JORNAL DO BRASIL

Rio de Janeiro — Terça-feira, 14 de setembro de 1971

Ano LXXXI — N.º 136

3º CLICHÊ

Tempo: bom, nebulosidade, névoa úmida pela manhã. Temperatura: em elevação. Ventos: Este a Sueste, fracos. Visibilidade: moderada a boa. Máx.: 23,7. Mín.: 13,0. (Mais det. no Cad. de Classificados)

S. A. JORNAL DO BRASIL, Av. Rio Branco, 110/112 — End. Tel. JORBRASIL — Rio de Janeiro (GB), ZC-21 — Tel. Rêde Interna 222-1818 — Telex ns. 601, 674 e 678 — **Sucursais:** São Paulo — Av. São Luís, 170, loja 7. Tel. 257-0811. Brasília — Setor Comercial Sul — S.C.S. — Quadra 1, Bloco 1. Ed. Central 6.º and. gr. 602-7. Tel. 42-8866. B. Horizonte — Av. Afonso Pena, 1 500, 7.º and. Tels.: — 22-5769, 26-4034 e 26-4038. Niterói — Av. Amaral Peixoto, 116, grupos 703/704. Tels. 5509 e 1730. Pôrto Alegre — Av. Borges de Medeiros, 915, 4.º andar. Tel. 4-7566. Salvador — Rua Chile, 22, s/ 1 602. Telefone 3-3161. Recife — Rua do Riachuelo, 135. Telefone 2-5793. **Correspondentes:** Manaus, Belém, S. Luís, Teresina, Fortaleza, Natal, João Pessoa, Maceió, Aracaju, Cuiabá, Vitória, Curitiba, Florianópolis, Goiânia, Washington, Nova Iorque, Paris, Londres, Roma, Bonn e Telaviv.

PREÇOS, VENDA AVULSA — Guanabara e Rio de Janeiro:

Dias úteis . . . . . . Cr$	0,50
Domingos . . . . . . Cr$	0,70

São Paulo e Minas Gerais:

Dias úteis . . . . . . Cr$	0,80
Domingos . . . . . . Cr$	1,00

SC, PR, RS, BA e ES:

Dias úteis . . . . . . Cr$	0,80
Domingos . . . . . . Cr$	1,20

DF, GO, AL, SE, RN, CE, MT, PB e PE:

Dias úteis . . . . . . Cr$	1,00
Domingos . . . . . . Cr$	1,20

MA, PA, AM, AC, PI e territórios:

Dias úteis . . . . . . Cr$	1,50
Domingos . . . . . . Cr$	2,00

ASSINATURAS — Via terrestre em todo o território nacional:

Semestre . . . . . . Cr$	60,00
Trimestre . . . . . . Cr$	30,00

Postal — Via aérea em todo o território nacional:

Semestre . . . . . . Cr$	400,00
Trimestre . . . . . . Cr$	200,00

Domiciliar — sòmente no Estado da Guanabara:

Semestre . . . . . . Cr$	100,00
Trimestre . . . . . . Cr$	50,00

Domiciliar — São Paulo, Belo Horizonte, Brasília:

Semestre . . . . . . Cr$	500,00
Trimestre . . . . . . Cr$	250,00

EXTERIOR (via aérea): EUA, mensal — US$ 10; trimestre — US$ 30. Portugal, dias úteis — Esc. 6$00; domingos — Esc. 8$00. Argentina, dias úteis e domingos — $$ 100. Uruguai, dias úteis — $ 8; domingos — $ 15. Chile, dias úteis — Esc. Ch. 1,50; domingos — Esc. Ch. 2,70.

ACHADOS E PERDIDOS

CARMEN FELICITAS LENT — Rua Marquês de São Vicente, 288 PUC. Perdeu Carteira n.º 1 023 012 — IFP - SRE.

ENCONTRA-SE EXTRAVIADO — Um boletim de subscrição (Recibo negociável do Banco da Amazônia S. A. de 1 330 ações em nome de Magno de Amarante e Silva.

EXTRAVIOU-SE — A 1a. e 4a. vias do C. G. C. da firma SERVIÇOS MÉDICOS GUANABARA LTDA. SEMEG. Pede-se a quem encontrar entregar na Rua Ibituruna, 65.

FORAM EXTRAVIADOS os certificados representativos de 800 ações do Banco do Estado da Guanabara S. A., sendo 1 de 400, nº 16989903 a 16990302, e 1 de 400, nº 136598249 a 136598648. IRIS TCHAICOVSKY

GRATIFICA-SE quem achou cadela pequinês no Leblon perto da Rua João Lira. Está em tratamento pré-operatório. Tel.: 227-5553.

JUAN CARLOS BOSCO, argentino, portador da carteira de identidade de estrangeiro, nº 1 054 039, residente à Rua Gustavo Sampaio, 630 apto. 302, nesta cidade, comunica que perdeu seu documento de identidade ora mencionado, bem como uma chave tipo Yale, que se encontravam dentro de uma bôlsa branca, perdidos no dia 12 de setembro, aproximadamente às 17.30 horas, na Rua Barata Ribeiro, entre as Ruas Hilário de Gouvea e Santa Clara.

PERDEU-SE — Os documentos, identidade IFP 542.371, Carteira de motorista e Título eleitoral de Brazilia Yolanda de Lima Souza.

PERDEU-SE — A primeira via do cartão de inscrição no Cad. G. Contr. M. Fazenda, nº 33 044 512/00 da firma Laboratório Lomba Ltda., estabelecida na Rua Deputado Soares Filho, ns. 294 e 298.

PERDEU-SE a 1a. via do C.G.C. e a via de relação de estabelecimentos da firma ZEDEL MODAS LTDA., estabelecida à Rua Barão de Mesquita nº 48-B, cuja inscrição é 33.717.091/001.

SETTER — Vermelho de nome Kerin, desapareceu próximo à Estrada 3 Rios—Freguesia Jacarepaguá. Sendo cachorra doente de grande estimação, pede-se quem encontrar telefonar para 232-8524 ou Jacarepaguá 92.

EMPREGOS

SERVIÇOS DOMÉSTICOS

AMAS, ARRUMAD. E COPEIRAS

A MISSÃO EVANGÉLICA — [illegible] domésticas selecionadas. Taxa única. Garantia permanente. Tel. [illegible] 223-3023.

AGÊNCIA ALEMÃ — Oferece copeira, arrumadeira e babás, [illegible] Av. Copacabana, 534 ap. 402.

ARRUMADEIRA — Precisa-se até Cr$ 150,00. Rainha Elisabeth, 676, apto. 401 depois das 9 horas.

ARRUMADEIRA — Precisa-se — Rua São Paulo, 40, Sampaio — Tratar depois das 8 horas.

BABÁ — Necessita-se para uma criança. Salário em aberto. — Exige-se 2 (dois) anos em um mesmo emprêgo. Tratar Rua Joana Angélica 240 ap. 202.

BABÁ-ARRUMADEIRA — Precisa-se para olhar criança ajudar na arrumação. Só com referências. Ordenado 200,00. Rua Gomes Carneiro nº 66 ap. 202.

BABÁ — [illegible]

BABÁ — [illegible]

COPEIRAS E BABÁS — [illegible] Av. Copacabana 534 [illegible]

CASAL [illegible]

EMPREGADA — [illegible]

EMPREGADA — [illegible] Barra da Tijuca.

EMPREGADA — [illegible]

EMPREGADA — Todo serviço, casal só, com referências. Tratar hoje partir 10 horas — Rua Carlos Góis, 496, apto. 402 — Leblon.

EMPREGADA — [illegible]

FAMÍLIA [illegible]

MOCINHA [illegible]

MOÇA portuguêsa [illegible]

OFEREÇO-ME [illegible]

OFEREÇO 2 senhoras portuguêsas. Faço todo serviço. [illegible] 252-2228.

OFERECEMOS — [illegible]

OFEREÇO [illegible]

OFEREÇO-SE [illegible]

PRECISA-SE [illegible]

PRECISO [illegible]

PRECISA-SE [illegible]

PRECISO [illegible]

PRECISA-SE [illegible]

PRECISA-SE [illegible]

PRECISA-SE [illegible]

PRECISO [illegible]

PRECISA-SE [illegible]

PRECISA-SE [illegible]

PRECISA-SE [illegible]

PRECISA-SE EMPREGADA — [illegible]

PRECISA-SE [illegible]

PRECISA-SE [illegible]

Radiofoto AP

No pátio da prisão um policial recolhe tacos de beisebol que eram armas dos amotinados

Polícia invade prisão de Attica e 37 morrem

Trinta e sete pessoas — 28 presidiários e nove de seus reféns — morreram ontem durante a operação militar que pôs fim à rebelião no presídio de Attica, Estado de Nova Iorque. Os reféns foram degolados ou espancados até morrer, no momento em que 1 700 soldados da Guarda Nacional e da polícia estadual iniciaram a invasão do estabelecimento.

O ataque foi ordenado pelo diretor do Departamento Penitenciário de Nova Iorque, Russel Oswald, com o consentimento do Governador Nelson Rockefeller, depois que os 1 280 amotinados rejeitaram o ultimato para libertar 27 guardas e 11 funcionários tomados como reféns no início da rebelião, quinta-feira passada.

O motim, considerado o mais sangrento já registrado num presídio dos Estados Unidos, começou com um incidente entre um guarda e um interno, e em sinal de protesto contra as condições de vida no estabelecimento. Durante cinco dias uma comissão de cidadãos manteve reuniões com os líderes do movimento para tentar um acôrdo destinado à libertação dos reféns.

O Presidente Richard Nixon telefonou ao Governador Nelson Rockefeller imediatamente após a invasão do presídio de Attica, dando seu apoio à ação. (Pág. 8)

América Latina não sofre corte na ajuda dos EUA

Os Estados Unidos anunciaram ontem na Cidade do Panamá, durante a assembléia do Conselho Interamericano Econômico e Social — CIES — que não será aplicada à América Latina a redução da ajuda externa norte-americana de 10%, prevista no programa do Presidente Nixon para conter a inflação e equilibrar os pagamentos internacionais.

O Subsecretário de Estado norte-americano para Assuntos Econômicos, Nathaniel Samuels, afirmou entretanto que os Estados Unidos não poderão excluir a América Latina da sobretaxa de 10% que grava as importações norte-americanas.

A desvalorização do dólar e um nôvo sistema de cotações (paridades) fixas entre as moedas foram sugeridas ontem pelos peritos aos seis Ministros de Finanças do Mercado Comum Europeu, reunidos em Bruxelas para examinar a crise decorrente da inconversibilidade do dólar em ouro, determinada pelo Presidente Nixon.

A reunião dos Seis em Bruxelas precede uma conferência do Grupo dos Dez, os países mais ricos do mundo, prevista para amanhã. Esta reunião antecede a Assembléia do Fundo Monetário Internacional e Banco Mundial, neste fim de mês, em Washington, quando será passado em revista todo o sistema de relacionamento das moedas entre si. (Página 22)

Palestinos vão debater paz com a Jordânia

A Organização para Libertação da Palestina (OLP), órgão máximo da resistência, aceitou ontem participar da reunião de paz com os dirigentes jordanianos, a se realizar amanhã na capital da Arábia Saudita. O encontro, uma iniciativa egípcio-saudita, foi adiado anteriormente por três vêzes, devido ao não comparecimento dos **feddayin.**

Na ONU, o Embaixador da Jordânia, Baha Ud-Din Toukan, pediu a convocação urgente do Conselho de Segurança das Nações Unidas, a fim de debater a "situação no setor árabe de Jerusalém." Acusou Israel de pretender aumentar as fronteiras da cidade, anexando 30 novas localidades árabes, com mais de 100 mil habitantes. (Página 13)

Choque de 200 carros mata 9 na Inglaterra

A Inglaterra assistiu ontem ao pior acidente automobilístico de sua história, quando cêrca de 200 carros de passeio, caminhões pesados e tanques inflamáveis chocaram-se num trecho da auto-estrada M-6, ao Norte do país, deixando um saldo de pelo menos nove mortos e 61 feridos.

O desastre foi aparentemente provocado pelo denso nevoeiro que envolvia a estrada, já coberta pela neve que começou a cair sôbre a região nos últimos dias. Quatro horas após o choque ainda restavam 20 automóveis atrapalhando o transito, e os bombeiros temiam encontrar novos corpos sob os escombros. (Noticiário na página 2)

Petrobrás acha mais petróleo na costa baiana

A plataforma Petrobrás-1 encontrou um nôvo poço de petróleo na plataforma submarina da Bahia, a oito quilômetros de Caixa-Pregos, ao largo da ilha de Itaparica. Teoricamente, a existência de óleo no local havia sido confirmada em 1966, mas somente agora a emprêsa decidiu pela exploração efetiva da área.

Segundo as informações prestadas pela Petrobrás, a conformação geológica é a mesma da área onde está situado o poço de Caioba, a 12 quilômetros da barra de Aracaju, em Sergipe. O poço de Caixa-Pregos provàvelmente receberá denominação de um cardume característico da região. (Pág. 25)

Radiofoto AP

A mulher e as filhas de Kruschev se despedem do corpo no cemitério de Novodievitch

Tupamaro leva equipamentos de escavação

Máquinas de solda, cilindros de oxigênio, serras elétricas, motores, máscaras contra gases, brocas e dezenas de aparelhos de ventilação para fins industriais foram roubados ontem em Montevidéu pelos tupamaros, que utilizaram três caminhões para fugir com tôda a carga de mercadorias, avaliadas em 13 milhões de pesos (Cr$ 286 mil).

O assalto ao depósito da firma Astemar S. A. intrigou as autoridades policiais uruguaias pelo tipo das mercadorias furtadas, acreditando-se que os tupamaros estejam preparando uma ação semelhante à da fuga dos 106 prisioneiros que se encontravam detidos na penitenciária de Punta Carretas, até a semana passada. (Pág. 9)

Vida em agôsto sobe menos que no ano passado

A Fundação Getúlio Vargas informou que o custo de vida da Guanabara registrou um aumento de 1,2% em agôsto último contra 2,9% verificado no mesmo mês de 1970. O grupo Alimentação — até aqui a principal fonte de pressão sôbre o Índice Geral em 1971 — apresentou uma alta mais moderada (1%).

De janeiro a agôsto, o índice apresentou uma alta acumulada de 12,7%. Quanto ao índice de preços por atacado êle registrou em agôsto uma alta de 0,8% no conceito de Disponibilidade Interna e de 0,7% no de Oferta Global, registrando-se sensível queda na intensidade dos aumentos. (Pág. 21)

Segurança detém ladrões com arsenal

Duas poderosas quadrilhas de ladrões de automóveis — responsáveis por dezenas de assaltos — foram desbaratadas em ação conjunta da Invernada de Olaria com agentes da Polícia do Exército, que apreenderam um arsenal em poder dos bandidos, constituído de revólveres, duas metralhadoras e centenas de balas.

Uma das quadrilhas foi apresentada ontem à imprensa, mas a outra ainda está sendo interrogada pela Polícia do Exército. Apesar do sigilo que cerca o assunto, sabe-se que os bandidos fizeram assaltos a bancos, mas não há até agora qualquer vinculação com grupos terroristas. (Página 17)

Babot propõe Instituto para Amazônia

A criação de um Instituto para Estudos e Divulgação da Região foi proposta ontem pelo presidente do Banco da Amazônia, Sr. Babot Miranda, na sessão de abertura do Seminário de Desenvolvimento da Amazônia, instalado pelo Ministro do Interior, Sr. Costa Cavalcanti, no auditório do Ministério da Fazenda.

O Seminário prossegue hoje com conferência do superintendente da Sudam, General Bandeira Coelho, sôbre o tema *A Política de Desenvolvimento Econômico e Social — Seus Objetivos e Dispositivos Administrativos*. Presidirá a reunião o empresário Luís de Almeida. (Pág. 24)

Poucos amigos vão ao entêrro de Kruschev

Apenas alguns parentes, amigos mais chegados e jornalistas, na sua maioria estrangeiros — um cortejo de 300 pessoas, segundo alguns despachos, e não mais que 20 ou 30, segundo outros — participaram das cerimônias de sepultamento do ex-Primeiro-Ministro soviético Nikita Kruschev, realizado ontem em Moscou.

O Kremlin prestou-lhe uma única homenagem, enviando-lhe uma das quatro coroas de flôres. Três brevíssimos elogios fúnebres lembraram seus feitos: do seu filho Serguei, de uma veterana comunista da Ucrânia, terra natal de Kruschev, e de um amigo de Serguei. (Pág. 12 e editorial, p. 6)

Pereira Lopes mostra onde está o poder

O presidente da Câmara federal, Deputado Pereira Lopes, disse ontem, em conferência na Escola Superior de Guerra, que "a evolução do Estado moderno justifica a valorização do Executivo, atualmente o poder que elabora, desenvolve e adota novas técnicas de administração."

Depois de explicar que existem "fronteiras de domínios reservados, não pelo arbítrio, mas pelas novas estruturas jurídicas e administrativas do Estado contemporâneo", o Sr. Pereira Lopes disse que "o Legislativo também é Govêrno, por debate e votação de lei e sobretudo pelos podêres que tem de investigação." (Página 3)

Scotland Yard avisada não evita assalto

Mesmo prevenida por um radioamador, a Scotland Yard não evitou que assaltantes levassem por um túnel as 500 mil libras esterlinas (Cr$ 6 milhões) guardadas na caixa-forte do Banco Lloyds, bem no centro de Londres. Na emissão captada e gravada pelo radioamador, os ladrões diziam que "estavam bem supridos de chá e sanduíches."

A polícia passou todo o domingo tentando localizar o banco que estava sendo assaltado e avisou inclusive os guardas do Lloyds. Ontem, no início do expediente, verificou-se que os ladrões haviam entrado e saído por um buraco no piso do cofre. (Página 2)

SERGEN CONSTRÓI EM BRASÍLIA UM DOS MAIORES GINÁSIOS DE ESPORTES DO MUNDO.

Nas comemorações do sesquicentenário da Independência, em 72, a Sergen estará entregando à Novacap e ao Govêrno Prates da Silveira, um dos maiores e mais modernos ginásios de esportes do mundo. O Ginásio de Esportes de Brasília. Construído com equipamentos e técnicas semelhantes aos ginásios que receberão os atletas em Munich, Alemanha, para as Olimpíadas de 72, o Ginásio de Brasília terá capacidade para 25 mil pessoas, ocupando uma área de 15 mil metros quadrados. O ginásio será, também, dotado de ar refrigerado nas tribunas, placar eletrônico, palco giratório para atividades culturais e artísticas, túnel para acesso dos atletas do vestiário à quadra, bares e restaurantes. Tôda estrutura receberá isolamento termo-acústico, empregando-se poliuretano no piso e telhas de alumínio na cobertura. Recorde-se que a emprêsa construtora, Sergen, há 10 anos ganhava da Novacap a sua primeira concorrência, para construção de abrigos para passageiros, em Brasília. Desde então realizou, na capital, grande número de obras de vulto que incluem viadutos e edifícios públicos e residenciais. O contrato de início das obras do Ginásio foi assinado, quinta feira última, na sede da Novacap, vendo-se da esquerda para a direita, os Srs. Cel. Eng. Delpho Pereira de Almeida, presidente da Novacap, Eng. Sergio Gomes de Vasconcelos, diretor da Sergen e Humberto Gomes da Costa, procurador da Sergen em Brasília.

Polícia de Londres falha e banco fica sem Cr$ 6 milhões

Londres (AP-AFP-JB) — A Scotland Yard descobriu ontem que o cofre do Banco Lloyds estava vazio apesar de ter sido avisada, na noite de sábado para domingo, de que assaltantes agiam no perímetro bancário da capital londrina.

Um radioamador ligou para a Scotland Yard para informar, naquela madrugada, que havia sintonizado uma transmissão em ondas curtas entre ladrões de bancos que diziam estar "sentados sôbre 500 mil libras esterlinas" (Cr$ 6 milhões). Informavam, também, ter sanduíches e chá, e que as coisas iam bem, embora a fumaça estivesse incomodando "um pouco."

AJUDA

A gravação do estranho diálogo foi entregue pelo radioamador à polícia. Imediatamente, os técnicos do Departamento de Correios e Telecomunicações concluíram que a transmissão havia sido feita por uma emissora montada a 16 quilômetros de Regent's Park, sede da Scotland Yard.

Durante todo o domingo, os policiais visitaram centenas de bancos para alertar os guardas de segurança. Um grupo de investigadores foi ao Banco Lloyds na esquina das Ruas Mary Lehone e Baker.

À 1h30m (hora local) de domingo, a polícia entrou no Banco Lloyds e verificou que a caixa-forte parecia estar em ordem. Temia-se que tôda a operação montada pela polícia houvesse sido em vão, não passando tudo de uma farsa, embora a conversação interceptada fôsse aparentemente verdadeira.

Às nove horas da manhã de ontem, os funcionários do Lloyds Bank abriram o cofre e descobriram que estava vazio. Os assaltantes haviam entrado e saído por um pequeno buraco no piso do cofre, que se comunicava com a rêde de esgotos.

Os assaltantes provàvelmente estavam dentro do cofre quando os homens da Scotland Yard visitaram o banco no domingo. O túnel escavado foi minuciosamente examinado, mas o inspetor-chefe, Jack Canclish, reconheceu que "até agora a única pista de que dispomos é o diálogo gravado."

Os rastros deixados pelos ladrões revelam a amplitude das operações efetuadas nos porões do Banco Lloyds. Com a ajuda de maçarico, perfuradoras elétricas, buris e explosivos conseguiram, depois de longas horas de intenso "trabalho" perfurar o concreto armado da camara e a blindagem da caixa-forte.

Na gravação, os assaltantes falam de um tal **Bob** e outro chamado **Steve**. Num determinado trecho, aparece uma voz feminina.

Radiofoto UPI

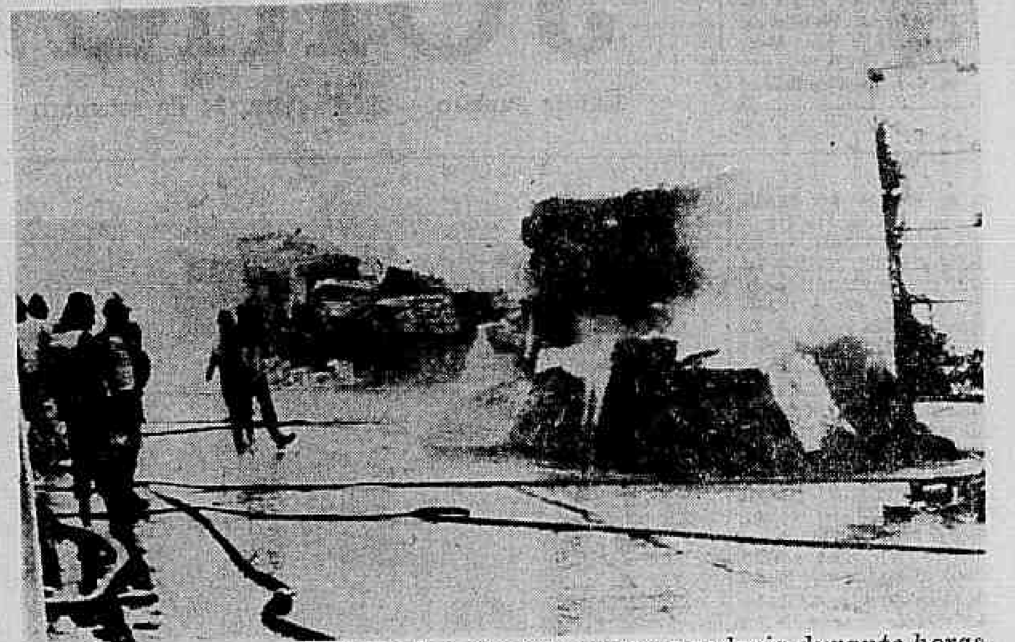

Bombeiros e carros destroçados atravancaram a rodovia durante horas

Batida monstro de 200 carros leva pânico a inglêses

Warrington (AP-UPI-JB) Centenas de bombeiros lutavam ontem à noite contra o fogo e os escombros dos 20 últimos automóveis dos 200 que pela manhã chocaram-se na Rodovia Britanica R-6, provocando o mais grave desastre da Inglaterra em tôda sua História. Admite-se que o número de vítimas — até agora nove mortos e 61 feridos — possa ainda aumentar.

A Auto-Estrada M-6, ao Norte do país, possui seis diferentes pistas que amanheceram ontem cobertas de neve e envôltas num denso nevoeiro, provável causador do acidente segundo algumas testemunhas locais. Entre os veículos destruídos se encontravam vários caminhões de combustível, que durante horas queimaram entre os destroços tornando ainda mais grave a situação.

O hospital de Warrington, cidade mais próxima, ficou lotado de pessoas, algumas das quais em estado grave. Os grupos de socorro continuavam entretanto retirando vítimas do local do acidente, abrindo caminho com as sirenes das ambulancias e levando à estrada uma imagem de "um verdadeiro campo de batalha", segundo um dos feridos.

Os bombeiros utilizaram alavancas e maçaricos para abrir passagem entre a imensa elevação de ferro que se ergueu sôbre a rodovia, mas só conseguiram desobstruir as pistas que correm para o Sul. Acredita-se que somente hoje o trânsito possa voltar a funcionar normalmente.

Greve pára 5 mil pessoas na Espanha

Madri (AFP-AP-JB) — Uma greve convocada pelos sindicatos clandestinos espanhóis foi seguida por cêrca de 5 mil operários da construção civil que paralisaram os trabalhos em 20 obras de Madri. A polícia teve de agir para dispersar piquêtes de grevistas que ocupavam as construções para incitar os trabalhadores a aderir ao movimento.

Panfletos distribuídos por grupos de ativistas exigiam liberdade sindical; direito de greve; aumento de salário, semana de cinco dias; um mês de férias pagas em tôdas as categorias profissionais e libertação de todos os presos políticos.

O operário Pedro Toledo, de 35 anos, foi morto a tiros pela Guarda Civil quando distribuía panfletos em que convidava os trabalhadores a paralisar suas atividades. A polícia informou que Toledo foi morto por ter atacado um agente para apoderar-se de sua arma.

O JB tem uma Agência para classificados e assinaturas em Nova Iguaçu, na Av. Amaral Peixoto, 34, loja 12. Tel. 30-60

Uma questão de capacidade.

As pessoas não devem ser confundidas com objetos. Por isso, a Ford Rural tem um porta-malas ou porta-pacotes, ou porta-bicicletas, ou porta-bichos de estimação de 1.420 dm3. Contra 200 dm3, daquele outro carro.

Esta é só uma vantagem da Ford Rural.

Agora dê uma olhada nas outras, no quadrinho ao lado.

Capacidade, meu amigo!

Visite-nos. Temos 3 modelos a sua espera.
OS REVENDEDORES FORD-WILLYS.

É bom comparar.

	FORD RURAL	VW
Motor	Dianteiro	Traseiro
Potência	90 HP	52 HP
Torque	18,67 mkgf	10,3 mkgf
N° Cilindros	6	4
Cap. Porta Malas	1.420 dcm³	200 dcm³
Comprimento	4,60 m	4,00 m
Largura	1,88 m	1,54 m
Altura	1,86 m	1,50 m
Altura Livre	201 mm	152 mm
Visibilidade Total	25.756 cm²	12.478 cm²
Tanque Gasolina	66 litros	41 litros
Passageiros	6	5

Ford

A Ford Rural custa a partir de
Cr$ 15.854,00.

Preço pôsto S. Bernardo do Campo, 1.7.71

PUC

- DINÂMICA GERENCIAL
  INÍCIO: 21 de setembro
  DURAÇÃO: 12 semanas
  HORÁRIO: 3as. e 5as.-feiras, de 8 às 10 horas
- PLANEJAMENTO REGIONAL E GEOGRAFIA
  ÉPOCA: de 6 de outubro a 26 de novembro
  HORÁRIO: 2as. e 4as.-feiras de 19 às 21 horas
- INFORMAÇÕES CARTOGRÁFICAS
  ÉPOCA: de 7 de outubro a 30 de novembro
  HORÁRIO: 3as. e 5as.-feiras de 19 às 20,30 horas

INFORMAÇÕES E MATRÍCULAS:
PUC — Rua Araújo Pôrto Alegre, n.º 70 — 1.º and. Centro
Tel.: 242-3055 após às 16 horas ou
PUC — Sala 115 até às 18 horas.

- O Banco Irmãos Guimarães (BIG), na sua sub-agência localizada no Campus PUC, oferece financiamento dos referidos cursos aos interessados. Detalhes serão obtidos na PUC, sala 115 — Ala Kennedy — Rua Marquês de São Vicente, 209 — Gávea — Horário: de 8 às 12 hs. e de 14 às 16 hs.

o negócio que mais cresce no mercado de capitais:

cim

CONTRATO DE INVESTIMENTO MENSAL

VALOR SUBSCRITO DESDE 29-7-1968
ATÉ HOJE: 13-9-71
CR$ 2.558.807.930,00
Valor da Quota em 1-7-68 NCr$ 1,00
Valor da Quota Hoje em 13-9-71 Cr$ 4,09
Valor da Quota com Reaplicaçao Cr$ 5,67

UNIÃO NACIONAL DE INVESTIDORES

UNIVEST S.A.
CORRETORA DE VALÔRES
DISTRIBUIDORA NACIONAL DE TÍTULOS E VALÔRES MOBILIÁRIOS

Pereira Lopes explica poder do Executivo

Ao analisar as relações entre os podêres Executivo e Legislativo, o presidente da Câmara, Deputado Pereira Lopes, disse ontem, na Escola Superior de Guerra, que "a evolução do Estado moderno justifica a valorização do Executivo, atualmente o poder que elabora, desenvolve e adota novas técnicas de administração."

Explicou que o que existe na verdade são "novas fronteiras de domínios reservados, estabelecidas não pelo arbítrio mas pelas novas estruturas jurídicas e administrativas do Estado contemporâneo. Segundo essa evolução, o Congresso também é govêrno, govêrno por debate e votação das leis e sobretudo pelos podêres de investigação de que está investido."

NOVA LINHA

O Deputado Pereira Lopes lembrou exemplos de Estados contemporâneos, citando a estrutura de govêrno da Europa Ocidental e dos Estados Unidos.

— Assim — disse — é que os problemas enfrentados e as novas técnicas manejadas pelo Estado democrático moderno, impuseram-lhe no campo do Poder Legislativo comportamentos administrativos de Govêrno, de agilização e métodos que não mais se harmonizam com as linhas tradicionais de atuação parlamentar.

— Portanto — prosseguiu o deputado — não foi o Parlamento que perdeu prerrogativas que outrora exerceu por invasão de áreas afetas ao Executivo. Este agora não é mais um poder apenas executante do que lhe propunha outro poder de Estado. Representa muito mais do que isso: dirigido pelo Chefe de Estado, é o Poder que elabora, desenvolve e adota modernas técnicas de administração, da informática ao planejamento e à computação.

— Tem o Poder Executivo, perante o interêsse nacional, a responsabilidade imediata da solução adequada dos problemas emergentes. Dispõe para isso da aptidão especializada, de recursos em talentos e técnicos e de provisões que o qualificam como poder de Govêrno.

OS DOIS DOMÍNIOS

Da reforma constitucional francesa, o presidente da Câmara dos Deputados extraiu uma lição que se resume no "domínio reservado para cada Poder de Estado, e não governos simultâneos e concorrentes, coisa admissível no passado, mas injustificável no presente."

— O domínio reservado do Executivo — disse — de modo algum privou os parlamentos democráticos de suas atribuições fundamentais, constitutivas, por sua vez, de seu domínio reservado.

Lembrou que de cada 10 projetos convertidos em lei, na Câmara dos Comuns, apenas um é originário da própria Câmara. E observou que nos Estados Unidos a ensaística parlamentar qualifica o Presidente da República de "o inspirador essencial da legislação."

DUAS NECESSIDADES

A respeito da doutrina da distinção ou separação dos podêres de Estado, sua harmonia e independência, observou o conferencista, ser a harmonia, isto é, o entendimento, a compreensão, a cooperação dos podêres, componente constitucional tão relevante quanto a independência.

— O grande equívoco, exatamente aquêle que gera dramas políticos — disse — reside precisamente na predileção, ora pelo Executivo, ora pelo Legislativo, de uma só das condições constitucionais. Em geral a da independência.

Depois de considerar que o sufrágio universal, direto e secreto, é o que permite expressar com a maior e mais fidedigna autenticidade a vontade popular, o Deputado Pereira Lopes sustentou ser a pluralidade partidária condição essencial para que se possa falar em regime democrático, mas lembrou que a situação do Brasil até a dissolução dos 13 Partidos políticos então em funcionamento longe estava de ser autêntica.

Concluindo esta parte de sua exposição, afirmou que "nos limites atuais da ciência e da sociologia políticas, não se pode falar em regime democrático sem eleições efetivas e realmente democráticas, para a escolha de mandatários populares para compor o Poder Legislativo pelo sufrágio direto, universal e secreto.

EM BUSCA DE ALTERNATIVAS

A preocupação em modernizar e adequar a Câmara dos Deputados à realidade contemporânea brasileira, preservando seu caráter de poder político e representativo, constituiu a parte final da conferência do Deputado Pereira Lopes.

Lembrou o trabalho que se está iniciando para a formação de equipes especializadas de assessôres para a fundamentação dos debates das comissões técnicas.

— Essa assessoria — disse — terá como função levantar dados, ordená-los, criticá-los para concluir oferecendo alternativas adequadas à finalidade da proposição em debate.

O presidente da Câmara revelou que já se encontra em estudos na comissão que elabora a reforma do Regimento Interno o dispositivo que institucionaliza a participação de elementos credenciados para prestar colaboração junto às comissões técnicas.

— Com isto — continuou — pretendemos também que as decisões dos deputados, na instrução técnica, não permaneçam na dependência apenas das assessorias do Executivo, mas que recebam também a colaboração dos outros valôres comunitários.

— Em resumo — esclareceu — nem o predomínio, por vêzes de tendência tecnocrática, de assessorias do Executivo, nem o empirismo, quase sempre de leigos, de instrução do próprio parlamentar, mas função de síntese de contradições e divergências, que é o papel essencial do legislador.

RONDON

Belo Horizonte (Sucursal) — O Governador Rondon Pacheco falará sexta-feira aos estagiários da Escola Superior de Guerra sôbre o *Planejamento Governamental do Estado de Minas Gerais*.

Da Guanabara, o Governador mineiro irá a São Paulo, a convite dos representantes do grupo CGE — Alsthom e Compagnie Industrial de Telecommunications, que foram recebidos para um almôço sábado passado no Palácio das Mangabeiras.

Parlamentares novos dão uma resposta a Sarnei

Brasília (Sucursal) — As recentes declarações do Senador José Sarnei (Arena-Maranhão) sôbre o envelhecimento do Congresso, quando disse que "os novos parlamentares se acomodaram a um estado de marasmo", foram refutadas ontem na Camara pelos Deputados Juarez Bernardes (MDB-Goiás) e Elcio Alvares (Arena-Espírito Santo), ambos exercendo mandato pela primeira vez. Não deixaram de reconhecer, no entanto, que "aflora uma certa frustração na maioria dos parlamentares."

O Deputado Elcio Alvares sugeriu ao Senador José Sarnei um pouco mais de convivência com os novos parlamentares, "para ouvir as lamúrias e o brado surdo de jovens idealistas de seu próprio Partido." Acrescentou que a frustração existente no Parlamento é provocada pela falta de comunicação entre as duas Casas e a ausência de atividades partidárias.

Falta de conhecimento

Segundo ainda o Sr. Elcio Alvares, o Senador José Sarnei não está suficientemente informado sôbre os trabalhos, pelo menos, da Camara, cuja Comissão de Justiça já apreciou êste ano mais de 300 projetos de lei, "num trabalho de profundos estudos por parte dos líderes e membros da Arena e MDB."

O Deputado Juarez Bernardes declarou que o Senador deseja "pisotear sôbre inofensivos de uma maneira que não o enobrece":

— Heróico — disse — seria levantar-se contra quem oprime e sufoca. Desconheço qualquer ocasião em que o nobre Senador haja levantado sua voz para protestar contra qualquer medida coercitiva ao Congresso Nacional. Pelo contrário, dêle só conheço aplausos a tais medidas.

Concluindo, o Deputado Juarez Bernardes convidou o Sr. José Sarnei a "colocar sua inteligência a serviço do Parlamento, pois o Congresso é o verdadeiro guardião da democracia. E' preferível uma democracia imperfeita a uma perfeita ditadura."

Atribuições

Na opinião do Deputado Marco Antônio Maciel (Arena-PE), se é evidente que se reduziu nas Casas legislativas a plenitude de suas funções, outras igualmente relevantes lhe foram acrescentadas, especialmente aquelas voltadas ao contrôle da administração em todos os seus níveis.

Já o Deputado Francelino Pereira (Arena-MG) acha que somente dispondo de um sistema adequado de informações, dinamicamente atualizadas e centralizadas — um banco de dados — poderá o Congresso exercer mais eficientemente as suas prerrogativas constitucionais.

Leis complementares

Para o Sr. Marco Antônio parece ocioso repetir que, por fôrça de transformações operadas, sobretudo a partir da Constituição de 67, o Congresso viu retiradas muitas de suas atribuições, transferidas em larga escala para o Executivo, que detém, agora, inequivocamente, o comando da atividade legisferante.

O parlamentar pernambucano acentuou que é peça fundamental para o exercício das novas funções do Legislativo a regulamentação de preceitos que, inscritos na reforma constitucional, ainda aguardam a aprovação de instrumentos legislativos que permitam a sua execução.

Observou que a iniciativa de determinadas leis complementares deve partir do próprio Congresso, ou de qualquer de suas casas, "pôsto que não constitui matéria de domínio reservado ao Executivo."

Regulamentação

Sugeriu o Sr. Marco Antônio Maciel a elaboração de leis complementares dos seguintes dispositivos constitucionais: o que determina o processo de fiscalização, pelas duas casas do Congresso, dos atos do Poder Executivo e sua administração indireta, inclusive contrôle financeiro e orçamentário da União, com o auxílio do Tribunal de Contas; o que enseja a participação do Legislativo na execução de nossa política externa ao prescrever que compete ao Congresso Nacional "resolver definitivamente sôbre tratados, convenções e atos internacionais", os que tratam dos institutos de informação — acêrca de matéria legislativa em tramite ou sôbre fato sujeito à fiscalização do Congresso ou de suas casas — a de investigação, não só através de comissões de inquérito, como também pela introdução, se julgada conveniente, da prática norte-americana dos **public hearings** (audiências).

Além disso, deve-se cogitar da disciplina do comparecimento dos Ministros de Estado ao Congresso, "cuja participação poderá ser modelada de sorte a assegurar-lhes a posição de interlocutores necessários na discussão de todos os projetos concernentes à ação governamental."

Frustração

Lembrou o Deputado Marco Antônio que a iniciativa de elaborar leis complementares sôbre questões que não são da competência exclusiva do Govêrno representa uma maneira válida de colocar o Congresso nas altas funções que deve ocupar de participação no poder nacional.

— Somente assim — disse — é procedente admitir, poder-se-á evitar também que um sentimento de frustração venha a se desenhar no Parlamento, e de modo especial na Camara, e que se traduza na apresentação de proposições, mesmo não preenchendo requisitos de constitucionalidade e oportunidade, mas, antes, com o objetivo de dar uma satisfação à opinião pública.

Banco de dados

Defendendo a criação de um banco de dados no Congresso, disse o Deputado Francelino Pereira que sempre que um ministro de Estado ou outro alto funcionário comparece ao plenário e revela, em têrmos estatísticos, o salto econômico que o Brasil está realizando, "os parlamentares se dão conta de que todo êsse utilíssimo arsenal de informações não deveria constituir novidade se porventura o Legislativo possuísse um sistema adequado de informações."

— A verdade é que, neste particular, existe, por culpa nossa, grande descompasso entre o Executivo e o Legislativo, dando aos congressistas a impressão de que somos o poder retardatário, quando todo o país tem rêde de informações e se lança em novos itinerários.

CLÍNICA CAMPOS DA PAZ
Direção: Prof. A. Campos da Paz Filho — CRM 8.379
ESTERILIDADE CONJUGAL — PREVENÇÃO DO CANCER GINECOLÓGICO (APARELHO GENITAL E MAMAS) — PREVENÇÃO DOS DISTÚRBIOS DA MENOPAUSA — CIRURGIA GINECOLÓGICA
Av. Copacabana, 664 — Ap. 606 — GB
NOVOS TELEFONES
AVISO: Para marcar consultas ou exames de prevenção do câncer, use o Tel. 255-0473 (dia e noite) e não o Tel. 255-0474

CHEVROLET + REVISA = SOLUÇÃO
Rua Lôbo Júnior, nºs 1045 e 1085 Tels.: 230-2254 - 260-8617 e 260-8577

Presidente regressa a Brasília

Brasília (Sucursal) — Após uma ausência de 11 dias, voltou ontem a Brasília o Presidente Médici, que ainda no decorrer desta semana tem outra viagem programada: a São Paulo, na sexta-feira, para visitar a Feira Industrial Francesa instalada no Parque Anhembi. O Presidente viajará pela manhã e voltará à tarde do mesmo dia.

Entre as audiências que o Presidente concederá hoje no Palácio do Planalto, figura a do Ministro das Finanças da China Nacionalista, Sr. Knoh Ting-li, que deverá entregar ao Chefe do Govêrno uma carta do Presidente Chiang Kai-shek sôbre os objetivos da missão econômica daquele país ora em visita ao Brasil.

Dona Cila preocupa inglêses

Londres (UPI-JB) — O jornal **London Daily Express** disse que o Príncipe Philip ficará "numa posição um pouco difícil" quando da visita da Sra. Cila Médici, mulher do Presidente Garrastazu Médici, à Inglaterra, pois coincidirá com a estada do Imperador do Japão em Londres.

O jornal disse, no entanto, que o marido da Rainha Elizabeth "não deverá permitir que a visita da primeira dama brasileira passe despercebida", tendo em vista a grande importancia que se tem atribuído ao aumento das exportações britanicas para aquêle país.

A Sra. Cila Médici virá à Inglaterra para batizar o submarino **Humaitá**, construído pelos Estaleiros Vickers, a Noroeste da Inglaterra.

Patrício volta a Lisboa após visitar o Nordeste

Recife (Sucursal) — O Ministro dos Negócios Estrangeiros de Portugal, Sr. Rui Patrício, regressou ontem para Lisboa, depois de conhecer Recife e Olinda. Em Recife, almoçou com o Governador Eraldo Gueiros e encontrou-se com representantes da colônia portuguêsa.

O Sr. Rui Patrício cumpriu um programa de visitas muito extenso, o que o obrigou a cancelar a visita à Catedral de São Pedro dos Clérigos. Em Olinda, ouviu a história da cidade contada por um menino de 13 anos, que no fim ganhou Cr$ 35,00.

AS VISITAS

Faltavam cinco minutos para as 13 horas quando o avião que trazia o Ministro apontou na pista principal do aeroporto militar do Ibura. O Ministro Rui Patrício desembarcou acompanhado pelo Embaixador de Portugal.

Foi cumprimentado pelo Governador Eraldo Gueiros, pelo comandante do IV Exército, General Dale Coutinho, e por outras autoridades militares. Do aeroporto, o Ministro seguiu para o Grande Hotel, onde descansou um pouco.

Às 14 horas almoçou com o Governador Eraldo Gueiros e alguns Secretários de Estado. Durante o almôço, o Ministro e o Governador conversaram sôbre os interêsses comuns de Portugal e do Brasil e sôbre a realidade nordestina.

Às 16 horas, acompanhado do Secretário de Govêrno, Sr. Marcus Vinícius Vilaça, o Ministro Rui Patrício partiu para visitar Olinda. Estêve primeiro no Mosteiro de São Bento, onde foi recebido por vários monges.

Conheceu a igreja do mosteiro e apreciou, principalmente, os altares de madeira talhada, o teto trabalhado e a sacristia. Fêz várias perguntas sempre respondidas pelo Secretário Marcos Vinícius Vilaça ou pelos religiosos.

O Ministro não demorou muito em sua visita ao Mosteiro de São Bento. Talvez um pouco mais de cinco minutos. De lá foi até o Mercado da Ribeira, onde artistas populares fazem talhas, pintam quadros e criam pequenos objetos. De um dêles recebeu uma talha. O Embaixador Manuel Fragoso ganhou um quadro sôbre o carnaval.

O Sr. Rui Patrício pediu explicações sôbre o que viu e demorou-se no mercado quase 15 minutos. Da Catedral da Sé de Olinda, viu Recife ao longe e admirou a paisagem. Ouviu, do menino Marcílio Gouveia, tôda a história de Olinda, contada de uma forma rápida e um pouco confusa. Se alguém interrompia, o menino começava tudo de nôvo. E saiu contente com os Cr$ 35,00, o que jamais ganhara na vida.

O EMBARQUE

Às 18 horas o Ministro dos Negócios Estrangeiros de Portugal visitou o Gabinete Português de Leitura e foi apresentado a representantes da colônia portuguêsa do Recife. Conversou rapidamente com vários dêles e visitou, em seguida, o Instituto Joaquim Nabuco de Pesquisas Sociais.

Depois o Ministro jantou no Grande Hotel, fêz uma visita de cortesia à Universidade Federal de Pernambuco e partiu para o aeroporto. No vôo 314 da TAP embarcou de volta ao seu país.

Chanceler vê capoeira em Salvador

Salvador (Sucursal) — O Chanceler Rui Patrício, de Portugal, ouviu ontem no Mercado Modêlo todos os toques da capoeira angola executados por Chocolate, um dos maiores tocadores de berimbau da Bahia, que manejou o mesmo instrumento para a Rainha Elizabeth, da Inglaterra e o ex-Presidente Eduardo Frei, do Chile.

O Ministro português passou 22 horas na Bahia e manteve contatos com a colônia portuguêsa, além de visitar a igreja de São Francisco, o Pelourinho, e o Museu de Arte Sacra. Chegou às 13 horas de domingo e viajou para Recife às 10 horas de ontem.

O Sr. Rui Patrício foi hóspede do Govêrno do Estado, que lhe ofereceu um jantar de 62 talheres no Palácio da Aclamação, onde ergueu um brinde à amizade luso-brasileira, afirmando que computadores eletrônicos, economistas e sociólogos poderiam fazer previsões das mais diferentes e até mesmo concluir que Portugal jamais deveria existir, "mas não entendem o que vai na alma do português e do brasileiro."

TARIFAS REDUZIDAS PARA A EUROPA

Comunicamos que entrarão em vigor, a partir de 15 de setembro, TARIFAS DE EXCURSÃO *, beneficiando todos aqueles que desejarem viajar para a Europa, África e também, Oriente Médio.

★

Eis aqui algumas dessas atraentes TARIFAS DE EXCURSÃO (ida-e-volta, Classe Econômica):

De/Para	RIO DE JANEIRO	SÃO PAULO
AMSTERDAM	US$ 642.40	US$ 657.20
BEIRUTE	US$ 840.70	US$ 855.50
COPENHAGEN	US$ 700.10	US$ 714.90
FRANKFURT	US$ 642.40	US$ 657.20
JOHANNESBURG	US$ 534.30	US$ 549.10
LISBOA	US$ 524.20	US$ 538.80
LONDRES	US$ 630.50	US$ 645.30
MADRI	US$ 524.20	US$ 538.80
PARIS	US$ 630.50	US$ 645.30
ROMA	US$ 630.50	US$ 645.30
TEL-AVIV	US$ 840.70	US$ 855.50
ZURICH	US$ 630.50	US$ 645.30

(Cálculo a ser feito com a taxa de conversão fixada pela D.A.C.)

(*) - As condições especiais, a que estão sujeitas as TARIFAS DE EXCURSÃO, poderão ser conhecidas em sua Agência de Viagens EMBRATUR/IATA ou nos Escritórios das Emprêsas:

★

AEROLINEAS ARGENTINAS - AIR FRANCE - ALITALIA - CALEDONIAN/BUA - IBERIA - K.L.M. - LUFTHANSA - SOUTH AFRICAN AIRWAYS - S.A.S. SWISSAIR - T.A.P. - VARIG.

Coluna do Castello

À procura da eficiência

Brasília (Sucursal) — O Senador José Sarnei teve a coragem de colocar a crise do Congresso como decorrência de fatôres internos, envolvendo assim nas suas críticas dirigentes e líderes com os quais convive e aos quais deve obediência regimental. Não nos parece todavia que êle tenha enfocado o problema sob o angulo mais verdadeiro ou mais realista, pois o que paralisa a instituição parlamentar e os Partidos políticos é a sombra do regime de exceção que obscurece e anula todos os esforços. Neste momento, o Congresso não é verdadeiramente um poder e, não sendo um poder, nada pode. Êle tem funções inexploradas e prerrogativas limitadas e sua autonomia está pràticamente suspensa e assim continuará a ser enquanto vivermos a exceção revolucionária traduzida pelo Ato n.º 5.

Contra essa realidade superior nada pode a instituição por ela condicionada e os esforços que eventualmente tenham feito seus líderes para obter alterações do quadro nacional foram contidos ou desestimulados. Não está na alçada do Congresso modificar o statu quo *e recuperar um prestígio que é fruto sempre do exercício independente de podêres e funções que existem apenas nominalmente. Também não compete aos seus líderes, selecionados pelo Govêrno e vinculados ao sistema revolucionário por um laço de solidariedade necessária, comandar movimentos que envolvam contestação à chefia a cujo serviço se colocaram. Não só os líderes mas o conjunto da representação majoritária está subordinada a um princípio de fidelidade política decorrente da sua filiação a um Partido e da sua aceitação de um movimento que se processa numa esfera inalcançável à influência das fôrças políticas tradicionais.*

O Senador Sarnei parece convencido — e isso decorre da natureza das suas críticas — de que algo pode ser feito no âmbito parlamentar para melhorar a eficiência e recompor a imagem do Congresso. Há entre deputados e senadores uma consciência de que o semi-recesso em que vivem dá oportunidade a que se reformem as estruturas do Poder Legislativo, modernizando-as e melhorando suas rotinas. Embora cientes de que sua iniciativa deve conter-se nos limites de uma revisão operacional, desde que ela não pode chegar a revisões de natureza política, entendem que isso é útil e é urgente, na esperança de que do reaparelhamento das casas legislativas, do seu melhor assessoramento, das suas práticas mais racionais de trabalho etc., renasça a confiança na ação legislativa e política do Congresso. Camara e Senado devem se preparar para trabalhar melhor pois da realidade de um Congresso moderno e eficiente surgiria a natural devolução da autonomia dêsse poder.

Muitos políticos ainda não se convenceram de que seja útil reformar o acessório sem que se mexa no essencial. No entanto, o problema da reforma interna tem sido colocado com objetividade e vai sendo conduzido dentro das rotinas clássicas da ação legislativa. Embora declarada urgente, a tarefa está sendo cumprida sem velocidade, enrolada no rosário de comissões e projetos que põem a nu a ineficiência de processos invencìvelmente marcados pela lentidão. E' possível que as direções da Camara e do Senado, empenhadas na reforma, e suas lideranças não tenham ainda dado o impulso de cima indispensável ao melhor rendimento dos esforços realizados. Mas é possível que essa timidez do comando decorra das dificuldades inerentes à composição de idéias e tendências de assembléias numerosas. O Senador José Sarnei, com suas críticas, que expressam a insatisfação dos liderados, terá prestado um serviço de alerta e advertência para que a reforma interna se faça num ritmo que traduza por si mesmo o empenho e a decisão de enfrentar as novas realidades políticas do país.

O Congresso poderá e deverá reformar-se, preparando-se para trabalhar bem na linha das suas atribuições constitucionais. Mas o fato é que isso não é tudo, nem é o essencial, para que êle retome sua influência e seu lugar como um dos podêres da República. Essa recuperação será sempre o dado de uma realidade global que o conformismo político, a que está condicionada a maioria, não ajuda a modificar. Não cremos que tenha sido intenção do Senador maranhense incitar o inconformismo político, instigando os líderes da Arena e do Congresso a assumirem uma atitude de vanguarda na busca de novas instituições. Com a mente condicionada pela conjuntura política atual, o Senador Sarnei parece procurar apenas a eficiência, na crença de que a eficiência é a chave do poder.

Carlos Castello Branco

Bitributação une Brasil é Bélgica

Brasília (Sucursal) — Fontes do Itamarati informaram ontem que o Govêrno brasileiro concluiu negociações com a Bélgica para assinar um acôrdo sôbre bitributação, semelhante aos que foram realizados recentemente com a França, o Japão, Portugal e Suécia.

Em dois grupos distintos, o Itamarati e autoridades do Ministério da Fazenda irão ainda negociar acôrdos de bitributação com a Finlandia, a Holanda e a Áustria, entre outubro e novembro próximos, e com a Espanha, Inglaterra e a Itália até o final de fevereiro de 1972.

Já se encontram bastante adiantados entendimentos para a realização de um outro acôrdo com o Govêrno da República Federal da Alemanha.

Gen. Malan inspeciona I Exército

O chefe do Estado-Maior do Exército, General Alfredo Souto Malan, começou ontem uma inspeção de uma semana às unidades do I Exército, que se distribuem nos Estados da Guanabara, Rio de Janeiro, Minas Gerais e Espírito Santo.

Ontem, o General Souto Malan passou o dia no comando do I Exército e, em companhia do General João Bina Machado, que deverá ser empossado dentro de uma semana, ouviu uma exposição do comandante interino, General Sílvio Frota.

A inspeção continuará amanhã na 1a. Divisão de Infantaria, Vila Militar. Depois de amanhã o General Souto Malan irá a Niterói, e sexta-feira, a Minas Gerais.

Arena de Minas se reúne

Belo Horizonte (Sucursal) — O Diretório Regional da Arena mineira fará hoje uma concentração pública no plenário da Assembléia Legislativa, para debater a situação do Partido e iniciar um trabalho de motivação das atividades partidárias.

A concentração será presidida pelo presidente nacional da Arena, Deputado Batista Ramos, que ontem chegou a esta capital e se reuniu com um grupo de deputados federais e estaduais no Hotel del Rei, para recolher dados e subsídios sôbre a crise entre a classe política e o Govêrno do Estado.

O Sr. Batista Ramos ainda se reuniu com o Governador Rondon Pacheco. Hoje, às 9h, o presidente da Arena concederá entrevista à imprensa.

Comunique-se depressa.

Veja êste equipamento:
Rex-Rotary 1515, faz chapas de qualquer original sem necessidade de filmes, para impressão em offset.
Rex-Rotary 1500 offset, imprime em qualquer côr e qualquer quantidade, na velocidade de 80 cópias por minuto. Com essas duas máquinas, ninguém vai fazer folhetos, circulares, e impressos em geral mais ràpidamente que você.
Comunique-se depressa conosco.

(Nossa representação dessas máquinas é absolutamente exclusiva no Brasil).

ADDO MÁQUINAS DE ESCRITÓRIO LTDA.

São Paulo: Rua 13 de Maio, 812 - Tels. PBX 288 6211
288 4163 - End. Tel. ADDOMÁQUINAS - C.P. 3145
Rio de Janeiro: Av. Franklin Roosevelt, 115
6.º andar - Tel. 222 3939 - PABX 221 6712 - 221 6767
Revendedores nas principais cidades do país

Entramos em sua casa desde 1948

Agora convidamos V. a entrar na nossa

Fundamos a Itatiaia em dezembro de 1948, com o capital de Cr$ 1.500,00.

Em 22 anos construímos uma tradição de qualidade que nos assegura uma clientela de mais de 4.000 emprêsas no Brasil, tendo alguns de nossos produtos já exportados.

Ocupamos em Magé-RJ, uma área construída de 14.000 m² com igual espaço para expansão.

Partindo do fabrico de fios de algodão e de polinósico, terminamos com produtos acabados de cama, mesa, banho, sacaria e tecidos industriais.

Em 1966 nosso capital atingiu a cifra de Cr$ 2.010.000,00 e a evolução constante nos levou a transformar a Itatiaia em emprêsa de capital aberto elevando-o para Cr$10.000.000,00.

Estamos lançando à subscrição pública, Cr$ 2.990.000,00, em ações ordinárias, para atender à contínua expansão da Itatiaia.

Convidamos V. a entrar em nossa casa, como acionista.

Pode confiar.

Fábrica Itatiaia de Tecidos S.A.

itatiaia

Vendas Exclusivas
BRISTOL S.A.
Dist. Títulos e Valôres Mobiliários
Av. Rio Branco, 39 - 15.º andar
Tel.: 223-9096

MASTER RIO

Empregadores são contra as férias em dôbro

Brasília (Sucursal) — A Confederação Nacional da Indústria manifestou-se contrária ao projeto do Deputado Léo Simões (MDB-GB), que dá ao empregado em gôzo de férias o direito à remuneração em dôbro da que perceber quando em serviço.

Diz a CNI que "forçoso é reconhecer que o empregado brasileiro conta com um período de férias privilegiado, em relação aos demais trabalhadores do mundo, com a facilidade de optar pela percepção da metade do 13.º salário por ocasião de usufruí-las, além do pagamento antecipado dos dias destinados ao descanso."

O projeto

Depois de ressaltar a finalidade social e higiênica das férias, o Sr. Léo Simões acentua que sua proposição objetiva a valorizar o trabalho humano, aumentar a produtividade, intensificar o mercado interno e promover o desenvolvimento e o bem-estar geral. O projeto, já julgado constitucional pela Comissão de Justiça, se encontra em estudos na Comissão de Legislação Social.

No ofício dirigido ao presidente da Camara, Deputado Pereira Lopes, o presidente da CNI, Sr. Tomás Pompeu de Sousa Brasil Neto, acentua que o principal objetivo da proposição é o de conceder ao empregado, além do direito às férias remuneradas, mais um pagamento equivalente aos dias de repouso, isto é férias remuneradas em dôbro. Acrescenta que o equilíbrio social e econômico deve ser resguardado, "a fim de que medidas não suficientemente equacionadas funcionem como desestímulo à expansão da ocupação de mão-de-obra, já hoje grandemente prejudicada com a incidência de ônus sociais cada vez mais crescentes."

14.º salário

Diz ainda o ofício que o projeto, na prática, constitui um 14º salário, com reflexos desastrosos para a economia nacional em seu todo, e que "obviamente acarretará um pesado aumento dos custos de produção, alcançando injustamente o consumidor."

Reforma

A reforma constitucional, para que seja modificada a sistemática do ICM, foi defendida ontem na Camara pelo Deputado Luís Prisco Viana (Arena-Bahia), explicando que "a Constituição deve refletir a realidade social do país, e, por isso, não deve ser estática, mas dinamica."

O parlamentar deseja a alteração do sistema do ICM para que o produto de impôsto seja destinado ao Estado que o paga. Sugerindo que o assunto seja examinado na reunião dos secretários estaduais da Fazenda, convocada para amanhã, em Brasília, pelo Ministro da Fazenda, Sr. Delfim Neto.

Razões de Prisco

O Deputado Prisco Viana pediu às autoridades que estudem a legislação tributária, para que constatem que "ela está invalidando o esfôrço em favor da integração nacional."

— Devem examinar até mesmo a reforma constitucional, na certeza de que o Govêrno tem o apoio político e popular mais do que suficiente para que as reformas se situem nos estritos limites da política governamental e dos objetivos revolucionários.

Segundo o parlamentar, o noticiário da imprensa demonstra que o Govêrno teria se convencido da necessidade de mudar a sistemática do ICM, mas que estaria contido diante de impedimentos constitucionais.

Então, acrescentou o Sr. Luís Prisco Viana:

— Compreendemos perfeitamente as cautelas do Govêrno relativamente a mudanças constitucionais, que somente devem operar-se para atender a objetivos supremos da política da Revolução. A integração nacional, através da eliminação das disparidades regionais e mediante melhor distribuição da renda nacional — acreditamos — é um dos maiores objetivos da política revolucionária e tem sido a principal meta do Presidente Garrastazu Médici, para cuja consecução tem contado e contará com o apoio maciço de tôda a nação.

Rejeições

Dos quatro projetos em pauta ontem na Camara, a maioria arenista aprovou os três de iniciativa do Executivo e rejeitou o outro, que fora apresentado por parlamentar, o Deputado Laerte Vieira, vice-líder da Oposição.

O projeto do parlamentar restaurava a administração colegiada do Instituto Nacional de Previdência Social. Foi declarado inconstitucional pela Comissão de Constituição e Justiça, contra os votos do MDB.

Projetos do Govêrno

O primeiro projeto do Govêrno autoriza o Executivo a doar um avião Aerotec A-122 à Escola Nacional de Aeronáutica Civil da República do Paraguai. Foi aprovado ainda pelas Comissões de Justiça e de Segurança Nacional.

O segundo estende a jurisdição de Juntas e Conciliações e Julgamento do Rio Grande do Sul e de Santa Catarina. Foi aprovado pela Comissão de Justiça.

O terceiro projeto autoriza o Executivo a abrir o crédito especial de Cr$ 70 milhões para atender despesas com o recolhimento da contribuição da União para o Programa de Formação do Patrimônio do Servidor. Foi aprovado pelas Comissões de Justiça, de Finanças e de Orçamento.

Editor do "Times" louva o Brasil

Belo Horizonte (Sucursal) — O diretor e editor do *Times* de Londres, Sr. Louis Heren, disse ontem que embora esteja no Brasil há apenas três dias, a sua primeira impressão é a de que "o atual Govêrno brasileiro é diferente dos Governos existentes na América Latina."

O Sr. Louis Heren, que chegou a Belo Horizonte domingo, manteve contatos com o Governador Rondon Pacheco, com representantes dos círculos econômicos e industriais mineiros, visitou a cidade industrial de Contagem, assistiu ao jôgo Atlético e Botafogo e, na tarde de ontem, depois de almoçar na sucursal do JB, concedeu entrevista coletiva à imprensa, seguindo às 17 horas para São Paulo.

VER PARA CRER

Na entrevista que concedeu aos jornais de Belo Horizonte, o Sr. Louis Heren, depois de dizer que as notícias sôbre o Brasil são quase sempre negativas, fêz questão de afirmar que decidiu visitar o nosso país para ver a realidade, acrescentando:

— Sou um repórter e tenho obrigação de conhecer o país sôbre o qual pretendo escrever. Quero ver se o Brasil encontrou nova fórmula de desenvolvimento e qual a atitude do povo diante da Revolução que, na Europa, é tida como repressiva. Estou há apenas três dias no país, mas a minha primeira impressão é a de que o atual Govêrno é diferente do comum dos Governos na América Latina.

O editor do *Times*, continuando a falar sôbre a generalizada visão negativa que se tem do Brasil na Europa, fêz uma distinção:

— A impressão dos homens de negócios é boa, porque são mais realistas e têm mais conhecimento a respeito do Brasil do que o homem comum, que se limita à leitura das notícias transmitidas pelas agências noticiosas internacionais.

MELHORAR A IMAGEM

O Sr. Louis Heren acredita que o Govêrno brasileiro não deve gastar dinheiro com propaganda no exterior e explica por que:

— Para mim, a melhor propaganda é o desenvolvimento do país e, se eu fôsse dar algum conselho, diria que, ao invés de empregar até mesmo um tostão em propaganda oficial, eu o empregaria no desenvolvimento do Brasil.

Mesmo dando êsse conselho, o editor do jornal londrino acha que "o Govêrno brasileiro deveria atentar um pouco mais para a imagem negativa do país no exterior e tentar melhorá-la."

Em sua entrevista aos jornais mineiros, concedida na sucursal do JORNAL DO BRASIL, o Sr. Louis Heren falou ainda sôbre a estrutura dos jornais na Grã-Bretanha, dando ênfase ao caráter nacional dos veículos e ao seu pequeno número em relação à população.

Vereador quer Câmara de chuteiras

Goiania (Correspondente) — O líder do MDB na Camara Municipal de Goiania, Sr. Ildefonso Avelar, propôs ontem em plenário a constituição de um time de futebol a ser integrado pelos representantes do povo, com o objetivo de "promover a confraternização geral."

Disse o vereador Ildefonso Avelar que um time de futebol constituído de vereadores divulgaria a Casa e proporcionaria um contato mais íntimo entre o povo e seus representantes.

17 ANOS DE LUCROS CRESCENTES

veja:

(SEM REINVESTIMENTO DO RENDIMENTO)	
lucro médio em 17 anos 36,04 % ao ano	idem nos últimos 10 anos 45,16 % ao ano
idem nos últimos 15 anos 39,28 % ao ano	idem nos últimos 5 anos 50,38 % ao ano
	lucro em 1971 (1.º semestre) 113,50 % no semestre

FUNDO BRASIL
DE PARTICIPAÇÃO EM VALÔRES
o primeiro fundo mútuo brasileiro (FUNDADO EM 1954)

Administradora:
FOMOSA S/A corretora de valores
C. Patente A-67/855
Cap. e Res.: Cr$ 1.473.859,22
Rua Álvares Penteado, 72 - São Paulo

Solicito, sem compromisso, instruções sôbre como participar do FUNDO BRASIL.
Nome:
Endereço:
Cidade: Estado:

PROCURE AS CORRETORAS E DISTRIBUIDORAS DE VALORES OU REMETA O CUPÃO À FOMOSA S/A

Uma nota:

Graças à propriedade higroscópica da juta, todo açúcar demerara para exportação é acondicionado nesse tipo de saco. A BRASILJUTA forneceu, em 1970, quase 8 milhões de sacos de juta às Usinas do Nordeste.

BRASILJUTA
Cia. Brasileira de Fiação e Tecelagem de Juta

Lançador muda contôrno da praia de Ipanema

A obra do emissário submarino está aterrando e alargando a praia de Ipanema numa faixa de 400 metros. O alargamento, que aos poucos vai se tornando mais visível, se deve ao fato de a areia retirada do fundo do mar estar sendo espalhada somente nas laterais da treliça, em vez de em tôda a orla marítima.

O diretor de obras do Departamento de Saneamento da Sursan, engenheiro Pedro Pontes, alarmou-se ontem com o atêrro irregular da praia de Ipanema, durante a visita que o diretor-geral do DES, José Nicácio Garcia Filho, fêz a tôdas as obras sanitárias da Zona Sul.

PROMONTÓRIO ARTIFICIAL

Se os construtores do emissário submarino, a cargo da firma Rossi S/A, continuarem espalhando a areia das escavações no mar somente nos lados da treliça, a tendência é aumentar, cada vez mais, a desproporção da linha da praia, criando uma espécie de promontório artifical. A praia de Ipanema perderá, assim, sua silhueta uniforme.

Já existe uma diferença bem grande, de cêrca de 20 metros, entre o alargamento perto do canteiro de obras do emissário, e o restante da praia. Tôda vez que se coloca no fundo do mar um tubo do emissário, são retirados mais de 100 metros cúbicos de areia que é logo espalhada para não atrapalhar os trabalhos.

Para distribuir a areia equitativamente pela praia, jogá-la fora em alto mar ou em ou lugar, o que não consta do contrato da obra, o custo do emissário teria que ser alterado e sua conclusão, já bastante adiada, seria retardada. Por isso, só está havendo uma opção: espalhar a areia perto da treliça, sem necessidade de locomoção.

OBRAS VISITADAS

Além do emissário e com exceção da obra da elevatória de São Conrado, em início de construção, o diretor-geral e o diretor de obras do DES inspecionaram, também, todos os canteiros de obras em execução pelas firmas empreiteiras e integradas no nôvo sistema sanitário da cidade. Estas obras, segundo o engenheiro José Nicácio Garcia Filho, estarão concluídas em meados do próximo ano, se tudo correr normalmente.

São elas os Túneis do Pasmado e da Babilônia, êste último já com 102 metros de escavação na rocha, que ligarão o interceptor oceanico no trecho da Avenida Princesa Isabel à Elevatória de Botafogo, a instalação das quatro bombas parafusos, ainda não concluída, a ligação das galerias de esgotos com o interceptor e a construção da galeria que ligará a elevatória de parafusos à elevatória na Rua Francisco Sá e à caixa de confluência de esgotos no emissário.

INTERCEPTOR NA ZN

Disse ainda o engenheiro José Nicácio Garcia Filho que já estando concluído, faltando apenas alguns detalhes, o projeto do interceptor da Zona Norte, que começará na Avenida Francisco Bicalho, perto da Rodoviária Nôvo Rio. Segundo afirmou, a execução do projeto está dependendo, apenas, da liberação de um financiamento do Banco Nacional da Habitação.

O interceptor da Zona Norte será feito em galerias de oito por sete metros numa extensão de oito quilômetros, ligando-se com o interceptor da Zona Sul, através da elevatória de Botafogo. Até o ano 2000, incluindo os esgotos da Zona Norte, o emissário submarino terá capacidade para suportar a evasão de 15 metros cúbicos por segundo.

O emissário submarino, de quatro quilômetros e meio em tubulações sob o mar, já tem 17 tubos assentados. Os trabalhos andam devagar porque, segundo o diretor-geral, há necessidade de se aumentar a treliça para mais de 300 metros por causa da arrebentação que impede o prosseguimento rápido da obra. Quando estiverem assentados todos os tubos ao longo da treliça, entrará em ação o navio *Jequitinhonha*, equipado especialmente com a máquina Horse que tem a faculdade de colocar, quase sozinho, o tubo no fundo do mar.

Galerias deveriam estar ligadas ao interceptor

A Secretaria de Obras Públicas confirmou ontem que as ligações das galerias de águas pluviais de Copacabana com o interceptor oceanico estavam previstas, mas não foram feitas na administração passada, exigindo dêste modo a realização de novas obras sôbre as pistas prontas.

Na Sursan, foi criada uma comissão de técnicos dos departamentos de Rios e Canais, Saneamento e Vias Urbanas, presidida pelo engenheiro João Nascimento, a fim de estudar o problema e elaborar um relatório que será submetido ao Governador Chagas Freitas. O presidente Bandeira de Melo não quis comentar o fato.

ESTUDO DETALHADO

A comissão de engenheiros da Sursan encarregada de analisar o problema criado com a falta das ligações das galerias de águas pluviais já iniciou o seu trabalho e realizará a princípio inúmeros levantamentos sôbre a atual rêde coletora do bairro. Serão computadas as medições das descargas máximas já registradas e os índices de precipitação pluviométrica na região nos últimos anos.

Os técnicos querem conhecer primeiro qual a situação detalhada da rêde coletora do bairro para ver que alternativas existem, evitando quebrar o calçadão de 20 metros de largura e as pistas já prontas.

Segundo os engenheiros da Secretaria de Obras e o chefe do Serviço de Relações Públicas, Sr. Carlos Ribeiro, será estudada a possibilidade de implantação de um sistema de remanejamento das galerias do Pôsto Seis e do Leme, a fim de evitar a destruição da obra de urbanização.

Acredita o Sr. Carlos Ribeiro que o problema possa ser minimizado com a adoção de novas soluções, que não as preconizadas inicialmente. O Secretário de Obras, engenheiro César Machado, negou-se a atender a imprensa em seu gabinete. Segundo o chefe do Serviço de Relações Públicas, Sr. Carlos Ribeiro, "o Secretário não falará sôbre qualquer assunto que possa abrir polêmica com o Govêrno passado." Adiantou que só os estudos que serão desenvolvidos daqui por diante poderão confirmar a necessidade de desfazer a urbanização da nova Avenida Atlantica em vários trechos.

FISCAL

Lembrando ter sido o engenheiro fiscal das obras do interceptor oceanico durante o Govêrno passado, o diretor do Departamento de Saneamento da Sursan, engenheiro José Nicácio Garcia Filho disse ontem que as obras a terminar e em execução estão dentro do projeto inicial.

Quanto às obras de ligação da atual rêde coletora de esgotos de Copacabana com o interceptor, concluído parcialmente, entre a Avenida Princesa Isabel e Rua Almirante Gonçalves, esclareceu que serão completadas até o final do ano.

No trecho correspondente às novas pistas surgidas com o alargamento da praia de Copacabana, o diretor do DES afirmou que as canalizações já foram assentadas.

— As ligações por fazer — acrescentou o engenheiro José Nicácio Garcia Filho — correspondem justamente a trechos de 15 a 20 metros de extensão, entre o antigo cais da praia e a nova rêde que desembocará na rêde coletora geral, que é o interceptor.

O sistema de esgotos de Copacabana, em fase de remanejamento, se interligará com o interceptor através de tubulações, passando pelas Ruas Duvivier, Paula Freitas, Figueiredo Magalhães, Santa Clara e Barão de Ipanema. Segundo o diretor do DES, as ligações ficarão concluídas até o final do ano e sua execução, além de obedecer ao projeto inicial, contam com disponibilidades orçamentárias prèviamente estabelecidas no orçamento geral da Sursan para êste ano.

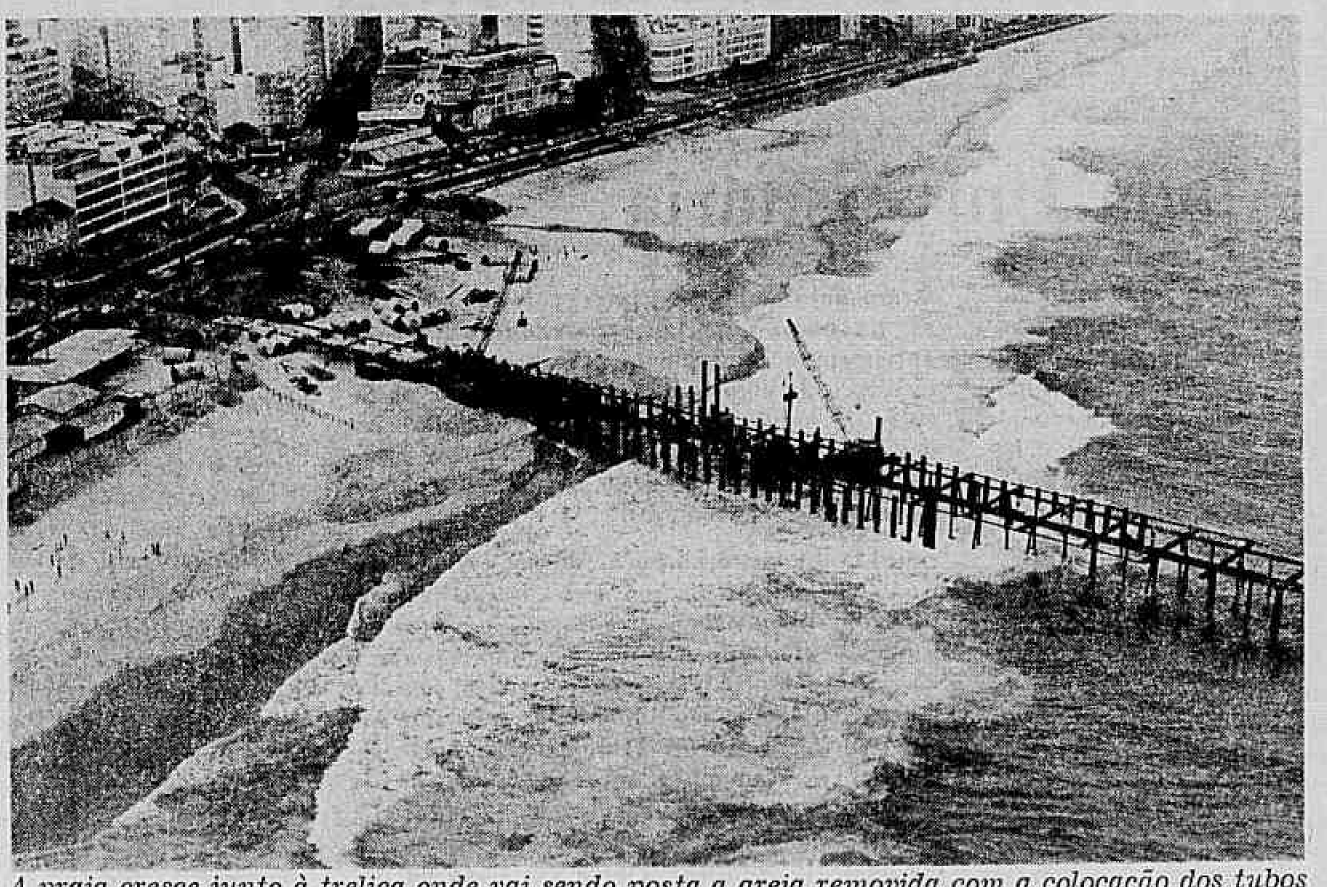

A praia cresce junto à treliça onde vai sendo posta a areia removida com a colocação dos tubos

Coordenação da XI Feira da Providência estima lucro superior ao do ano passado

A coordenação geral da XI Feira da Providência informou ontem que somente no próximo dia 25 estará em condições de divulgar os resultados financeiros da promoção, mas as estimativas feitas prevêem que a arrecadação êste ano deverá ser igual ou um pouco superior a do ano passado, que rendeu cêrca de Cr$ 2,6 milhões.

Acrescentou que a maioria das barracas, tanto nacionais quanto estrangeiras, ainda não terminou o seu relatório e que a direção do Banco da Providência quer divulgar o balanço da XI Feira somente quando estiver de posse de todos os relatórios financeiros.

SORTEIOS

Segundo a coordenação, os sorteios das rifas dos 12 automóveis e do apartamento colocadas à venda na Feira dêste ano, se darão na extração da Loteria Federal do próximo sábado, como consta em todos os bilhetes. A entrega dos prêmios ocorrerá também no próximo dia 25, em cerimônia no Palácio São Joaquim, presidida pelo Cardeal Dom Eugênio Sales.

Todos os bilhetes das rifas dos 12 automóveis foram vendidos, bem como 90% dos bilhetes do apartamento, na Rua Raul Pompéia, 195/408 — Copacabana.

Os cálculos iniciais dos organizadores da Feira indicaram ontem que cêrca de 500 mil pessoas compareceram à festa, e que só nas duas primeiras noites foram vendidos 108 mil ingressos. A coordenação acha que a chuva que caiu no sábado prejudicou em parte o movimento dêste ano, mas que mesmo assim, "a arrecadação deverá pelo menos ultrapassar o conseguido no ano passado, que foi em tôrno de Cr$ 2,6 milhões.

Os 12 carros rifados são quatro Volkswagen Sedan; dois Volkswagen 1 500; uma Variant 1 600; um Volkswagen Sedan TL 1 600; um Corcel GT; uma Camionete Ford Belina e um Bugre.

Celso Franco considera "absurdo" a localização

O diretor do Departamento de Transito, comandante Celso Franco, declarou ontem que embora não seja contra a Feira da Providência, considera "um absurdo sua localização por diversos fatores, principalmente pela prisão a que ficam condicionados os moradores das proximidades."

Disse ainda o comandante Celso Franco que os organizadores da Feira só irão reparar o êrro da localização quando acontecer de alguém morrer por falta de tempo no atendimento médico, devido a interrupção do transito naquela área

SUGESTÃO

O comandante Celso Franco comenta que se é necessário a realização da Feira da Providência obrigatoriamente na Zona Sul, o Detran dá sugestão para que seja localizada na pista externa do Jardim de Alá, onde não pertubaria o transito e nem aprisionaria os moradores daquela área.

— Este ano tudo fizemos para que o problema fôsse um pouco menor, e parece que deu resultado, se bem que é impossível evitar o congestionamento — disse o comandante Celso Franco.

No entanto, o problema do transito não é somente nos dias de Feira, mas também antes, na época da construção e depois, na fase de desmontá-la, o que demora cêrca de um mês.

O comandante Celso Franco comenta irritado:

— Para armar, êles costumam levar 15 dias, mas o pior é quando termina, que levam cêrca de um mês para arrumar aquilo tudo, interrompendo o transito do mesmo jeito.

Trânsito prova que é necessária a mudança

O tumulto provocado no transito de vários bairros da Zona Sul durante três dias seguidos, estendendo-se ao outro lado da cidade pelo Túnel Rebouças, mostrou neste fim de semana que a Avenida Borges de Medeiros, às margens da Lagoa Rodrigo de Freitas, é um dos locais menos indicados para a realização anual da Feira da Providência.

Até mesmo os policiais do Departamento de Transito, destacados para orientar o tráfego na Rua Jardim Botanico, e nas outras vias que dão acesso à Avenida Borges de Medeiros, acham que "os esquemas prévios não adiantam, porque o volume de veículos que se destina à Feira é muito grande, sendo inevitáveis os congestionamentos."

COMO SOLUCIONAR

Na opinião ainda dos policiais, "melhor seria a escolha de um local mais amplo para a realização da mostra." Comentaram que o bloqueio, ainda que parcial, da Avenida Borges de Medeiros, é o grande responsável pela sobrecarga de tráfego na Rua Jardim Botanico, em ambos os sentidos.

Durante os três dias em que a Feira funcionou, mesmo antes da reabertura, a cada tarde, a Rua Jardim Botanico estêve com o tráfego irregular, porque, sendo de mão dupla, e devido à sobrecarga, os veículos nem sempre obedecem a sua faixa, entrando na contra-mão.

No sentido do Humaitá para o Leblon, a faixa de tráfego permitia, às vêzes, a passagem de apenas um veículo. Normalmente podem trafegar até três veículos de porte médio em um sentido.

Grande parte do tumulto decorre da inexistência de áreas de estacionamento. O Detran, tentando solucionar o problema, delimitou áreas de estacionamento, em ruas normalmente utilizadas para tráfego.

Como os espaços se esgotaram, os veículos passaram a estacionar, inclusive, em cima das calçadas e em locais proibidos. Os gramados recentemente plantados pela Sursan ao longo das novas pistas da Avenida Borges de Medeiros estão pràticamente destruídos.

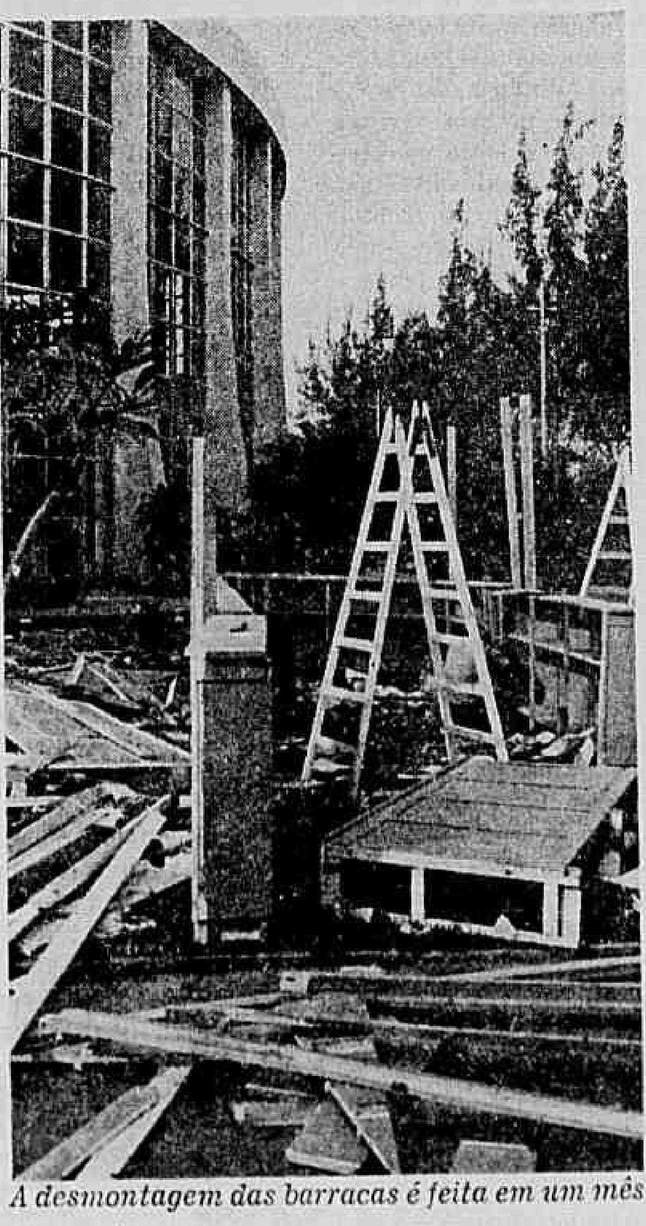

A desmontagem das barracas é feita em um mês

Limpeza Urbana começa no Méier o teste de coleta de lixo em saco plástico

Dezesseis mil sacos plásticos, da côr marrom, com frases em letras brancas aconselhando a população a manter a cidade limpa, serão distribuídos no Méier, nos próximos 15 dias, dentro de uma experiência de coleta de lixo, a ser introduzida no Rio pelo Departamento de Limpeza Urbana.

O diretor do DLU, engenheiro Eric da Costa Nobre, ressaltou que a experiência se limitará às residências onde não existem incineradores. Para a introdução do sistema de coleta em sacos plástico nos edifícios, há necessidade, de se fazer ensaios de queima com o material, a fim de se verificar se aumenta a poluição atmosférica.

QUANTO CUSTA

A experiência a ser feita em 530 residências do Méier não custará nada ao DLU, segundo o Sr. Eric da Costa Nobre, pois está sendo custeada pelo fabricante dos sacos plásticos, com capacidade para 15 litros de detritos, interessados no estabelecimento do sistema.

No caso de ser adotado, o custo do suporte, e de 20 sacos plásticos, será de Cr$ 20,00. O suprimento posterior de sacos — Afirmou o diretor do DLU — será na base de Cr$ 4,00 por 30 sacos.

O diretor do DLU explicou que o bairro do Méier foi escolhido para a experiência, após um questionário que selecionou as famílias, tendo em vista o poder aquisitivo.

No caso da experiência a ser feita na região escolhida durante três semanas aprovar, o sistema de coleta em sacos plásticos poderá ser estendida a todos os bairros da cidade, mesmo nos subúrbios onde o poder aquisitivo não se equipara a outras regiões do Rio, como Zona Sul.

Disse o Sr. Eric da Costa Nobre que o DLU tem que fazer um estudo econômico para chegar ou não à conclusão de que se trata de uma medida econômica, inclusive, em relação à mão-de-obra.

Flagelados vão para conjunto

Duzentas e quatorze famílias de flagelados das enchentes de fevereiro começarão a ser transferidas amanhã para o conjunto residencial da Cohab em Senador Camará.

Somente de Pariência — onde a situação dos flagelados é das piores — sairão 94 famílias. As outras 120 estão divididas pelos galpões de Nova Holanda, Andaraí e do Albergue João XXIII.

Mercado faz 10 anos com exposição

Uma exposição dos principais produtores hortifrutigranjeiros e pecuaristas do Grande Rio, ocupando uma área de 300 mil metros quadrados, será inaugurada em 5 de janeiro de 1972 em comemoração ao 10º aniversário de fundação do Centro de Abastecimento do Mercado São Sebastião.

No mesmo local da mostra, será realizado o I Rodeio Crioulo da Guanabara, com a participação de cavaleiros da Argentina e Uruguai.

Cedag conclui recuperação de elevatória que abastece S. Teresa e parte da Z. Sul

A Cedag concluiu a recuperação da elevatória de Guaicurus, no Rio Comprido, responsável pelo abastecimento de Santa Teresa e parte da Zona Sul. Foram instaladas curvas de aço nas linhas de recalque, em substituição às antigas, que já apresentavam vários trechos de vazamento na saída da Rua Barão de Petrópolis.

Os trabalhos foram realizados com o objetivo de melhorar o grau de precisão nas medições de água, diminuir o número de interrupções no equipamento e possibilitar a operação da elevatória com mais alto índice de eficiência, beneficiando os moradores de Santa Teresa, Copacabana e parte de Botafogo.

O INÍCIO

A primeira elevatória de Guaicurus, situada na Rua Barão de Petrópolis, no Rio Comprido, foi construída em 1940. Era alimentada pela 1a. adutora de Ribeirão das Lajes, e destinava-se a substituir a elevatória do Maracanã no recalque de água para a Zona Sul.

Foram instalados, com a chegada do equipamento importado da Alemanha, quatro conjuntos de bombas, tôdas de igual potência, funcionando dois a dois. Os primeiros recalcavam água para a Zona Sul, através do Reservatório do Mundo Nôvo, em Laranjeiras, e os outros dois forneciam água para Santa Teresa, através do reservatório do França.

OPERAÇÃO

Os quatro conjuntos trabalharam nesse esquema até 1953, quando se iniciou a montagem de uma outra estação no local onde a antiga elevatória já vinha funcionando, com dois novos conjuntos de bombas.

As linhas de recalque hoje são as mesmas que funcionavam em 1940. A primeira destina-se à Zona Sul, com 800 milímetros de diametro, atravessa a Rua Barão de Petrópolis, o túnel da Rua Alice, Rua das Laranjeiras e termina no reservatório do Mundo Nôvo. A outra, para Santa Teresa, sai da Rua Barão de Petrópolis e vai pela Rua João Felipe até o reservatório do França, com 400 milímetros de diametro. Quinze anos depois foi assentada uma tubulação de aço, com 500 milímetros de diametro, e uma tubulação de ferro fundido, com 600 milímetros.

O volume de água que passa diàriamente pela elevatória de Guaicurus é calculado em 85 milhões de litros, sendo 15 milhões para Santa Teresa e 70 milhões para a Zona Sul.

Do seu funcionamento depende a maior parte do abastecimento de Santa Teresa, num percentual de 95%, realizado através do reservatório do França. Em relação à Zona Sul, a elevatória dirige-se em direção ao reservatório do Mundo Nôvo, abastecendo uma parte de Botafogo e de Copacabana, seguindo em duas direções: a primeira é através de uma tubulação que passa pelo Túnel Velho, até a Rua Siqueira Campos, e de lá retornando em direção ao Leme; e a segunda vai em direção ao túnel do Pasmado, abastecendo a Avenida Princesa Isabel e proximidades do Leme.

A reservatória de Guaicurus recebe atualmente tanto a água da 1a. adutora de Lajes quanto a água oriunda do sistema Guandu, através da sub-adutora da Zona Norte. Os trabalhos concluídos pela Cedag demoraram 72 horas, e durante êsse período o abastecimento foi interrompido.

Além do objetivo de melhorar suas condições de funcionamento, a Cedag tem programado para o próximo ano outras obras na reservatória, dentro de um esquema a ser financiado pelo BID.

Govêrno cria grupo a fim de assessorar a comissão que visa recuperação da Lagoa

O Governador Chagas Freitas criou um grupo de trabalho para assessorar a Comissão de Recuperação da Lagoa Rodrigo de Freitas — surgida por decreto na semana pasada — e que terá, como presidente, o Secretário de Obras, Sr. César Machado.

A comissão, que ainda não está funcionando, fixará as atribuições do grupo de trabalho, que compreenderão, entre outras, as de exame dos estudos e projetos existentes, emitindo parecer técnico a ser submetido à comissão, que será secretariada, também, pelo Secretário de Obras.

PESQUISA

O grupo de trabalho promoverá, ainda, "a realização de estudos, pesquisas e outras providências recomendáveis pela comissão, através de entidades públicas, privadas ou de técnicos individuais, todos de reconhecida competência."

O GT será integrado por técnicos que representem o Instituto de Engenharia Sanitária, Departamento de Saneamento, Departamento de Rios e Canais e Departamento de Vias Urbanas. A êle será assegurada a colaboração de qualquer dos órgãos de administração direta ou indireta do Estado, especialmente a do Instituto de Conservação da Natureza, da Secretaria de Ciência e Tecnologia e da Assessoria Geral do Sistema de Processamento de Dados da Secretaria de Planejamento.

A comissão terá, como atribuições, as de recomendar os estudos, pesquisas e demais providências imprescindíveis à integral recuperação e à garantia da manutenção do equilíbrio hidrológico, deotécnico e ecológico da lagoa; acompanhar e supervisionar o desenvolvimento dos trabalhos executados, a serem conduzidos até o nível de projeto executivo e prever os recursos necessários à plena concepção de notas, além de diligenciar no sentido de que os recursos sejam liberados em tempo hábil.

A Comissão de Recuperação da Lagoa terá representantes do Ministério da Marinha, Clube de Engenharia e Fundação dos Estudos do Mar, além dos Secretários de Planejamento, Ciência e Tecnologia e o de Obras.

Poste jogado sôbre edifício em acidente sábado à noite continua avariado no local

Sábado, noite chuvosa e pista escorregadia no cruzamento mal iluminado e sem sinalização de Rua Prudente de Morais com Rua Henrique Dumont, em Ipanema. Um ônibus se choca com um Opala e sobe na calçada jogando o poste dentro da sala de visitas de um apartamento de primeiro andar. Até ontem, o poste continuava escorado no edifício, e os estilhaços de vidro espalhados no chão.

— Foi aquêle susto. Sorte têrmos a persiana corrida, senão a vidraça teria sido atingida atirando os cacos de vidro pela sala, e em cima de nós todos — recorda a dona da casa, olhando a rachadura no pára-peito, com o ar de desanimo de quem não conseguiu a colocação de um sinal na rua, e não sabe como conseguir a retirada do poste.

SINAL PEDIDO

Próximo à esquina, funciona o jardim de infancia da Gurilândia, com quase uma centena de crianças. A diretora lembra que é "rara a semana, sobretudo de sexta-feira a domingo, que não haja ali uma freada mais brusca, uma batida, um acidente qualquer."

Tanto a diretora da escola, quanto pais das crianças que a frequentam, reclamam que até hoje o Detran não tenha atendido a nenhum dos pedidos: um sinal, uma placa de cruzamento perigoso, um guarda ou, ao menos, uma faixa de pedestres.

JORNAL DO BRASIL

Rio, 14 de setembro de 1971

Diretor-Presidente: Condêssa Pereira Carneiro
Diretores: M. F. do Nascimento Brito e José Sette Câmara
Diretor-Substituto: Bernard Campos
Editor-Chefe: Alberto Dines

Cartas dos leitores

Cães na rua (I)

"Na edição de 10-9-71 do **JORNAL DO BRASIL**, há uma desagradável carta do leitor Benício Muniz Barreto, atacando a Dra. Elisa Bernstein. Esquece êsse senhor o direito que temos cada um de fazer e escolher o que bem quiser em sua vida, não é isso? O leitor, ao que parece, odeia os animais e, como êle, quase todos aquêles que dirigem os órgãos encarregados não da sua defesa, mas do seu extermínio cruel, puro e simples. Não sei quem é a Dra. Elisa, mas gostaria de conhecer tão humana e brava criatura que, apesar de suas inúmeras ocupações, creio, ainda encontra tempo para defender aquêles que também, como o leitor, tem direito à vida. (...)

Diz ainda o leitor que os animais são perniciosos em áreas limitadas. Que gracinha! Como é esclarecido êsse Sr. Benício! Como deve ser vazio seu coração! Então, numa cidade imensa como é a nossa, onde a natureza já quase não existe, onde não há flôres, pois pelas janelas se pode atirar tudo, mas não se pode colocar um vasinho com uma plantinha para nos alegrar os olhos e a mente, onde as árvores são raras e mal tratadas, onde não existem as ensolaradas e alegres pracinhas, outrora com tanta alegria, vamos ficar também sem o direito de possuir um pequeno animal que, por muito trabalho que nos dê, também nos dá alegria, satisfações e porque não dizer com tôda a sinceridade, também nos faz companhia, que aliás, é muitas vêzes melhor, do que certos elementos que se dizem humanos e que no fundo são piores do que os bichos. (...)

Aliás, quero lembrar a tão esclarecida criatura que a sujeira que êle diz existir nas ruas é também da parte de pessoas que não conhecem os mínimos requisitos de higiene e compostura, para não falar em outras mazelas que infestam esta tão bela cidade.

Maria do Carmo Blois — Rio."

Cães na rua (II)

"Venho endossar todos os tópicos da carta do leitor Benício Muniz Barreto, que não conheço, a propósito do abuso dos cães nos passeios de nossa cidade. E' um absurdo, moro na Rua Laranjeiras, em um edifício de apartamentos. Pois bem, já não bastam os cães que existem em meu edifício e ainda vêm as madames de outros edifícios vizinhos usar o nosso passeio. Se nós, sêres humanos, pagamos tôda espécie de impostos para nos locomovermos nesta cidade, por que as nossas autoridades não cobram impostos pesados dos proprietários dêsses cachorros?

Por falar em Rua Laranjeiras, continuo aguardando as providências do Secretário de Obras, Sr. César Machado, para mandar consertar a esquina da Rua Sebastião Lacerda, com Rua Laranjeiras. Quando por ali se passa, temos a impressão de uma cidade abandonada: derrubaram três prédios velhos e lá deixaram os remanescentes; passeios não existem; quando chove é só lama.

Joubert Fontes — Rio."

Televisão

"Nunca acreditamos nos milagres do Seu Sete, por mais que ouvíssemos o "eu juro que vi". Continuávamos com São Tomé, no ver para crer. Mas, diante do fato concreto, como negar? Ninguém tinha dúvida da necessidade de elevação de nível de nossos programas de TV, especialmente dois dêles que abusavam do apêlo a expedientes condenáveis, pouco se lhes importando os traumas, as humilhações, o açodamento dos instintos menos bons de muitos telespectadores. Bastou Seu Sete sair de suas acomodações e baixar no terreiro dêles, com suas músicas, seus charutos, sua cachaça e seu séquito, para que fôsse assinado um protocolo de ética (parece incrível que não existisse) entre os proprietários das estações, pelo qual não é mais permitido o "não importa o meio desde que seja atingido o fim" — audiência (em TV, sinônimo de faturamento). Sim, repetimos, e agora? Estamos ou não estamos diante de um milagre? Ou o protocolo não será cumprido para desmenti-lo ? (. . .)

Murilo M. Burle — Rio."

Mão e contramão

"Seria de grande utilidade pública encetar-se uma campanha no sentido de os pedestres colaborarem uns com os outros, andando nas ruas sempre pela direita.

Pode parecer absurdo, mas observando-se em cruzamentos de ruas (Presidente Vargas, Ouvidor, etc com Avenida Rio Branco), ao se fechar o sinal para os veículos, verificam-se, na avalanche contrária da travessia, esbarrões, encontros de corpo a corpo etc., motivando mesmo que o tempo se escoe e não consigam todos atravessar.

Em época remota, lá pelos idos de 1940, instituiu-se mão na Rua do Ouvidor, com uma faixa pintada no centro, e isso naquele tempo em que a população era de talvez 1/4 da de hoje.

Manoel Francisco — Rio."

As cartas dos leitores serão publicadas só quando trouxerem assinatura, nome completo e legível e endereço. Todos êsses dados serão devidamente verificados.

Ajuda Universitária

Os municípios do interior serão alvo de atuação do Projeto Rondon, que mobilizará quatro centenas de estudantes de Direito, Administração, Economia, Arquitetura e Engenharia, em equipes mistas, para levar técnicas modernas aos governantes de pequenas cidades. E' fato sabido que a escassez de recursos humanos é a grande responsável pelo círculo vicioso que aprisiona as administrações municipais. Como os quadros humanos deixam muito a desejar, em matéria de técnica de administração, e os recursos orçamentários não permitem contratar funcionários de capacidade e experiência, os municípios deixam igualmente de arrecadar mais.

O Projeto Rondon resolveu programar 78 municípios, para uma operação destinada a levar assessoramento às Prefeituras. O programa foi estabelecido de acôrdo com o Serviço Federal de Habitação e Urbanismo, já que preparou 22 monitores, encarregados de receber os estudos preliminares e preparar as equipes. No final do ano, os participantes receberão treinamento específico de um mês. Os municípios selecionados já dispõem de relatório preliminar de desenvolvimento integrado, que o próprio Serfhau realizou. Assim, os estudantes terão conhecimento prévio das principais dificuldades e poderão atacar os problemas de maneira frontal.

Desde que prevaleça o espírito de ajuda às administrações municipais, e não se perca a intenção com qualquer sentido de denunciar imperfeições que, no fundo, são decorrência do atraso que imobiliza o interior, a iniciativa será um passo importante para que as cidades aprendam o caminho do progresso, através da técnica e da ciência que podem remover obstáculos. O entusiasmo dos estudantes, impregnados da vontade de fazer, pode dinamizar administrações aprisionadas em descrença e desconhecimentos elementares.

Levantamentos básicos de cadastro imobiliário ou sua atualização, colaboração no preparo dos planos de aplicação dos recursos do Fundo de Participação dos Municípios para o exercício do próximo ano, confronto com os planos dêste ano, em função dos recursos, são tôdas formas construtivas de ensinar. A obrigação do relatório a ser apresentado ao fim da jornada, se conseguir aproveitar e traduzir a experiência em normas capazes de disseminar ensinamentos práticos, marcará o êxito da iniciativa com um valioso efeito multiplicador.

Começa a merecer prioridade o problema das administrações dos pequenos municípios. Não é mais possível deixá-los entregues à própria sorte, nem seria viável devolvê-los à condição de distritos. Nada mais sadio e autêntico do que levar, em equipes jovens de estudantes, o sentido de confiança nas técnicas racionais de administrar. Não basta querer levar o progresso para o interior: é preciso também que as cidades façam uma parte do caminho, vindo ao encontro do desenvolvimento.

Funeral no Gêlo

No ano de 1956, por ocasião da reunião do XX Congresso do Partido Comunista, Nikita Kruschev assestou firmemente suas baterias contra a figura até então sagrada de Stalin. Quando fazia a leitura do relatório que teria o condão de derreter em seus pedestais, como um sorvete, inúmeras estátuas de bronze de Stalin, alguém no auditório esboçou um protesto, indagando do orador: "E que fazia o camarada, enquanto Stalin cometia todos êsses crimes?" Kruschev interrompeu a leitura, procurou com os olhos o aparteante, pedindo-lhe que se levantasse e se identificasse. Como ninguém o fizesse, Kruschev respondeu: "Fazia o que o camarada está fazendo agora."

Esta história, entre outras que se filtraram até a imprensa ocidental depois da reunião do XX Congresso, demonstrava que o nôvo Czar Nikita, apesar do seu temperamento galhofeiro e do indiscutível degêlo que provocou nas relações de Moscou com o mundo, observava também as regras do jôgo. Não deu satisfações ao aparteante. Fêz-lhe, isto sim, uma ameaça velada. Apesar da sua inesgotável safra de provérbios saborosos, da sua viagem aos Estados Unidos em 1959, do seu pitoresco de caixeiro-viajante do comunismo, não iria implantar na URSS nada que se parecesse com um verdadeiro regime de liberdade.

Tanto assim que, quando caiu em desgraça, Kruschev foi tratado pelo *Pravda* com um feroz rigor: ". . . a jactancia e a fraseologia, o autoritarismo e a recusa de levar em consideração as realizações científicas e a experiência prática, tudo isso é estranho ao comunismo." Agora, morto no sábado, só teve seu passamento noticiado pelo *Pravda* ontem, segunda-feira. O Govêrno não se fêz representar no seu sepultamento, que durou meia hora. Só o filho de Nikita falou à beira do túmulo. Ninguém mais ousou.

Há qualquer coisa de incompreensível na siberiana frieza com que a URSS vê enterrar-se um homem que a governou durante mais de um decênio.

Sequioso de paz, o mundo julgou durante anos divisar em Kruschev o perfil de uma nova URSS, que, poderosa e respeitada pela sua fôrça bélica, parecia pronta a fazer-se respeitar como nação politicamente amadurecida para o convívio internacional. Êle próprio, Kruschev, poderia ter feito muito mais para liberalizar seu país. No entanto, muito fêz, se compararmos seu govêrno com o de Stalin e mesmo com a cinzenta mediocridade em que agora mergulhou: mediocridade tão profunda e sinistra que o jornal oficial da terra leva dois dias para anunciar que morreu quem a governou durante 11 anos.

O que se pode concluir é que Kruschev, tendo andado pouco no rumo da liberdade para os russos, andou demais para o gôsto do regime ali implantado. O crime que cometeu e pelo qual agora paga com seu funeral envergonhado, quase secreto, foi o de ter conseguido degelar algumas arestas do monólito glacial do regime, que detesta mesmo um tímido ensaio de primavera.

Cidades Irracionais

Algumas décadas atrás, uma frase feita era obsedantemente citada para caracterizar o Brasil — aquela que o definia como país essencialmente agrícola. Havia mesmo, nesse tempo, os defensores de uma volta ao campo, como caminho da salvação nacional. A acreditar nesses ingênuos patriotas, jamais ultrapassaríamos o estágio agrário e até hoje deveríamos, no máximo, estar plantando batatas, para diversificar a nossa capacidade de produzir riquezas, tôdas agrícolas, fisiocràticamente nascidas só e apenas do tamanho da terra.

Mas veio a industrialização e impôs novos padrões, mudou a paisagem sócio-econômica do país ex-essencialmente agrícola e desencadeou, como é sempre fatal, o processo de urbanização. Sabemos hoje que a agricultura, quanto mais adiantada, quanto maior é o índice de sua produtividade, tanto menos mão-de-obra requer. A liberação da mão-de-obra rural, somada à atração que exercem as oportunidades de emprêgo nos grandes centros industriais, vem provocando, em ritmo cada vez mais acelerado, o crescimento demográfico de nossas cidades, particularmente na região mais desenvolvida.

Assim é que hoje contamos com algumas cidades com mais de 1 milhão de habitantes, além de São Paulo e do Rio, duas concentrações que raiam pelos limites da megalópole moderna. São Paulo caminha, em poucos anos, para ser a terceira cidade mais populosa do mundo, provàvelmente depois de Nova Iorque e de Tóquio. O Rio vai no mesmo rumo. Em 1980, Belo Horizonte poderá ter 6 milhões de habitantes, a crer na projeção dos números saídos do Censo de 1970. E assim por diante.

Com tantos centros urbanos a multiplicar-se e a multiplicar o número de seus habitantes e de seus intrincados problemas, que é que temos feito no Brasil pelas nossas cidades? A ser verdadeira, a resposta não será estimulante. Bastaria considerar o caso de Brasília, que, mal atingiu a idade da razão, ainda infante, já sofre de tôda a irracionalidade que de forma tão drástica e cruel desumaniza as nossas modernas cidades. Abandonamos, como era fatal, o velho modêlo lusitano, a que se incorporara a experiência moura para fabricar sombra em latitudes castigadas pelo sol. Da antiga São Paulo, a que chegou até êste século e durou pràticamente até os anos 30, nada ou pouco resta. Do Rio antigo, que nos deu com justiça o título de cidade bem humorada e humana, portanto maravilhosa, não existirá em breve senão algum testemunho de museu.

Conscientemente ou não, optamos, perplexos, por um modêlo de cidade vertical e superpovoada, que aniquila a alegria de viver e cria todo um cortejo infindável de problemas para a multidão de anônimos sem senso comunitário que nela vive. Em São Paulo, segundo dados do Censo de 70, a população urbana já é quatro vêzes maior do que a rural. E não só a capital paulista cresce vertiginosamente. Por todo o país, vamos assistindo de braços cruzados, sem plano e sem apêlo aos profissionais da convivência urbana, ao nascimento de cidades hostis ao homem e à arte de viver. A continuar assim, seremos em breve um país essencialmente desumano.

Coisas da política

Partido ainda não passa de legenda

Brasília (*Sucursal*) — *Desde a instalação da atual legislatura dirigentes partidários, líderes parlamentares e elementos responsáveis pelos trabalhos do legislativo vêm externando grande preocupação com o papel do Partido político e com a contribuição que pode e deve dar ao melhor funcionamento do regime democrático.*

O presidente do Congresso, Senador Petrônio Portela, tem pensamento conhecido sôbre o tema e tão logo foi eleito para o cargo que exerce defendeu o ponto-de-vista de que o Partido deve executar o trabalho de intermediação povo-poder. Observou, ainda, que não ***basta que o*** *Partido da Maioria se empolgue com os projetos que tramitam no Congresso. Já naquela oportunidade sugeria o Sr. Petrônio Portela que o Partido pudesse influir junto às fontes de elaboração dos projetos, dando contribuição à análise e ao debate, além dos subsídios de vivência dos problemas.*

Na semana passada, o presidente do Congresso reiterou essa tese, na palestra que pronunciou na Escola Superior de Guerra. Em mais de uma oportunidade o Sr. Petrônio Portela afirmou que a vida parlamentar será tanto mais eficiente e indispensável quanto mais fortalecidos forem os Partidos, que lhe dão trabalho e fôrça.

Vida partidária, contudo, pressupõe debate, o confronto leal de idéias, o direito de os contrários opinarem. Adotada a decisão pela Maioria, todos devem agir unidos e coesos. Tal conduta deve ser também a do Legislativo. A nossa realidade, porém, está bem distante dessas pregações dos dirigentes parlamentares. Já foi dito que o Partido, no Legislativo, é uma entidade que simplesmente não existe. Quase desapareceu na rotina das atividades diárias. O Partido, nas casas legislativas, deve ser representado pelas bancadas respectivas. Nas bancadas é que devem ser adotadas decisões sôbre temas em pauta, precedidas de debates e discussões. Isso, contudo, não acontece.

Nesta legislatura somente uma vez a bancada federal arenista reuniu-se para discutir um projeto em tramitação: o da reforma da Lei Organica dos Partidos. Os resultados foram muito bons e o que se podia conseguir para o aprimoramento da proposição foi feito. No episódio confirmou-se a tese de que a ação parlamentar deve gravitar em tôrno dos sistemas partidários. E' bem verdade que a questão era de interêsse específico das agremiações, mas o exemplo foi dado. Nada impede que se adote idêntico comportamento para exame de outras proposições, para discussão de outros problemas relevantes.

Os deputados que no ano passado e neste ano estudaram a reforma da Camara revelaram que existem problemas agitados no Congresso "sem o conhecimento prévio dos encarregados da orientação partidária." Os representantes, consequentemente, acabam adotando posições pessoais que depois são julgadas, quase sempre, como de rebeldia.

As sugestões de dois grupos de trabalho para a reforma da Camara coincidiram no que diz respeito à ação partidária, a qual atualmente, é quase nula no campo parlamentar. Foi recomendada, ao menos, a realização de reuniões periódicas das bancadas, com a finalidade de definir o comportamento e fixar estratégia. O MDB, desde o início dêste ano, reúne mensalmente sua bancada na Camara e são feitas análises de problemas e de proposições. Faz-se, também, autocríticas e há pouco tempo dessa atitude resultou a renúncia de um vice-líder oposicionista. Do lado da Arena, alegou-se que reunião geral da bancada não apresenta resultado prático: discute-se muito e não se decide nada. Prevalece, em consequência, o ponto-de-vista individual, por dever de ofício, do líder da bancada. Daí os ressentimentos e as frustrações de grande parte da representação governista.

Um polemista da crítica

Josué Montello

O prêmio de crítica literária que a Fundação Cultural de Brasília conferiu êste ano ao escritor Fausto Cunha, por seu livro **O Romantismo no Brasil**, corresponde a uma dessas láureas afortunadas nas quais a opinião dos juízes coincide com a opinião do público.

A partir do movimento deflagrado por Afrânio Coutinho em favor da chamada nova crítica, generalizou-se entre nós, com algum exagêro, próprio da hora da luta, o descrédito da velha crítica impressionista, filha do devaneio, do bom gôsto e da cultura e que tinha o seu espaço eletivo no rodapé dos jornais.

Credite-se aqui, em favor dessa crítica, que teve o seu período áureo no último quartel do século **XIX** e no comêço dêste século, a circunstância de ser uma modalidade inteligente de expressão literária, quase erigida em gênero autônomo, e que permitia ao crítico falar de si mesmo a propósito dos livros sôbre os quais escrevia seu derramado folhetim.

Um dêles, e dos mais argutos, Anatole France, deu do bom crítico de sua espécie esta definição singela: é aquêle que conta as aventuras de seu espírito no meio das obras-primas. E foi adiante, como que adivinhando os seus opositores: "Não há crítica objetiva como não há arte objetiva, e todos aquêles que se desvanecem de não se transferir às suas obras são vítimas da mais falaciosa ilusão."

Entretanto, essa modalidade de crítica abriu caminho a pelo menos uma grande figura, louvada sem restrições por T. S. Eliot: Remy de Gourmont, e que está a reclamar de nosso tempo uma atenção estudiosa, sobretudo para os pequenos ensaios em que analizou a poesia simbolista.

Assim como a crítica do século **XIX** teve na coluna de jornal o seu fôro costumeiro, a crítica do século **XX** tem na cátedra das universidades o seu campo de atuação habitual. É sobretudo uma função de professôres. Graves, reflexivos, por vêzes conselheirais na sua austeridade expositiva, parecem êles repetir, diante da obra literária, a **Lição de Anatomia**, de Rembrandt.

Há algum tempo, Ciro dos Anjos, Odilo Costa, filho, e eu, no auditório em que falava um dêsses mestres, nos entreolhamos com espanto, de ruga vertical acima do nariz, tentando em vão entender, com a maior atenção possível, o que êle nos dizia, do alto de seu saber, fluentemente, sôbre o romance, o ensaio e a poesia moderna. Estávamos ali, os três autores, na esmagada condição de alunos meio tontos, ainda não afeitos à linguagem difícil do professor...

Ao dar com um crítico moderno como Fausto Cunha, senhor de seu ofício, escritor acima de tudo, e de mais a mais com aquela vocação da clareza que é, no dizer de Ortega y Gasset, a cortesia do filósofo, sinto-me inclinado à jubilosa reação de pôr colchas vistosas na minha janela, para saudar-lhe a passagem à boa maneira espanhola.

Salvo omissão involuntária, a obra de Fausto Cunha compreende, até êste momento, no exercício do ensaio crítico, os seguintes volumes: **A Luta Literária** (1964), **Biografia Crítica das Letras Mineiras** (de colaboração com Valtensir Dutra, 1956), **As Aproximações Estéticas do Onírico** (1967), **Situações da Ficção Brasileira** (1970) e **O Romantismo no Brasil** (1971).

Em todo grande crítico há sempre um polemista. Não no sentido de postar-se na esquina, com a mão no punho da espada, para desafiar quem vai passando na cidade das letras, mas para exprimir o espírito essencialmente afirmativo, que sabe opor-se ao êrro vigente, com a coragem de dizer em voz alta o que pensa, na linha da mais rigorosa honestidade intelectual.

Fausto Cunha, em **A Luta Literária**, revelou-se êsse polemista. Os livros que a seguir publicou, embora aparentemente menos aguerridos, não deixaram de obedecer à mesma índole afirmativa. Eu gostaria de destacar, como exemplo ilustrativo, o estudo inicial de **Situações da Ficção Brasileira**, em que analisa os caminhos da crítica contemporânea. Há nesse estudo, de harmonia com o espírito afirmativo, o gôsto da exposição lúcida e clara, na qual o escritor se confunde com o professor.

O Romantismo no Brasil, que abriu para Fausto Cunha o caminho ao prêmio de crítica da Fundação Cultural de Brasília, não é um livro a mais sôbre êsse capítulo de nossa história literária e sim um livro nôvo, como pesquisa e proposição de problemas estéticos. Dêle destaco o ensaio em que, a propósito da fase compreendida entre a poesia de Castro Alves e a poesia de Sousândrade, reexamina a obra dêste meu conterrâneo, "metade gênio, metade louco" e de quem, logo após o 15 de novembro, o Marechal Deodoro recebeu êste estranho telegrama: "República proclamada, paus d'arco em flor."

Lan

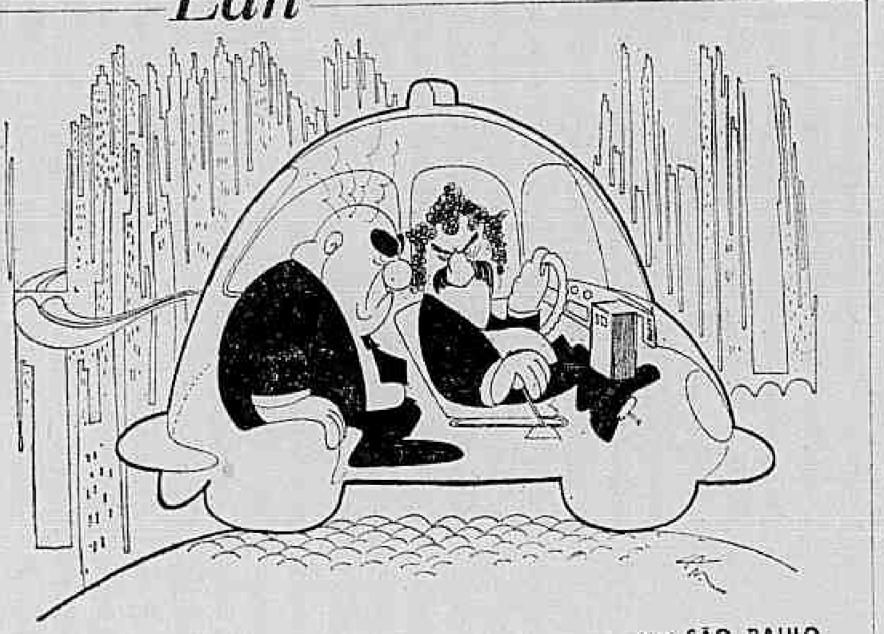

...em SÃO PAULO

— Como? O Sr. não sabe onde fica Congonhas?

— Aqui é assim: obrigação de motorista é saber onde fica a primeira, a segunda, às vêzes a terceira, quarta, e marcha-à-ré. O resto é com o passageiro.

Gente

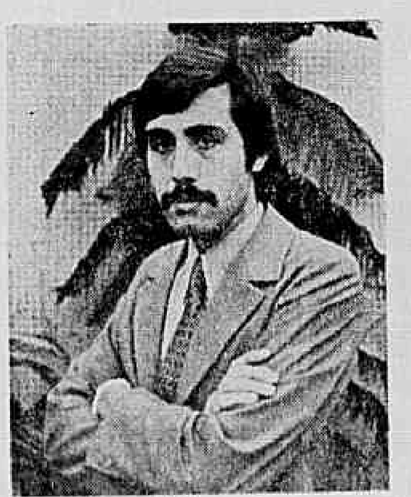

Joaquim Nôvo de Oliveira Monte

O criador dos novos cheques do Banco Andrad Arnaud — coloridos desenhos de 10 esportes — é um português (Póvoa de Varzim) de 24 anos, que jamais aprendeu a pintar e se vale apenas da experiência de ilustrador de gibis.

Joaquim chegou ao Brasil há 10 anos e logo começou a trabalhar como pintor de paredes. Aos poucos, passou a bombeiro-hidráulico, ofício do pai, mas logo abandonou essa atividade para, graças a sua "enorme curiosidade", tornar-se desenhista.

— Engraçado é como cheguei a isso depois de, lá mesmo em Póvoa de Varzim, terra de Eça de Queirós, ter sido inclusive balconista e entregador de roupas em uma lavanderia.

Casado com uma desenhista, uma filha de 45 dias, Joaquim trabalha hoje para Carlos Prósperi Neto. Na sua lista de criações estão o elefantinho da Shell, o cartaz do filme A Moreninha *e a publicidade da Skol.*

— O que mais me entusiasma, porém, é o curso de aperfeiçoamento em planejamento visual.

Edmar Fetter

O Vice-Governador do Rio Grande do Sul assume pela segunda vez o exercício do Govêrno gaúcho. Economista, líder político da Zona Sul do Estado e grande empresário do ramo arrozeiro, descende de imigrantes alemães, de quem herdou os olhos azuis.

— Como bom gaúcho, dou um boi para evitar uma briga e uma boiada para dela não sair. Em março do ano passado, relutei em aceitar minha indicação à vice-governança do Estado. Tinha muitos compromissos familiares. Mas agora que aceitei, assumo o Govêrno gaúcho sempre que o titular dêle se afastar por qualquer prazo.

Para o Governador Euclides Triches, a transmissão do Govêrno é opcional, a não ser quando se afastasse por mais de 15 dias. Entretanto, Edmar Fetter, ex-pessedista e primeiro presidente municipal da Arena em Pelotas, justifica sua reivindicação não como busca de afirmação pessoal, mas como "preservação da dignidade do cargo que ocupo." O Sr. Euclides Triches acabou aceitando as suas idéias.

Marlene Dietrich

— O nu não tem lugar no teatro. Se não se pode fazer alguma coisa que não seja se despindo, é melhor não fazer nada.

A atriz alemã de *O Anjo Azul* explica o espetáculo beneficente que deu no Teatro Drury Lane, em Londres. Sôbre o seu título de avó mais atraente do mundo, Marlene, que está com 67 anos, o cede a Elizabeth Taylor.

— A coroa agora é dela. Elizabeth pode ostentá-la por algum tempo.

Raul Machado de Barros

— Vim das gafieiras e deixei, por êsse país afora, o tom. Até hoje, antes de começar o baile, há sempre quem diga para a moçada da orquestra: "Atenção pessoal, vamos começar." Em seguida ouve-se o grito: "Na Glória!"

Sem festas, sem homenagens, Raul de Barros — um dos mais populares trombonistas do país — completa 35 anos de música, sem aceitar a explicação das gravadoras que "chôro como música já era."

Filho de um mata-mosquito e uma lavadeira, Raul de Barros, carioca, 56 anos, criado na Penha e autor de inúmeros chorinhos — como Na Glória, Pra Moçada se Acabar *e outros — lembra, com saudades, seu tempo de menino, quando começou a estudar música na União Musical da Penha.*

Foi soldado da Polícia Militar e participou da Revolução de 1935. Abandonando a farda pelo trombone, viu seu nome crescer com o desenvolvimento das gafieiras, que se tornaram dancings, *e com a sua atuação no cassino do Copacabana Palace, na época em que o jôgo era permitido.*

— Sou músico operário, toco por profissão e não por diletantismo. Vi a mudança da vida dos músicos, mas não acredito que para tocar bem o músico precise de álcool ou fumo. Minha única desavença é com o Raul Barros Jr., meu filho, guitarrista do **Conjunto Eclipse**, *que diz tocar música avançada enquanto a minha já passou.*

Olga Peters

A neta de Stalin, de quatro meses, foi batizada ontem pelo chefe da Igreja Ortodoxa Grega da América do Norte e do Sul, na cidade de Milwaukee, em Wisconsin. A cerimônia foi tão sigilosa quanto a do batizado de sua mãe, em Moscou, há nove anos. Para Svetlana, filha de Stalin e refugiada nos Estados Unidos, "o ato foi muito importante."

Friedrich Hartlmayr

O nôvo Embaixador da Austria chega hoje ao Rio vindo de Zurique. Homem ativo, foi chefe da Seção Consular e Jurídica no Ministério das Relações Exteriores da Austria, tendo já ocupado os cargos de Embaixador em Karachi, Tóquio e Lagos.

Hóspedes da cidade

Alexander Malisime — Diplomata russo. Encontra-se no Copacabana Palace.

John Vankesteren — Cantor lírico, veio da Alemanha e ficou no Glória.

William McPherson Allen — Presidente da Boeing. Está no Copacabana Palace.

Graciela Castillo y Levi — Jornalista equatoriana. No Glória.

Frederick H. Howell — Engenheiro do Banco Mundial. Encontra-se no Copacabana Palace.

Paul Gonbelin — Presidente da Confederação de Empresários Franceses. No Copacabana Palace.

Arthur S. King — Advogado da U. S. Steel. Encontra-se no Copacabana Palace.

Biofísica faz 25 anos com um debate de Política Científica

O diretor do Instituto de Biofísica da UFRJ, professor Carlos Chagas Filho, instalou ontem na Faculdade de Medicina, propondo a análise dos impactos sociais das inovações tecnológicas, o Simpósio de Política Científica comemorativo do Jubileu de Prata do Instituto — primeiro órgão a efetuar pesquisa científica no país.

A falta de componentes das Ciências Sociais nos projetos de desenvolvimento em execução no país, segundo afirmou o professor Carlos Chagas Filho, abrindo o encontro, "poderá contribuir para que sejam cortadas as próprias raízes da nacionalidade e o que existe de mais imanente e característico da nação brasileira."

SIMPÓSIO

Na instalação do Simpósio, que examinará e debaterá 14 relatórios sôbre política científica, em seus diversos aspectos, o professor Carlos Chagas Filho sustentou que o Govêrno e a sociedade desenvolvem esfôrço conjunto para dar impulso à ciência e à tecnologia. Acrescentou ainda, abordando os motivos que levaram o Instituto a organizar o Simpósio, que o órgão vive hoje dentro de um orçamento nacional, "embora o país não tenha atingido o estágio ideal em matéria de política científica."

— As verbas de custeio continuam realmente pequenas — prosseguiu — falta-nos apoio à formação e manutenção de mão-de-obra especializada, em nível intermediário e falta-nos, sobretudo, a possibilidade de informação no grande sentido. Temos dificuldades bibliográficas, o que é inaceitável na era da computação eletrônica. Da Conferência de Genebra que participei avultaram duas tendências, ainda observadas: A primeira preconiza que a aplicação da ciência e da tecnologia nos países subdesenvolvidos deve-se basear no terreno prático, ou seja, na transmissão do conhecimento. Em oposição a esta tendência, há outra que propõe o desenvolvimento da formação autóctone.

— Verifico hoje a angústia em que se acha o mundo, dividido em países ricos e pobres. O impacto da civilização tecnológica traz impactos de conseqüências imprevisíveis. O ambiente é hoje a preocupação maior dos que se debruçam no futuro. E o futuro nos indica que precisamos encontrar a harmonia entre o desenvolvimento econômico e social, a fim de melhorar a qualidade da vida. A falta completa de componentes das Ciências Sociais, nos projetos de desenvolvimento tecnológico que se realizam no país neste momento, pode contribuir para o corte das próprias raízes da nacionalidade.

Norte-americano prega pesquisa

A criação de institutos de pesquisas, em qualidade e em quantidade, foi considerado fator essencial para o desenvolvimento da ciência pelo professor J. French, da Universidade da Califórnia, que ontem realizou conferência na Faculdade de Medicina dentro do Simpósio que comemora os 25 anos de fundação do Instituto de Biofísica.

Segundo êle, as instituições de pesquisas devem estar sempre agregadas às universidades, nunca isoladas e sem jamais deixar de lado as atividades didáticas: "não existe pesquisa bem aplicada se não houver aulas." Para que a ciência se desenvolva cada vez mais, êle considera como importante o aumento dos cursos de pós-graduação.

HISTÓRICO

Ao iniciar a conferência de ontem sôbre **O Papel dos Institutos na Ciência Internacional**, o professor J. French fêz um histórico sôbre a criação dos institutos, desde o século XIX até os dias atuais. Segundo êle, êsses institutos de ciência começaram a se desenvolver dentro das universidades alemãs por professôres, que faziam pesquisas em grupos.

Naquela época havia os Institutos Departamentais, os Institutos de Ciências Aplicadas, dos quais os primeiros foram as estações de agricultura na Saxônia, e os Institutos Centralizados, de interêsse variado (temas livres).

Utilizando como modêlo os institutos de pesquisas sôbre o cérebro, o professor J. French relatou as características evolutivas dêsse tipo de instituição e as tendências que se manifestavam desde aquela época até agora:

1 — variedades de finalidades; desde a pesquisa fundamental até atividades profissionais; 2 — estruturas multidisciplinares; 3 — pesquisas em colaboração com grupos diversos; 4 — desenvolvimento de indivíduos, de forma a criar novos pesquisadores e novas linhas de pesquisa.

1.º COLÓQUIO FRANCO-BRASILEIRO DE INFORMÁTICA, ADMINISTRAÇÃO E CONTABILIDADE

A Confederação Nacional das Profissões Liberais promoverá no dia 15 do corrente mês, na Faculdade de Ciências Contábeis e Administrativas Moraes Júnior, Rua Buenos Aires, 283, com a colaboração do Sindicato dos Contabilistas do Estado da Guanabara e CEDRI — Centro de Estudos e Desenvolvimento de Relações Internacionais, da França, o 1º Colóquio Franco-Brasileiro de Informática, Administração e Contabilidade, cujas sessões solenes de inauguração e de encerramento terão início às 9h30m e 18h30m, respectivamente, sob a presidência de Suas Excelências os Senhores Maurice Allègre — Delegado Geral do Govêrno Francês para a Informática — e Ministro do Trabalho e Previdência Social do Brasil — Prof. Júlio Barata.

A delegação francesa, constituída de auditores contábeis, economistas, administradores, professôres, engenheiros e técnicos especializados na área da informática e computação eletrônica, iniciará, hoje, a sua participação, com visitas aos Serviços de Processamento de Dados da Universidade Federal do Rio de Janeiro, da Petrobrás, do Banco Nacional de Habitação e do Instituto Nacional da Previdência Social.

Pela importancia do Temário Geral, espera-se grande êxito no Colóquio, que reunirá cêrca de 150 participantes

GOVERNE O RIO POR UM DIA

Participe da promoção "Cidade Jovem" do JORNAL DO BRASIL. Dia 12 de outubro.

Inscrição até 15 de setembro
Relações Públicas do JORNAL DO BRASIL
Av. Rio Branco, 110/112 - 1.º andar

Sette Câmara explica à CJI conclusões da Comissão de Direito Internacional

O Embaixador Sette Câmara, Diretor do JORNAL DO BRASIL, expôs ontem em reunião da Comissão Jurídica Interamericana — CJI — os resultados da última sessão da Comissão de Direito Internacional, da ONU, salientando o esfôrço comum que realizam êstes dois órgãos no sentido da codificação e afirmação do caráter universal do Direito Internacional.

Afirmou que "é um bom sinal da universalização do Direito Internacional que não se ouça mais falar do Direito Internacional americano, e que a nossa experiência como precursores que somos da obra de codificação seja posta ao serviço de desenvolvimento do Direito Internacional geral."

Cooperação

Antes de enunciar os principais pontos contidos no projeto de convenção sôbre as relações entre os Estados e as organizações internacionais, elaborado e aprovado pela 23a. sessão da Comissão de Direito Internacional, da ONU, o Embaixador Sette Camara, falou sôbre o significado dos trabalhos dos órgãos especializados neste campo.

— Minha presença aqui — frisou — entre os grandes juristas que integram a Comissão Jurídica Interamericana, é mais um testemunho do esfôrço comum que é feito hoje, tanto de parte dos órgãos regionais dedicados aos problemas da codificação e do desenvolvimento progressivo do Direito Internacional, como da parte da Comissão de Direito Internacional das Nações Unidas, no sentido da afirmação do caráter universal do Direito Internacional.

— Houve tempo em que nós das Américas — prosseguiu — nos orgulhávamos de possuirmos um corpo de regras específico para as nossas relações internacionais e proclamávamos sempre as excelências do chamado Direito Internacional americano. E' um bom sinal da universalização do Direito Internacional que não se ouça mais falar do Direito Internacional americano e que a nossa experiência como precursores que somos da obra da codificação, seja posta ao serviço do desenvolvimento do Direito Internacional geral.

Fragmentação

— Se procurássemos estabelecer ordens jurídicas — prosseguiu — dentro de fronteiras regionais, o mundo se fragmentaria em uma série de ordenamentos parciais, com prejuízo do objetivo máximo de todos nós que é consolidar no mundo o reinado do Direito como o caminho seguro para a paz.

— E' nesse sentido — salientou o Embaixador Sette Camara — que se reveste da máxima importancia a cooperação entre os órgãos dedicados ao estudo e formulação dos problemas jurídicos. E' com êsse espírito que a Comissão de Direito Internacional recebe todos os anos o observador da Comissão Jurídica Interamericana, e que procura se informar com interêsse das realizações do órgão regional, que é o decano no campo das pesquisas do Direito Internacional.

O projeto

Em seguida o Embaixador Sette Camara revelou os principais pontos do projeto de convenção sôbre as relações entre os Estados e os organismos internacionais. Disse que 120 artigos foram formulados e reestruturados e, no final, o anteprojeto conteve 82 artigos.

— O projeto é extremamente liberal, melhorando muito o **status** do agente representante dos governos nas organizações internacionais, sendo hoje quase o mesmo do representante diplomático.

Afirmou que a sessão foi uma das mais longas na história da CDI, levando 14 semanas de trabalho, pois, segundo recomendação da 15a. Assembléia-Geral da ONU, o estudo deveria ser apresentado de forma definitiva.

— O projeto foi dividido em quatro partes — explicou o Embaixador Sette Camara — e além do projeto propriamente dito, foi elaborado um adendo com 23 artigos sôbre os aspectos da situação dos observadores junto aos organismos internacionais.

Disse que foi um trabalho "extremamente meticuloso e lento", dado o seu caráter de definitivo e a processualística de que se reveste.

Os artigos

Destacou, a seguir, os principais artigos do projeto, resumindo o seu conteúdo:

— No Artigo 1º foi feita a definição de têrmos; no 2º, o escopo do projeto de convenção e as ressalvas; no 9º, foi estabelecido o princípio da liberdade de nomeação, fixando-se apenas duas restrições (Artigos 14 e 71), a primeira sôbre o tamanho da delegação, e a segunda sôbre a nacionalidade dos delegados; o Artigo 23 estabeleceu o princípio da inviolabilidade da sede.

Disse o Embaixador Sette Camara que êste último artigo mereceu muita discussão, pois foi ressalvada a inviolabilidade no caso de fôrça maior (incêndio ou outra catástrofe), mas vários países se opuseram, defendendo a inviolabilidade ampla e total.

— No Artigo 30 — afirmou — foram especificadas as imunidades de jurisdição civil e criminal; no Artigo 31, os casos de renúncia às imunidades e os Artigos 81 e 82 estabeleceram um sistema de conciliação e consultoria, criando uma comissão para resolver os casos de controvérsias na aplicação dos artigos tal como foram previstos.

Afirmou que foram tratados ainda outros assuntos na sessão da CDI, destacando o problema sôbre a utilização das águas para a navegação internacional e a codificação dos tratados internacionais.

— Decidiu-se ainda — assinalou — estabelecer-se anualmente uma série de conferências, a cargo de juristas de renome internacional, em homenagem a Gilberto Amado (**Gilberto Amado Memories Lectures**).

O progresso

O presidente da CJI, professor Vicente Rao, que saudou no início o Embaixador Sette Camara, ao final da sua palestra, afirmou que se interessou muito pela primeira parte do projeto elaborado na CDI, contendo a definição das relações entre os órgãos internacionais e os Estados.

Destacou o progresso conseguido pelo Direito Internacional na última década:

— Digam o que disserem os pessimistas — afirmou o Sr. Vicente Rao — mas o resultado dos trabalhos da CDI demonstra a importancia dêstes órgãos, que têm podido desenvolver o Direito Internacional, fazendo-o acompanhar as transformações sociais, técnicas e científicas do mundo atual.

Em seguida, o Embaixador Caicedo Castilla, da Colômbia, elogiou o trabalho do Embaixador Sette Camara na Comissão de Direito Internacional, apontando-o como um dos membros "mais atuantes e dedicados", sendo seguido pelo professor Haroldo Valadão, que destacou as qualidades de jurista e político do Embaixador Sette Camara, "dono de uma notável inteligência e elevada capacidade de síntese e objetividade."

Homenagem

Antes do Embaixador Sette Camara fazer a sua palestra, o professor Haroldo Valadão foi homenageado pela Comissão Jurídica Interamericana, que aprovou uma moção, por voto unanime de seus membros, destacando o seu trabalho no campo do Direito Internacional.

O professor Haroldo Valadão agradeceu a homenagem, afirmando que foi surpreendido pela moção:

— E' uma honra e de tôda a minha vida, como a melhor no espaço da vida, pois representa o pensamento dos juristas latino-americanos.

O professor Haroldo Valadão foi saudado pelo professor Vicente Rao, que lembrou os vários trabalhos em que atuaram juntos, salientando o projeto de constitucionalização do país em 1934.

Tropas tomam prisão de Attica em ação de guerra

Attica (Do correspondente-Reuters/Latin-AFP-AP-UPI-JB) — Somente uma operação planejada com antecedência, apoiada por 1 700 policiais e soldados da Guarda Nacional com pelo menos 70 caminhões e jipes que foram mantidos durante várias horas por trás dos muros pôde encerrar, na manhã de ontem, uma rebelião de cinco dias organizada por 1 280 detentos da prisão de Attica, em sua maioria negros e porto-riquenhos que exigiam condições mais humanas de vida e trabalho.

A invasão da penitenciária, que contou também com o auxílio de dois helicópteros encarregados de dar ordens aos amotinados e lançar bombas de gás lacrimogêneo para dificultar sua reação, deixou um saldo de 37 mortos, dos quais nove se encontravam entre os 38 reféns (27 guardas e 11 funcionários) e 28 presidiários. A êste número soma-se ainda um policial que no sábado foi atirado por uma das janelas de Attica e faleceu num hospital da região.

JUSTIFICATIVAS

Russell Oswald, chefe do Departamento Penitenciário de Nova Iorque que na véspera anunciara sua intenção de ceder aos amotinados, justificou a ordem de dominar a qualquer custo o levante: "a situação estava se complicando gravemente no domingo a noite. Os presidiários fabricavam bombas, armas, erguiam barricadas e espalhavam gasolina. A 1 hora dei-lhes um prazo para que entregassem os reféns, mas os detentos não ligaram para a advertência. Arrastaram violentamente oito dêles para que os vissemos, apontando armas contra seus pescoços. Mais demoras colocariam em perigo o sistema carcerário do Estado."

Pouco tempo depois as autoridades faziam um chamado urgente a tôdas as ambulancias disponiveis para que se dirigissem à penitenciária. Segundo a policia, vários dos reféns mortos foram encontrados degolados e quatro dos sobreviventes se encontravam gravemente feridos. Outros foram amarrados e banhados com gasolina, mas no último instante os detentos decidiram não queimá-los.

TENSÃO

Na verdade, a situação já estava pràticamente delineada na manhã de domingo, quando os amotinados enviaram uma mensagem a Oswald através da comissão medinadora que havia sido criada para as negociações: "insistimos no cumprimento de nosas exigências. A você cabe dar o próximo passo."

Das 30 reivindicações que fizeram, apenas duas não haviam sido aceitas pelas autoridades: deixar sem efeito as possiveis sanções criminais derivadas da morte do guarda jogado pela janela, e transferir o diretor do presidio, Vicent Mancusi. Mas os amotinados pareciam dispostos a ir até o fim em sua atitude.

Para tanto obtiveram o apoio do presdente dos Panteras Negras, Bobby Seale, chamado pelos detentos para que participasse das negociações. Mas o próprio Seale decidiu neste dia anunciar sua retirada da mesa de acôrdos, porque as autoridades pretendiam impor-lhe a missão de convencer os revoltosos de que deviam abandonar sua posição.

BONS TRATOS

Apesar da intransigência dos amotinados, três jornalistas integrantes da comissão — Tom Wicker, do **New York Times**, Dick Edwards, do **Amsterdam News** e Dud Garcia, do **New York Daily News** — visitaram as dependências do presidio e chegaram a conclusão que "os reféns recebiam tratamento melhor que os presidiários." Um dêles, o capitão Frank Ward, lhes revelou que os policiais dormiam sôbre colchões, enquanto que os presos, no chão, mas que, apesar da atenção que recebiam, temiam por sua sorte caso não se desse destaque à anistia geral solicitada.

Segundo Wicker, os reféns disseram também "ter aprendido muito sôbre os maus-tratos a seus prisioneiros e provàvelmente serão melhores oficiais de correção quando forem postos em liberdade."

IMPASSE

Apesar do estancamento das negociações, entretanto, nenhuma palavra sôbre uma possivel invasão foi pronunciada até a tarde, quando outro dos 24 membros da comissão — o representante democrata Hernan Badillo, natural de Pôrto Rico e naturalizado norte-americano — disse estar convencido de "que pode ocorrer uma matança entre guardas e prisioneiros."

Badillo lançava então um apêlo ao Governador de Nova Iorque, Nelson A. Rockefeller:

— Em nome dos principios humanitários, rogamos a tôda pessoa que ouça estas palavras que implore ao Governador dêste Estado para que venha ao presidio de Attica a fim de trocar idéias com a comissão de observadores, tendo em vista poupar vidas e tentar resolver as questões em foco.

A resposta de Rockefeller foi categórica: "Não creio que minha presença física no local possa contribuir para um entendimento pacifico." disse êle. "Não tenho autoridade constitucional para outorgar a anistia geral e, mesmo se a tivesse, não o faria."

ORDENS FINAIS

Desta forma, o Governador delegava todos os podêres a Russell Oswald para que debelasse o movimento. Êle decidiu então conceder o prazo de uma hora para que os amotinados libertassem os reféns, sem lhes explicar contudo o que aconteceria caso sua exigência não fôsse cumprida.

Já em liberdade, o capitão Frank Ward narrou depois à imprensa os acontecimentos nos minutos que precederam a invasão: "Um dos condenados ia matar-me com uma faca quando ouvi a explosão de uma bomba ou algo parecido e cai no chão, ficando inconsciente por algum tempo. Foi então que os soldados chegaram e me libertaram. Uma nuvem de gás lacrimogêneo me sufocava a garganta quando alcancei os portões."

Radiofoto UPI

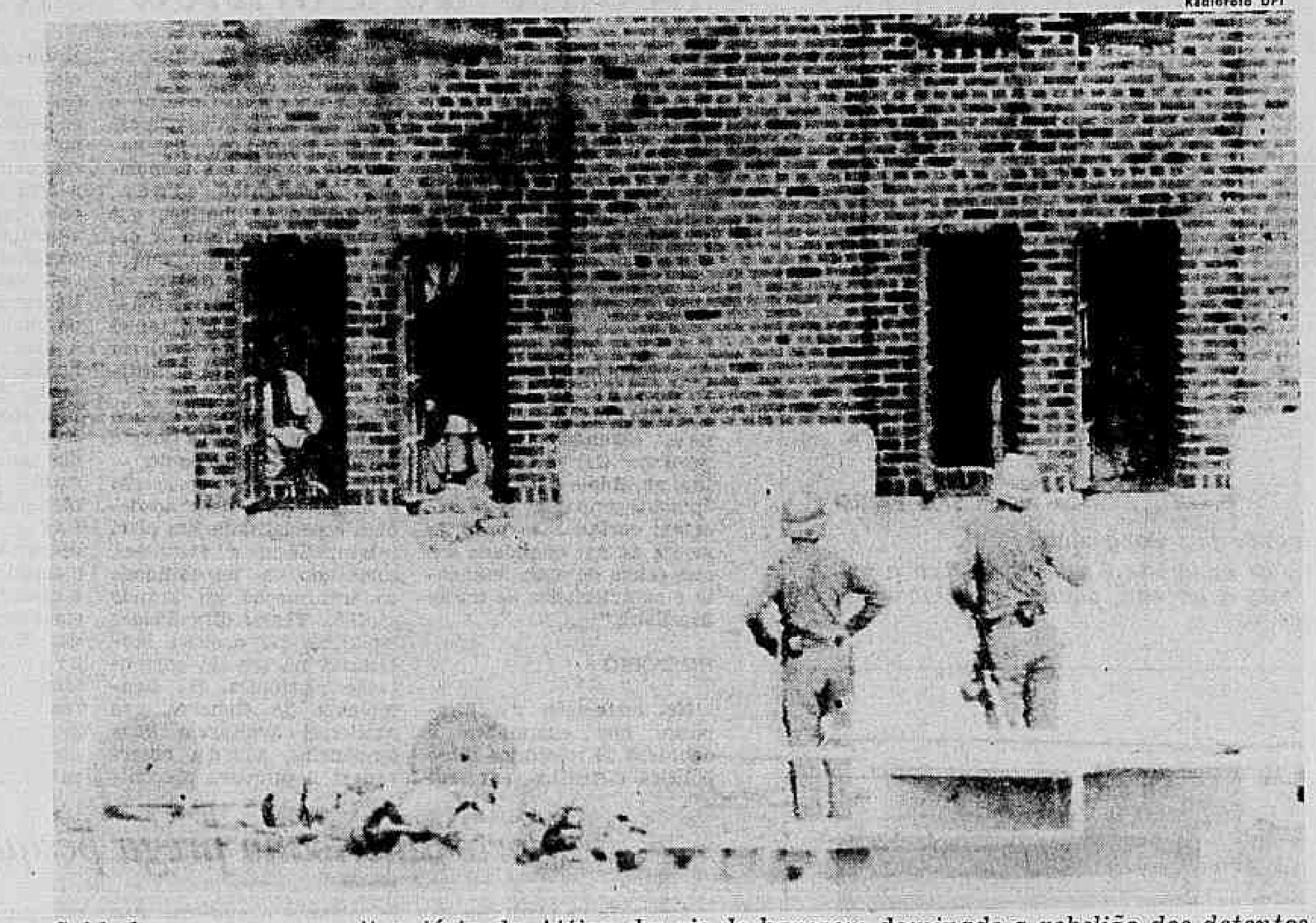

Soldados cercam a penitenciária de Attica depois de haverem dominado a rebelião dos detentos

Radiofoto AP

Um dos guardas mantidos como refém ao ser sôlto

Radiofoto UPI

No presidio 85% são negros e pôrto-riquenhos

Radiofoto AP

Parentes dos reféns choraram do lado de fora

Especialista condena uso da fôrça

Attica (AP-JB) — O Dr. Vernon Fox, autoridade sôbre causas e prevenção de motins em prisões, declarou ontem que o Governador Nelson Rockefeller agiu erradamente ao utilizar a fôrça na prisão de Attica.

Êle acredita que o motivo para o ataque que levou à morte nove reféns e 28 presidiários foi proporcionar à administração de Rockefeller uma imagem de fôrça diante do público.

— O primeiro motivo para a utilização de fôrça é sempre a de criar uma imagem para o público, acrescentou. O Dr. Vernon Fox era prefeito-auxiliar da Prisão Estadual de Ur, de Michigan, em abril de 1952, quando um motim de 2 600 prisioneiros foi sufocado com saldo de uma morte.

DENÚNCIA

O Sr. Nelson Rockefeller denunciou que "a tragédia foi provocada pelas táticas revolucionárias eficientemente organizadas, de militantes que rejeitaram todos os esforços para um acôrdo pacifico, forçando a um encontro e cometendo a sangue frio assassinios que haviam ameaçado realizar desde o inicio."

O Govêrno ordenou uma investigação completa, "incluindo o papel que parecem ter desempenhado fôrças alheias ao próprio presidio."

Organizações representando funcionários de correção no Estado de Nova Iorque apoiaram a ação do Governador e enviaram telegramas declarando sua posição.

A SANGUE-FRIO

Porta-voz do Governador Rockefeller declarou que alguns dos guardas e funcionários civis conservados como reféns pareciam ter sido mortos antes do ataque. O Governador classificou a morte dos reféns como "assassinatos a sangue-frio" por revolucionários militantes.

Dois prisioneiros foram encontrados apunhalados em suas celas depois que a prisão foi recuperada por fôrças do Estado.

O Presidente Nixon telefonou hoje ao Governador Rockefeller para manifestar seu apoio às decisões do Govêrno, segundo comunicou em Washington a Casa Branca.

O secretário auxiliar de Imprensa Gerald L. Warren declarou que Rockefeller chamou a Casa Branca pouco depois do ataque à prisão e falou com um secretário do Presidente.

TESTEMUNHA

O avental verde do cirurgião Richard Smith estava coberto de sangue, quando êle saiu da prisão para respirar um pouco de ar.

— Sim, houve muito sangue, disse êle a um jornalista. Ocorreram muitas mortes, mesmo diante de mim. Foi terrivel.

Richard Smith foi professor de uma escola em Búfalo, recebeu treinamento médico no Exército e trabalhou como assistente médico na Prisão Estadual de Attica, depois de ser sufocada uma rebelião de prisioneiros.

Disse que cêrca de 100 prisioneiros estavam sendo atendidos, a maioria com ferimentos a bala e fraturas.

Parecia ter havido uma guerra — disse — a única coisa com que se pode comparar. Os prisioneiros estavam recebendo o melhor cuidado médico possivel e os médicos de vários hospitais da região prestaram socorros.

Vinte e oito prisioneiros morreram durante a batalha, e disse êle ser possivel que morressem muitos mais.

A maioria dos policiais que invadiram a prisão negou-se a falar com os jornalistas, e os poucos que falaram não quiseram se identificar. Um dêles declarou que o pêso da ação teve lugar durante um periodo de oito a 10 minutos, e que a policia do Estado tinha utilizado túneis e passadiços para invadir a zona ocupada pelos rebeldes.

Todo aquêle que resistiu foi morto — disse um soldado, acrescentando que os reféns que não foram assassinados foram libertados, cêrca de um minuto e meio depois de ter começado o tiroteio. Indagado quando teve lugar o assassinato dos reféns, o soldado respondeu:

— Tão logo aquêle helicóptero voou sôbre as paredes.

AQUI ESTÁ A FRANÇA QUE NEM TURISTA CONHECE.

Olhe aí o transporte do futuro: o aerotrem que poderá, por exemplo, levar você de São Paulo ao Guarujá em apenas 30 minutos. A primeira linha do aerotrem, que estará terminada em 1976, já se encontra em construção entre Paris (Defense) e Gercy-Pontoise, a oeste de Paris, em ligação urbana que será percorrida em 9 minutos.

Outra coisa que você não pode deixar de conhecer: o revolucionário Citröen SM Coupé-Tourisme, veículo de quatro lugares, com motor V6 Maseratti, capaz de atingir 280 quilômetros horários, com três carburadores (double corps), suspensão hidropneumática, freios a disco nas quatro rodas e direção hidráulica em função da velocidade.

No momento em que nosso país se empenha na conquista de sua integração nacional - aí estão as maiores indústrias francesas apresentando para o Brasil os meios e soluções que tornarão possível essa conquista dentro dos mais avançados padrões técnicos existentes nesse setor.

Está aí a oportunidade para você conhecer de perto o estágio atual da aeronáutica francesa - uma indústria que está fabricando atualmente aparelhos como o Concorde, Mirage, Mystère e Falcon 20 - além do Mercure, um birreator modernissimo com capacidade para até 150 passageiros.

Há atrações para todo mundo que fôr ao Anhembi. Lá, por exemplo, você irá ver os progressos obtidos pelos franceses no aperfeiçoamento de materiais e na procura de uma melhora de desempenho que tornaram possível o emprêgo dos raios Laser para as mais diversas aplicações industriais.

Se você chegou ontem da França, um abraço e um conselho: vá depressinha conhecer a França 71. Começou no dia 9 e termina no dia 20.

É bom ir mesmo, porque a esta altura aquelas pessoas para quem você pretendia contar vantagem já sabem que os franceses estão mostrando no Anhembi coisas que nem turista conhece.

Senão vejamos:

A Rádio e Televisão Francesa está lá apresentando "shows" com Martine Clemenceau, que é hoje a maior promessa da música jovem de seu país. Os doze maiores figurinistas da atualidade também estão lá apresentando o "dernier cri" da moda.

Além disso, você vai ver vitrinas geniais com artigos de luxo Dior, Leonard, Nina Ricci, Hermes, Patou, Grès, Givenchy, Worth, Guerlain e Caron. E o que é mais gostoso: todo mundo pode participar da degustação de queijos e vinhos franceses.

E depois, jantar no Le Paris - um restaurante tão sofisticado que você se sentirá como se estivesse no próprio Maxim's de Paris. Precisa dizer que no Anhembi tem atrações que até mesmo quem chegou ontem da França gostará de rever? Bon voyage.

FRANÇA 71
INDÚSTRIA-TÉCNICA-CIÊNCIA

Palácio das Exposições - Parque Anhembi - São Paulo. Horário exclusivo para comerciantes, técnicos e industriais: de 2.ª a 6.ª-feira, das 14 às 17 horas. Horário para o público: de 2.ª a 6.ª-feira, das 17 às 23 horas. Sábados e domingos, das 14 às 23 horas.

PARQUE ANHEMBI-SÃO PAULO-9-20 SETEMBRO 1971

Tropas tomam prisão de Attica em ação de guerra

Attica (Do correspondente-Reuters/Latin-AFP-AP-UPI-JB) — Somente uma operação planejada com antecedência, apoiada por 1 700 policiais e soldados da Guarda Nacional com pelo menos 70 caminhões e jipes que foram mantidos durante várias horas por trás dos muros pôde encerrar, na manhã de ontem, uma rebelião de cinco dias organizada por 1 280 detentos da prisão de Attica, em sua maioria negros e porto-riquenhos que exigiam condições mais humanas de vida e trabalho.

A invasão da penitenciária, que contou também com o auxílio de dois helicópteros encarregados de dar ordens aos amotinados e lançar bombas de gás lacrimogêneo para dificultar sua reação, deixou um saldo de 37 mortos, dos quais nove se encontravam entre os 38 reféns (27 guardas e 11 funcionários) e 28 presidiários. A êste número soma-se ainda um policial que no sábado foi atirado por uma das janelas de Attica e faleceu num hospital da região.

JUSTIFICATIVAS

Russell Oswald, chefe do Departamento Penitenciário de Nova Iorque que na véspera anunciara sua intenção de ceder aos amotinados, justificou a ordem de dominar a qualquer custo o levante: "a situação estava se complicando gravemente no domingo a noite. Os presidiários fabricavam bombas, armas, erguiam barricadas e espalhavam gasolina. À 1 hora dei-lhes um prazo para que entregassem os reféns, mas os detentos não ligaram para a advertência. Arrastaram violentamente oito dêles para que os vissemos, apontando armas contra seus pescoços. Mais demoras colocariam em perigo o sistema carcerário do Estado."

Pouco tempo depois as autoridades faziam um chamado urgente a tôdas as ambulancias disponiveis para que se dirigissem à penitenciária. Segundo a policia, vários dos reféns mortos foram encontrados degolados e quatro dos sobreviventes se encontravam gravemente feridos. Outros foram amarrados e banhados com gasolina, mas no último instante os detentos decidiram não queimá-los.

TENSÃO

Na verdade, a situação já estava pràticamente delineada na manhã de domingo, quando os amotinados enviaram uma mensagem a Oswald através da comissão mediadora que havia sido criada para as negociações: "insistimos no cumprimento de nosas exigências. A você cabe dar o próximo passo."

Das 30 reivindicações que fizeram, apenas duas não haviam sido aceitas pelas autoridades: deixar sem efeito as possíveis sanções criminais derivadas da morte do guarda jogado pela janela, e transferir o diretor do presídio, Vicent Mancusi. Mas os amotinados pareciam dispostos a ir até o fim em sua atitude.

Para tanto obtiveram o apoio do presdente dos Panteras Negras, Bobby Seale, chamado pelos detentos para que participasse das negociações. Mas o próprio Seale decidiu neste dia anunciar sua retirada da mesa de acôrdos, porque as autoridades pretendiam impor-lhe a missão de convencer os revoltosos de que deviam abandonar sua posição.

BONS TRATOS

Apesar da intransigência dos amotinados, três jornalistas integrantes da comissão — Tom Wicker, do **New York Times**, Dick Edwards, do **Amsterdam News** e Dud Garcia, do **New York Daily News** — visitaram as dependências do presídio e chegaram a conclusão que "os reféns recebiam tratamento melhor que os presidiários." Um dêles, o capitão Frank Ward, lhes revelou que os policiais dormiam sôbre colchões, enquanto que os presos, no chão, mas que, apesar da atenção que recebiam, temiam por sua sorte caso não se desse destaque à anistia geral solicitada.

Segundo Wicker, os reféns disseram também "ter aprendido muito sôbre os maus-tratos a seus prisioneiros e provàvelmente serão melhores oficiais de correção quando forem postos em liberdade."

IMPASSE

Apesar do estancamento das negociações, entretanto, nenhuma palavra sôbre uma possível invasão foi pronunciada até a tarde, quando outro dos 24 membros da comissão — o representante democrata Hernan Badillo, natural de Pôrto Rico e naturalizado norte-americano — disse estar convencido de "que pode ocorrer uma matança entre guardas e prisioneiros."

Badillo lançava então um apêlo ao Governador de Nova Iorque, Nelson A. Rockefeller:

— Em nome dos princípios humanitários, rogamos a tôda pessoa que ouça estas palavras que implore ao Governador dêste Estado para que venha ao presídio de Attica a fim de trocar idéias com a comissão de observadores, tendo em vista poupar vidas e tentar resolver as questões em foco.

A resposta de Rockefeller foi categórica: "Não creio que minha presença física no local possa contribuir para um entendimento pacífico." disse êle. "Não tenho autoridade constitucional para outorgar a anistia geral e, mesmo se a tivesse, não o faria."

ORDENS FINAIS

Desta forma, o Governador delegava todos os podêres a Russell Oswald para que debelasse o movimento. Êle decidiu então conceder o prazo de uma hora para que os amotinados libertassem os reféns, sem lhes explicar contudo o que aconteceria caso sua exigência não fôsse cumprida.

Já em liberdade, o capitão Frank Ward narrou depois à imprensa os acontecimentos nos minutos que precederam a invasão: "Um dos condenados ia matar-me com uma faca quando ouvi a explosão de uma bomba ou algo parecido e caí no chão, ficando inconsciente por algum tempo. Foi então que os soldados chegaram e me libertaram. Uma nuvem de gás lacrimogêneo me sufocava a garganta quando alcancei os portões."

Radiofoto UPI

Helicópteros lançaram bombas de gás lacrimogêneo e "transformaram Attica num inferno"

Radiofoto AP

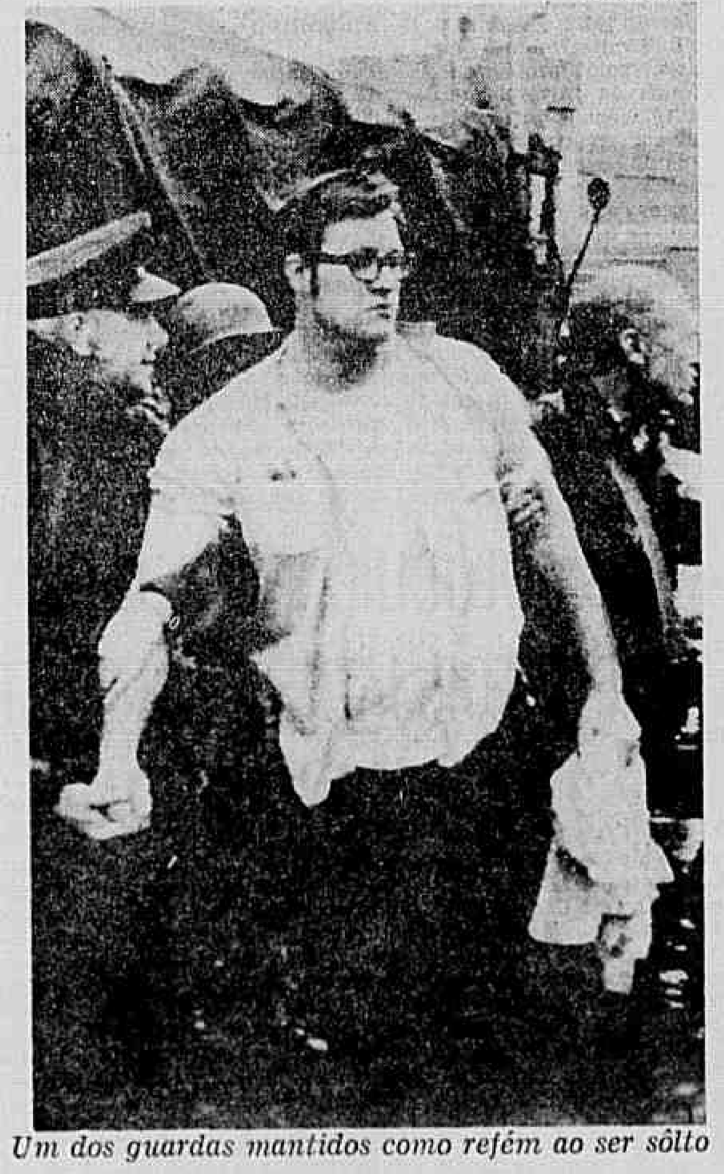

Um dos guardas mantidos como refém ao ser sôlto

Radiofoto UPI

No presídio 85% são negros e pôrto-riquenhos

Radiofoto AP

Parentes dos reféns choraram do lado de fora

Um sistema deficiente

Denunciadas por Ransey Clark, ex-Procurador-Geral do Govêrno Lyndon Johnson, como "depósitos da desgraça humana", as prisões americanas refletem todos os problemas inerentes a um sistema penal antiquado que, segundo The New York Times, *"já está velho de 200 anos e totalmente falho."*

As 400 prisões dos Estados Unidos — a maioria construídas há mais de 100 anos e algumas delas datando mesmo de antes da Guerra Civil (1861-1864) — abrigam aproximadamente 300 mil adultos e 55 mil adolescentes, cujas principais queixas são as precárias condições a que estão submetidos, a brutalidade dos guardas, a ineficiência dos programas de treinamento profissional e a longa espera pelas decisões judiciais. Êstes protestos geralmente evoluem para a forma de rebeliões de prisioneiros, fenômeno social que as autoridades dos Estados Unidos vêm enfrentando e reprimindo em número crescente nos últimos tempos.

"DESGRAÇA NACIONAL"

Recentemente, um membro da Administração de Assistência para o Cumprimento da Lei, órgão ligado ao Govêrno federal, chamou as prisões americanas de "uma desgraça nacional", testemunhado o seu fracasso pelo fato de 80% de todos os crimes do país serem cometidos por ex-presidiários.

Dentro das presidiárias, os internos estão sujeitos a vários padrões de atendimento. Uma estatística publicada no dia 17 de julho por The Economist *revela esta disparidade de tratamento: nove em cada 10 prisões não dispõem de assistência educacional e um quarto delas não possui acomodações para visitantes; enquanto a Califórnia conta com um sistema penitenciário relativamente eficiente (embora a taxa de crimes no estado seja elevada e o nível de violência dentro das prisões seja também alto), o Arkansas trata seus prisioneiros quase como escravos.*

A revista chama também a atenção para outro fato que considera "chocante": 52% dos prisioneiros não são condenados, pois estão ainda à espera de julgamento ou mesmo aguardando a formalização de suas acusações. Entre os adolescentes detidos, esta cifra sobe para 66% e o problema ganha proporções mais graves porque, de acôrdo com The Economist, *"a idéia de que êstes jovens deveriam permanecer afastados dos adultos experientes não passa de mera ficção."*

PROGRAMAS INADEQUADOS

Os Estados Unidos sentem que é preciso inovar os programas de reabilitação realizados em suas prisões pois os atualmente em uso mostram-se "totalmente inadequados, em número e qualidade", afirmou The Christian Science Monitor, *a 1º de maio.*

Uma pesquisa feita sôbre o assunto mostrou que os chamados programas de treinamento profissional não passam de "pequenas indústrias na prisão", com remotíssima ligação ao mercado profissional externo. Demonstrou também que há falta de professôres habilitados e que apesar de êstes programas assistenciais existirem teòricamente em 28 Estados americanos, só alguns poucos vêm-no desempenhando em escala significativa.

Além disso, protestos contra o que os presos classificam de "exploração do trabalho escravo" irromperam êste ano da Califórnia, Massachusets e Kansas. Os internos da Colônia Masculina de San Luis Obispo (Califórnia), que entraram em greve em abril, exigiram um salário mínimo de US$ 1,65 por hora, em vez do pagamento que recebiam, variando entre dois a 16 centavos de dólar por hora.

— Na verdade, o sistema penitenciário americano vai muito mal — disse um prisioneiro prestes a ser libertado. Estou com 31 anos e passei 20 anos de minha vida recluso em instituições. Não me considero em condições de enfrentar o mundo lá de fora, pois jamais me ensinaram como trabalhar ou como viver em liberdade.

AQUI ESTÁ A FRANÇA QUE NEM TURISTA CONHECE.

Olhe aí o transporte do futuro: o aerotrem que poderá, por exemplo, levar você de São Paulo ao Guarujá em apenas 30 minutos. A primeira linha do aerotrem, que estará terminada em 1976, já se encontra em construção entre Paris (Defense) e Gercy-Pontoise, a oeste de Paris, em ligação urbana que será percorrida em 9 minutos.

Outra coisa que você não pode deixar de conhecer: o revolucionário Citröen SM Coupé-Tourisme, veículo de quatro lugares, com motor V6 Maseratti, capaz de atingir 280 quilômetros horários, com três carburadores (double corps), suspensão hidropneumática, freios a disco nas quatro rodas e direção hidráulica em função da velocidade.

No momento em que nosso país se empenha na conquista de sua integração nacional - aí estão as maiores indústrias francesas apresentando para o Brasil os meios e soluções que tornarão possível essa conquista dentro dos mais avançados padrões técnicos existentes nesse setor.

Está aí a oportunidade para você conhecer de perto o estágio atual da aeronáutica francesa - uma indústria que está fabricando atualmente aparelhos como o Concorde, Mirage, Mystère e Falcon 20 - além do Mercure, um birreator moderníssimo com capacidade para até 150 passageiros.

Há atrações para todo mundo que fôr ao Anhembi. Lá, por exemplo, você irá ver os progressos obtidos pelos franceses no aperfeiçoamento de materiais e na procura de uma melhora de desempenho que tornaram possível o emprêgo dos raios Laser para as mais diversas aplicações industriais.

Se você chegou ontem da França, um abraço e um conselho: vá depressinha conhecer a França 71. Começou no dia 9 e termina no dia 20.

É bom ir mesmo, porque a esta altura aquelas pessoas para quem você pretendia contar vantagem já sabem que os franceses estão mostrando no Anhembi coisas que nem turista conhece.

Senão vejamos:

A Rádio e Televisão Francesa está lá apresentando "shows" com Martine Clemenceau, que é hoje a maior promessa da música jovem de seu país. Os doze maiores figurinistas da atualidade também estão lá apresentando o "dernier cri" da moda.

Além disso, você vai ver vitrinas geniais com artigos de luxo Dior, Leonard, Nina Ricci, Hermes, Patou, Grès, Givenchy, Worth, Guerlain e Caron. E o que é mais gostoso: todo mundo pode participar da degustação de queijos e vinhos franceses.

E depois, jantar no Le Paris - um restaurante tão sofisticado que você se sentirá como se estivesse no próprio Maxim's de Paris. Precisa dizer que no Anhembi tem atrações que até mesmo quem chegou ontem da França gostará de rever? Bon voyage.

FRANÇA 71
INDÚSTRIA-TÉCNICA-CIÊNCIA

Palácio das Exposições - Parque Anhembi - São Paulo. Horário exclusivo para comerciantes, técnicos e industriais: de 2.ª a 6.ª-feira, das 14 às 17 horas. Horário para o público: de 2.ª a 6.ª-feira, das 17 às 23 horas. Sábados e domingos, das 14 às 23 horas.

PARQUE ANHEMBI-SÃO PAULO-9-20 SETEMBRO 1971

LAN-Chile quer jatos soviéticos

Santiago (AP-JB) — A emprêsa aérea LAN-Chile anunciou o envio de uma missão de técnicos a Moscou com a finalidade de formalizar a compra de três aviões Iliushin-62 destinados a substituir os aparelhos Boeing-707, cuja venda pelos EUA ao Chile foi vetada pelo Departamento de Estado até à solução do problema das companhias mineiras norte-americanas expropriadas pelo Presidente Salvador Allende.

A diretoria da emprêsa alegou que a abertura de uma rota para Havana tornou insuficiente o número de aviões disponíveis pela LAN-Chile no atendimento de suas diversas linhas internacionais para os EUA e Europa, razão pela qual terá que encontrar imediatamente um fabricante de aviões comerciais capaz de atender à sua proposta de compra.

A missão chilena disse que os aparelhos Iliushin 62 tem um desempenho aproximadamente igual ao dos Boeing, apesar das desvantagens para manutenção e peças, uma vez que a LAN-Chile terá dois tipos de aparelhos em suas rotas internacionais.

TERRORISTAS

Um destacamento de carabineiros (polícia civil) prendeu ontem oito esquerdistas radicais que promoviam um comício para trabalhadores rurais na província de Osorno, no Sul do Chile, pregando a tomada violenta de propriedades rurais em mãos de particulares.

A polícia informou que os detidos estavam armados com fuzis e pistolas, além de transportarem razoável quantidade de munições e de propaganda esquerdista.

Tupamaros assaltam indústria e cinemas

Montevidéu (UPI-JB) — O assalto a uma importante firma especializada em equipamentos industriais e a ocupação de dois cinemas para a projeção de **slides** com propaganda antigovernamental marcaram, nos últimos dois dias, a primeira grande ofensiva dos tupamaros desde a fuga de seus principais líderes da prisão de Punta Carretas.

O assalto se realizou na manhã de ontem em pleno centro de Montevidéu contra a emprêsa Astemar S.A., de onde foram levadas máquinas avaliadas em 13 milhões de pesos (Cr$ 286 mil). A ocupação dos cinemas, durante uma movimentada sessão de domingo, levou as platéias do Flores Palaces e do Punta Gorda a assistirem perplexas à substituição nas telas de seus galãs norte-americanos por metralhadoras e frases favoráveis à luta armada.

O ASSALTO

Faltava pouco para as 9 horas quando quatro homens e duas mulheres invadiram armados as instalações da Astemar, dominando todos os funcionários que se preparavam para abrir as portas aos fregueses. Os assaltantes, que se identificaram como tupamaros, recomendaram às duas môças que não ficassem nervosas e atassem todos os presentes com fios de cobre.

Do depósito foram roubados cilindros de oxigênio, equipamentos de solda, motores, serras elétricas, máscaras contra gases, compressores para pintar, brocas e dezenas de aparelhos de ventilação que exigiram três caminhões para serem transportados do local. Um dos dirigentes da firma revelou que há algum tempo pessoas desconhecidas vinham comprando alguns implementos para soldagem, o que possivelmente lhes teria servido para ampliar seus conhecimentos a respeito da firma.

AS OCUPAÇÕES

Os cines Flores Palace e Punta Gorda, escolhidos pelos tupamaros para sua propaganda contra o Govêrno do Presidente Jorge Pacheco Areco, foram assaltados durante a sessão das 22h. Nos dois casos, um casal dominou os encarregados da bilheteria, enquanto outro grupo tomava a sala de projeções e imobilizava os operadores, depois de cortar os fios telefônicos.

A primeira sala ocupada foi a do cine Flores Palace, a 3 quilômetros do centro de Montevidéu. Os tupamaros passaram quatro **slides**: o primeiro avisava que o cinema havia sido tomado, o segundo mostrava fotos da prisão de Punta Carretas e do túnel por onde escaparam os prisioneiros, o terceiro continha frases referentes à libertação do Embaixador britanico Geoffrey Jackson e o último, com uma grande metralhadora desenhada, advertia as Fôrças Armadas de represálias por sua atuação contra os tupamaros.

No cine Punta Gorda — 8 quilômetros do centro— o grupo pretendia exibir seis **slides**, mas quando chegou ao quinto um espectador começou a gritar, vitima de uma crise nervosa. Os quatro integrantes do comando foram obrigados a abandonar às pressas o local, deixando na sala de projeção a última foto: "Ganhamos uma batalha mas não a guerra pela libertação dos presos políticos. Movimento de Libertação Nacional (Tupamaros)."

JULGAMENTO

O coronel Pascual Cirilo, ex-diretor dos Institutos Penais uruguaios, começou ontem a ser julgado por um tribunal militar de honrh que determinará seu grau de responsabilidade na evasão dos 111 prisioneiros de Punta Carretas. As conclusões serão levadas ao Presidente Pacheco Areco, encarregado de dar a palavra final sôbre a sentença que será ditada contra o coronel.

Prossegue também o inquérito administrativo aberto pelas autoridades em Punta Carretas, a cargo do substituto de Cirilo, Uruguay Genta. O nôvo diretor dos institutos penais prometeu esclarecer todos os aspectos e responsabilidades dos funcionários com relação à construção do túnel dentro dos próximos 15 dias.

Exército da Bolívia ataca terroristas

La Paz (Latin-JB) — Porta-vozes extra-oficiais revelaram ontem que tropas do Exército boliviano e terroristas do Exército de Libertação Nacional (ELN) entraram em choque pela terceira vez nos últimos 10 dias, havendo baixas em ambos os lados. Não foi anunciado o dia em que se registraram os combates, nem revelada a identificação de mortos ou feridos.

Aparentemente os combates tiveram origem no momento em que o grupo de terroristas, do qual fazem parte elementos do ELN e da União de Camponeses Pobres (Ucapo), organização de tendência maoista, tentavam iludir os soldados que desde o comêço da semana passada iniciaram uma perseguição ao grupo rebelde, que perdeu oito militantes no primeiro choque com tropas regulares, dia 8.

CUBANOS

O Ministério do Interior considera certa a presença do cubano Harry Villegas, mais conhecido por *Pombo*, que estaria liderando o nôvo foco insurrecional surgido na Bolívia, o primeiro desde a queda de Juan José Torres. *Pombo* participou das guerrilhas de 1967 com *Che* Guevara, e de Teoponte, em 1970, havendo notícias de que se encontra ferido.

O grupo atualmente perseguido por unidades militares especializadas em luta antiguerrilheira é integrado por numerosos estrangeiros, destacando-se entre êles chilenos, peruanos, argentinos e provàvelmente brasileiros. Dois cubanos morreram no choque na quarta-feira passada, não havendo informações se existem outros da mesma nacionalidade, além de *Pombo*.

Argentinos tentam antecipar eleições mas polícia impede

Córdoba (AP-JB) — A polícia impediu ontem que os moradores de Villa Allende, um pequeno povoado a 760km de Buenos Aires, se antecipassem aos planos eleitorais do Presidente Alejandro Lanusse, confiscando tôdas as urnas em que os eleitores da região pretendiam depositar os votos para a escolha do nôvo prefeito.

A ação dos policiais causou uma forte reação entre os frustrados eleitores, que diziam contar com a autorização do Governador de Córdoba, Helvio Guozden, para satisfazer sua pressa em realizar eleições. Os moradores de Villa Allende alegaram que as autoridades provinciais haviam concordado em permitir a eleição de três nomes, dos quais um seria escolhido por Guozden.

Êste não deu explicações para a ordem de cancelamento do pleito, limitando-se a dizer que cumpria instruções do Govêrno federal. O cargo de prefeito da cidade ficara vago depois que o anterior ocupante do pôsto foi substituido por incapacidade administrativa.

Na manhã de domingo, formaram-se longas filas de eleitores, alguns dos quais encontravam-se há mais de cinco anos sem votar, mas para surprêsa geral, em lugar de juizes eleitorais, surgiu a polícia que recolheu as urnas e a relação dos votantes, retirada dos registros de impostos dos moradores de Villa Allende.

Perón pode ter seu passaporte

Buenos Aires (UPI-JB) — O Ministro do Interior, Arturo Mor Roig revelou ontem que o Govêrno argentino concederá um passaporte oficial a Juan Domingo Perón, caso êste venha a fazer uma solicitação formal neste sentido. O ex-ditador teve todos os seus documentos cassados na Argentina desde a sua queda, e atualmente utiliza um passaporte paraguaio em seus deslocamentos internacionais.

Mor Roig advertiu no entanto que as Fôrças Armadas argentinas não permitirão que Perón se apresente como candidato nas eleições presidenciais previstas para 1973, porque sua presença "em vez de colaborar com a tranquilidade do pleito, sòmente contribuirá para reavivar velhos ódios e divergências políticas."

Guatemala e El Salvador têm acôrdo

Guatemala (AP-JB) — Os Generais Fidel Sanchez Hernandez e Carlos Arana Osório, presidentes respectivamente de El Salvador e Guatemala, divulgaram um comunicado conjunto ressaltando as "esperanças de ambos os países numa rápida solução dos problemas que afetam as nações centro-americanas."

A nota foi divulgada ao final de uma visita de três dias de Sanchez Hernandez à Guatemala, oportunidade em que debateu com seu colega Arana Osório problemas relacionados ao intercambio comercial e à integração econômica na América Central. Também o conflito fronteiriço entre Honduras e El Salvador foi analisado, sem que no entanto as conclusões relativas a êste item tenham constado no comunicado conjunto.

A questão suscitou apenas uma referência "a uma permanente busca de soluções adequadas." Os Presidentes de El Salvador e Guatemala decidiram também realizar consultas permanentes para a fixação de uma política comum nas exportações de café e na prevenção de atividades subversivas em ambos os países.

SANINOX Máxima categoria em pias de aço
QUALIDADE
Fracalanza
V. ENCONTRA OS PRODUTOS FRACALANZA NAS MELHORES LOJAS DO RAMO.

A palma da mão dos nossos motoristas.

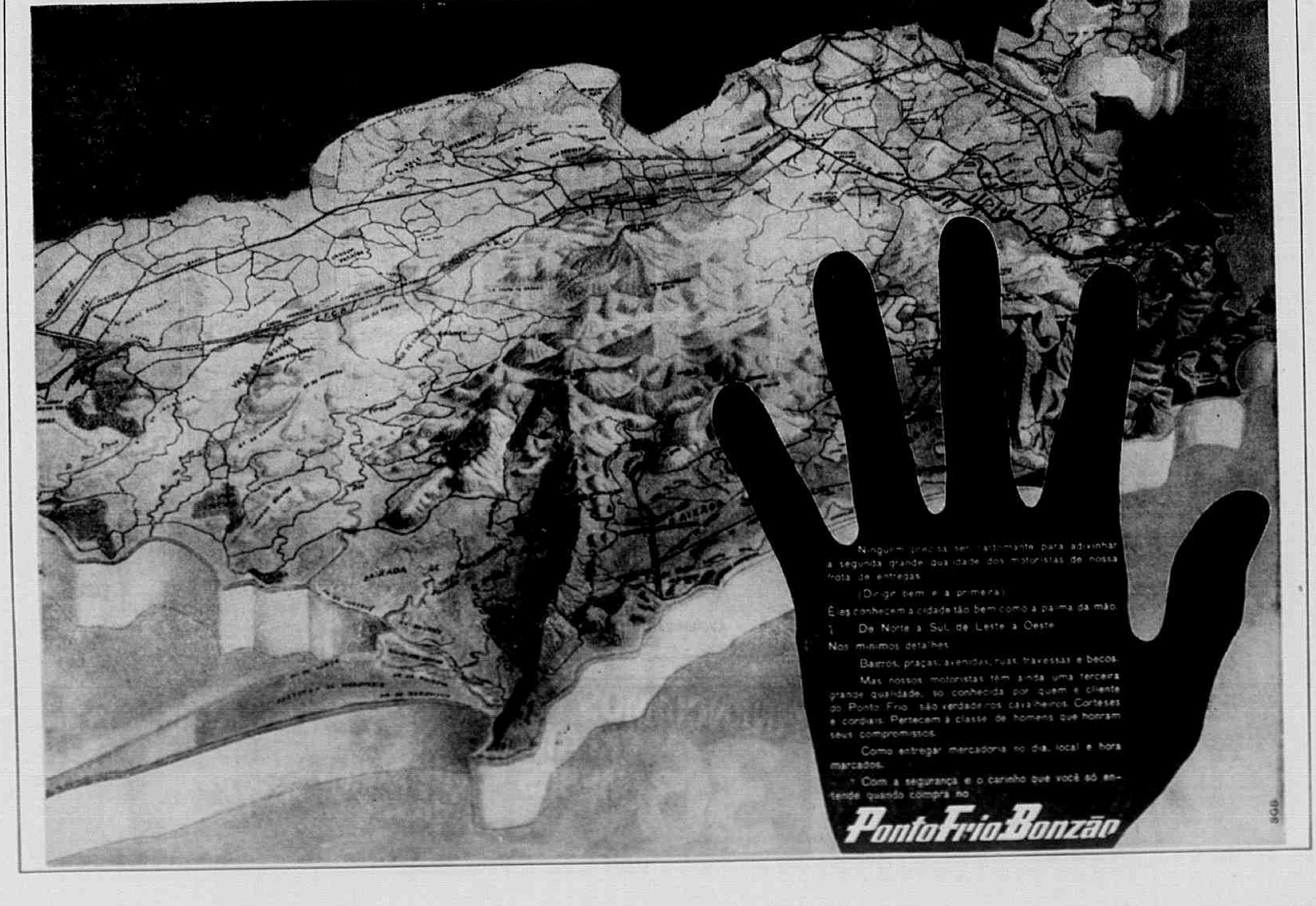
Ninguém precisa ser cartomante para adivinhar a segunda grande qualidade dos motoristas de nossa frota de entregas.

(Dirigir bem é a primeira.)

Eles conhecem a cidade tão bem como a palma da mão.

De Norte a Sul, de Leste a Oeste.

Nos mínimos detalhes.

Bairros, praças, avenidas, ruas, travessas e becos.

Mas nossos motoristas têm ainda uma terceira grande qualidade, só conhecida por quem é cliente do Ponto Frio: são verdadeiros cavalheiros. Corteses e cordiais. Pertecem à classe de homens que honram seus compromissos.

Como entregar mercadoria no dia, local e hora marcados.

Com a segurança e o carinho que você só entende quando compra no

PontoFrio Bonzão

LAN-Chile quer jatos soviéticos

Santiago (AP-JB) — A emprêsa aérea LAN-Chile anunciou o envio de uma missão de técnicos a Moscou com a finalidade de formalizar a compra de três aviões Iliushin-62 destinados a substituir os aparelhos Boeing-707, cuja venda pelos EUA ao Chile foi vetada pelo Departamento de Estado até à solução do problema das companhias mineiras norte-americanas expropriadas pelo Presidente Salvador Allende.

A diretoria da emprêsa alegou que a abertura de uma rota para Havana tornou insuficiente o número de aviões disponíveis pela LAN-Chile no atendimento de suas diversas linhas internacionais para os EUA e Europa, razão pela qual terá que encontrar imediatamente um fabricante de aviões comerciais capaz de atender à sua proposta de compra.

A missão chilena disse que os aparelhos Iliushin 62 tem um desempenho aproximadamente igual ao dos Boeing, apesar das desvantagens para manutenção e peças, uma vez que a LAN-Chile terá dois tipos de aparelhos em suas rotas internacionais.

TERRORISTAS

Um destacamento de carabineiros (polícia civil) prendeu ontem oito esquerdistas radicais que promoviam um comício para trabalhadores rurais na província de Osorno, no Sul do Chile, pregando a tomada violenta de propriedades rurais em mãos de particulares.

A polícia informou que os detidos estavam armados com fuzis e pistolas, além de transportarem razoável quantidade de munições e de propaganda esquerdista.

Tupamaros assaltam indústria e cinemas

Montevidéu (UPI-JB) — O assalto a uma importante firma especializada em equipamentos industriais e a ocupação de dois cinemas para a projeção de slides com propaganda antigovernamental marcaram, nos últimos dois dias, a primeira grande ofensiva dos tupamaros desde a fuga de seus principais líderes da prisão de Punta Carretas.

O assalto se realizou na manhã de ontem em pleno centro de Montevidéu contra a emprêsa Astemar S.A., de onde foram levadas máquinas avaliadas em 13 milhões de pesos (Cr$ 286 mil). A ocupação dos cinemas, durante uma movimentada sessão de domingo, levou as platéias do Flores Palaces e do Punta Gorda a assistirem perplexas à substituição nas telas de seus galãs norte-americanos por metralhadoras e frases favoráveis à luta armada.

COM CALMA

Faltava pouco para as 9 horas quando quatro homens e duas mulheres invadiram armados as instalações da Astemar, dominando todos os funcionários que se preparavam para abrir as portas aos fregueses. Os assaltantes, que se identificaram como tupamaros, recomendaram às duas môças que não ficassem nervosas e atassem todos os presentes com fios de cobre.

Do depósito foram roubados cilindros de oxigênio, equipamentos de solda, motores, serras elétricas, máscaras contra gases, compressores para pintar, brocas e dezenas de aparelhos de ventilação que exigiram três caminhões para serem transportados do local. Um dos dirigentes da firma revelou que há algum tempo pessoas desconhecidas vinham comprando alguns implementos para soldagem, o que possivelmente lhes teria servido para ampliar seus conhecimentos a respeito da firma.

AS OCUPAÇÕES

Os cines Flores Palace e Punta Gorda, escolhidos pelos tupamaros para sua propaganda contra o Govêrno do Presidente Jorge Pacheco Areco, foram assaltados durante a sessão das 22h. Nos dois casos, um casal dominou os encarregados da bilheteria, enquanto outro grupo tomava a sala de projeções e imobilizava os operadores, depois de cortar os fios telefônicos.

A primeira sala ocupada foi a do cine Flores Palace, a 3 quilômetros do centro de Montevidéu. Os tupamaros passaram quatro **slides**: o primeiro avisava que o cinema havia sido tomado, o segundo mostrava fotos da prisão de Punta Carretas e do túnel por onde escaparam os prisioneiros, o terceiro continha frases referentes à libertação do Embaixador britanico Geoffrey Jackson e o último, com uma grande metralhadora desenhada, advertia as Fôrças Armadas de represálias por sua atuação contra os tupamaros.

No cine Punta Gorda — 8 quilômetros do centro— o grupo pretendia exibir seis **slides**, mas quando chegou ao quinto um espectador começou a gritar, vítima de uma crise nervosa. Os quatro integrantes do comando foram obrigados a abandonar às pressas o local, deixando na sala de projeção a última foto: "Ganhamos uma batalha mas não a guerra pela libertação dos presos políticos. Movimento de Libertação Nacional (Tupamaros)."

JULGAMENTO

O coronel Pascual Cirilo, ex-diretor dos Institutos Penais uruguaios, começou ontem a ser julgado por um tribunal militar de honra que determinará seu grau de responsabilidade na evasão dos 111 prisioneiros de Punta Carretas. As conclusões serão levadas ao Presidente Pacheco Areco, encarregado de dar a palavra final sôbre a sentença que será ditada contra o coronel.

Prossegue também o inquérito administrativo aberto pelas autoridades em Punta Carretas, a cargo do substituto de Cirilo, Uruguay Genta. O nôvo diretor dos institutos penais prometeu esclarecer todos os aspectos e responsabilidades dos funcionários com relação à construção do túnel dentro dos próximos 15 dias.

Subversão se amplia na Bolívia

La Paz (UPI-JB) — Dois novos grupos de terroristas esquerdistas foram descobertos na região Oriental do país, pouco depois que fontes militares anunciaram que os membros de outros núcleos de insurgentes estavam escapando ao cêrco armado na mesma área por tropas regulares do Exército.

A existência dos dois novos focos de subversão que operam na região dos cafezais no Departamento de Santa Cruz foi determinada pelas autoridades militares, graças a informação fornecida por um terrorista capturado pelos soldados, segundo se informou esta noite.

Os novos grupos de insurretos se encontram, segundo a informação, em uma zona de mata entre os rios Grande e San Julian, e o Exército imediatamente despachou novos contingentes de tropas para esmagá-los.

Pouco antes, fontes militares tinham indicado que, em virtude da "operação em leque" desenvolvida pelas tropas do Govêrno em tôrno dos terroristas que operavam ao Norte da cidade de Santa Cruz de La Sierra, os insurgentes estavam tentando fugir ao cêrco dos soldados, sob o comando do cubano Harry Villegas, mais conhecido por Pombo, que foi companheiro de Guevara.

O grupo atualmente perseguido por unidades militares especializadas em luta anti-guerrilheira e integrado por numerosos estrangeiros, destacando-se entre êles chilenos, peruanos, argentinos e provàvelmente brasileiros. Dois cubanos morreram no choque na quarta-feira passada, não havendo informações se existem outros da mesma nacionalidade, além de Pombo.

Argentinos tentam antecipar eleições mas polícia impede

Córdoba (AP-JB) — A polícia impediu ontem que os moradores de Villa Allende, um pequeno povoado a 760km de Buenos Aires, se antecipassem aos planos eleitorais do Presidente Alejandro Lanusse, confiscando tôdas as urnas em que os eleitores da região pretendiam depositar os votos para a escolha do nôvo prefeito.

A ação dos policiais causou uma forte reação entre os frustrados eleitores, que diziam contar com a autorização do Governador de Córdoba, Helvio Guozden, para satisfazer sua pressa em realizar eleições. Os moradores de 'Villa Allende alegaram que as autoridades provinciais haviam concordado em permitir a eleição de três nomes, dos quais um seria escolhido por Guozden.

Êste não deu explicações para a ordem de cancelamento do pleito, limitando-se a dizer que cumpria instruções do Govêrno federal. O cargo de prefeito da cidade ficara vago depois que o anterior ocupante do pôsto foi substituído por incapacidade administrativa.

Perón pode ter seu passaporte

Buenos Aires (UPI-JB) — O Ministro do Interior, Arturo Mor Roig revelou ontem que o Govêrno argentino concederá um passaporte oficial a Juan Domingo Perón, caso êste venha a fazer uma solicitação formal neste sentido. O ex-ditador teve todos os seus documentos cassados na Argentina desde a sua queda, e atualmente utiliza um passaporte paraguaio em seus deslocamentos internacionais.

Jornal revela oposição a Lanusse

Buenos Aires (AFP-JB) — Insistentes rumôres sôbre insatisfação militar, principalmente na Fôrça Aérea, pela orientação do Presidente Alejandro Lanusse a respeito das eleições, corriam ontem à tarde na capital argentina.

O vespertino *La Razón* revelou que houve qualquer coisa de anormal nos regimentos de blindados estacionados na localidade de Azul, a 299 quilômetros ao Sul de Buenos Aires.

Guatemala e El Salvador têm acôrdo

Guatemala (AP-JB) — Os Generais Fidel Sanchez Hernandez e Carlos Arana Osório, presidentes respectivamente de El Salvador e Guatemala, divulgaram um comunicado conjunto ressaltando as "esperanças de ambos os países numa rápida solução dos problemas que afetam as nações centro-americanas."

A nota foi divulgada ao final de uma visita de três dias de Sanchez Hernandez à Guatemala, oportunidade em que debateu com seu colega Arana Osório problemas relacionados ao intercambio comercial e à integração econômica na América Central. Também o conflito fronteiriço entre Honduras e El Salvador foi analisado, sem que no entanto as conclusões relativas a êste item tenham constado no comunicado conjunto.

A questão suscitou apenas uma referência "a uma permanente busca de soluções adequadas." Os Presidentes de El Salvador e Guatemala decidiram também realizar consultas permanentes para a fixação de uma política comum nas exportações de café e na prevenção de atividades subversivas em ambos os países.

SANINOX Máxima categoria em pias de aço
QUALIDADE
Fracalanza
V. ENCONTRA OS PRODUTOS FRACALANZA NAS MELHORES LOJAS DO RAMO.

A palma da mão dos nossos motoristas.

Ninguém precisa ser cartomante para adivinhar a segunda grande qualidade dos motoristas de nossa frota de entregas.

(Dirigir bem é a primeira.)

Êles conhecem a cidade tão bem como a palma da mão.

De Norte a Sul, de Leste a Oeste.

Nos mínimos detalhes.

Bairros, praças, avenidas, ruas, travessas e becos.

Mas nossos motoristas têm ainda uma terceira grande qualidade, só conhecida por quem é cliente do Ponto Frio: são verdadeiros cavalheiros. Corteses e cordiais. Pertecem à classe de homens que honram seus compromissos.

Como entregar mercadoria no dia, local e hora marcados.

Com a segurança e o carinho que você só entende quando compra no

PontoFrio Bonzão

Informe JB

Concorde e aerotrem

O Embaixador François de Laboulaye promoveu ontem em sua casa um almôço íntimo em que reuniu destacadas personalidades, como o Ministro francês dos Transportes, Sr. Jacques Chaman, o Governador Chagas Freitas, o Secretário de Planejamento e Coordenação-Geral da Guanabara, Sr. Francisco Melo Franco, o pilôto de provas do Concorde, Sr. André Turcat, e o presidente da companhia do aerotrem, Sr. Bertin. Logo ao início do almôço o Sr. Bertin anunciou que a emprêsa que preside vai abrir no Brasil, dentro em pouco, uma sociedade que se encarregará de oferecer diretamente ao Govêrno federal e aos Governos estaduais os serviços do aerotrem. No momento, a companhia do aerotrem acha-se em entendimentos adiantados com o Govêrno paulista para o estabelecimento de uma linha ligando Santos a São Paulo.

• • •

Por sua vez, o Ministro dos Transportes, Sr. Jacques Chaman, falando sôbre o Concorde, revelou que o supersônico francês havia feito a viagem Rio—Buenos Aires em apenas 1 hora e 18 minutos, contado o tempo de aeroporto a aeroporto. Acrescentou que o Concorde leva exatamente nove minutos para atingir a velocidade do som. Êstes nove minutos são cronometrados entre o ato da decolagem — a partir do momento em que, na cabeceira da pista, o pilôto tira o pé do freio e o avião levanta vôo — até atingir em seguida a barreira do som. Adiantou o Ministro Chaman que 12 exemplares do Concorde já se acham em produção para entrega em fins de 1973, quando o avião começará a ser empregado nas principais linhas aéreas comerciais do mundo. Explicou o Ministro Chaman que o Concorde terá classe única. Será um meio-têrmo entre os preços das passagens turista e 1a. classe, cobrados atualmente nas linhas dos jatos internacionais. A passagem no Concorde será 20% mais barata do que a 1a. classe e 30% mais cara do que a tarifa turista.

Área verde

O secretário-geral do IBDF, Sr. Joaquim de Carvalho, discutiu com o prefeito de São Paulo, Sr. Figueiredo Ferraz, um plano de reconstituição da cobertura florestal da Grande São Paulo, a fim de que se atinja uma posição considerada pelos técnicos como ideal, que é a de 10 metros quadrados de área por habitante. São Paulo tem 6 milhões de habitantes e precisa de 60 milhões de metros quadrados de área florestal. Atualmente São Paulo tem apenas 0,5 metro quadrado de área verde por habitante, precisando multiplicar por 20 vêzes os seus atuais jardins, parques e bosques. O Sr. Joaquim de Carvalho deu uma sugestão que o prefeito gostou muito: que a indústria, o comércio e as próprias pessoas físicas destinassem, nem que fôsse uma pequena cota dos seus incentivos fiscais, deduzidos do Impôsto de Renda, para o reflorestamento de áreas urbanas. O gesto, pode não ter finalidade econômica, mas teria um resultado social da maior importancia.

Gerhardt na Europa

Quem estêve ontem no Ministério da Fazenda, antes de viajar para a Europa, foi o Governador do Espírito Santo, Sr. Artur Gerhardt dos Santos. Êle vai tentar em vários países da Europa a associação de grupos europeus a diversos projetos de turismo a serem realizados no Espírito Santo por emprêsas brasileiras. Em contrapartida, diz Gerhardt dos Santos, o Govêrno do Espírito Santo oferece duas coisas: um nôvo e moderno aeroporto e um campo para prática de gôlfe. Antes de viajar, o Governador teve uma longa conversa a respeito dos seus planos com o presidente da Embratur, Sr. Carlos Alberto Andrade Pinto.

Os táxis paulistas

Cariocas que foram a São Paulo assistir à Feira Industrial Francesa voltaram de lá atônitos com a grosseria e falta de responsabilidade dos motoristas de táxi. Não adianta fazer sinal, porque êles só atendem o freguês quando a cara lhes parece agradável. E se param estabelecem desde logo uma sobretaxa sôbre o taxímetro, que não está incluída em lei. Recebido o passageiro o motorista parte em desabalada velocidade pelas ruas de São Paulo, dando inconcebíveis freadas, enquanto rosna palavras incompreensíveis para os demais mortais. A situação do serviço de táxi de São Paulo deixou os cariocas que foram à capital paulista saudosos dos nossos táxis.

Novos investimentos

Antes de voltar à França, o Ministro Giscard D'Estaing conversou demoradamente com o Ministro Costa Cavalcanti sôbre o Norte e o Nordeste, regiões que prometeu visitar assim que puder. A propósito dos incentivos fiscais, Costa Cavalcanti disse que vem defendendo o sistema no exterior, há muito tempo, pois sabe que sem o reconhecimento, lá fora, do incentivo fiscal como impôsto pago, não há estímulo para que as emprêsas estrangeiras invistam naquelas regiões. Concordando com o Ministro do Interior, Giscard D'Estaing afirmou que o acôrdo entre o Brasil e a França sôbre bitributação "é uma porta aberta para a ampliação dos investimentos diretos franceses na Amazônia e no Nordeste." Costa Cavalcanti fêz uma completa exposição sôbre o processo de desenvolvimento que se verifica nas duas regiões, tendo Giscard D'Estaing prometido que além da cooperação técnica e financeira que seu país já presta ao Brasil, vai estudar novos tipos de ajuda, como por exemplo a garantia aos novos investimentos privados que vierem a ser feitos aqui.

Johnny Mathis no Municipal

Foi um sucesso de público a apresentação, no sábado, no Teatro Municipal, do cantor Johnny Mathis. O público, que lotava tôdas as dependências do Teatro, não regateou aplausos ao cantor. Houve, contudo, um senão que o diretor do Teatro, Sr. José Mauro, com sua boa vontade, pode e deve sanar com a maior urgência. Nos referimos ao serviço de som do Municipal que anda precaríssimo. Quando Johnny Mathis terminou um número e ia iniciar o outro, o microfone pifou. Êle tentou novamente e o microfone continuava pifado.

— Eu teria preferido — comentou êle — que tudo isso não passasse de uma piada.

Ronaldo Costa

O Ministro Ronaldo Costa, Secretário-Geral Adjunto para Assuntos Econômicos do Itamarati, está surprêso com os insistentes e absolutamente infundados boatos sôbre a sua remoção para o estrangeiro. Ronaldo Costa é o nosso grande negociador de problemas de café e um dos ases da economia no Brasil. Está empenhado na reformulação do trabalho de sua Secretaria Adjunta e só pode atribuir tais boatos a algum candidato que esteja corvejando o seu lugar.

Lance-livre

- A eleição para a vaga aberta com a morte de Levi Carneiro na Academia Brasileira de Letras caminha para se constituir numa tranqüila votação para Otávio Faria. Ontem, de São Paulo, o poeta Péricles Eugênio da Silva Ramos comunicou ao presidente da Academia, Austregésilo de Ataíde, que retirava oficialmente a sua carta de inscrição para disputar a vaga. Justificou a retirada dizendo que era uma homenagem a Otávio Faria e que aguardaria uma nova vaga para candidatar-se.
- A febre de construção de estádios, surgida logo após a conquista da Copa do Mundo, já começa a surtir os seus efeitos negativos. O presidente do Botafogo, Altemar Dutra de Castilho, ao retornar do Nordeste, revelou que dava pena ver o abandono — por falta de jogos — dos Estádios Rei Pelé (Alagoas) e Batistão (Sergipe), que comportam mais de 50 mil pessoas. Dizia ainda o presidente do Botafogo que Recife prepara-se para construir mais dois estádios, um com capacidade para 120 mil e outro de 140 mil lugares.
- O Ministro da Educação, Jarbas Passarinho, vindo de Brasília e a caminho de Belo Horizonte, aproveitou a manhã no Rio para visitar o Solar da Marquesa de Santos (São Cristóvão) e o Campus da UEG, perto do Maracanã.
- A Comissão Jurídica Interamericana, em sua última sessão, aprovou por proposta de seu vice-presidente, Embaixador Caicedo Castilla, e por aclamação, um voto de homenagem ao professor Haroldo Valadão pela sua obra de professor, jurista e internacionalista.
- O industrial francês (aparelhos eletrônicos) Paul Richard, que integra a missão francesa ora em visita ao Brasil, em reunião com empresários brasileiros dizia que no futuro o centro financeiro da Europa será Londres. Lembrava que no momento a primazia é dividida entre a Inglaterra e a Suíça.
- Por falar em missão francesa, quem visitou a Feira Industrial Francesa em São Paulo foi o industrial carioca Mário Leão Ludolf. Voltou deslumbrado e entusiasmado com o aerotrem, que poderia fazer a ligação entre Rio e Santos em apenas uma hora.
- O Sr. Laudo Fonseca, coordenador-geral de Fundos do Crefisul, embarca para Recife, onde vai participar da cerimônia de inauguração da Crefisul Distribuidora. No dia 17 assistirá à inauguração da distribuidora de Fortaleza.
- O Brasil vai candidatar-se para ser a sede da Conferência de Ministros da Educação e de Ministros responsáveis pela aplicação da Ciência e Tecnologia para o Desenvolvimento da América Latina e nas Antilhas, promovida pela OEA. O certame a ser realizado em dezembro próximo, não tem local escolhido para sede até o momento.
- Geraldo Borges deixando a assessoria do presidente do Banco Central, pois assumiu ontem a direção geral da Rádio Nacional.
- O banqueiro gaúcho Fernando Sefpon será eleito amanhã para a diretoria da União dos Bancos Brasileiros. Vai radicar-se em São Paulo, dedicando-se ao setor de câmbio.
- Oito engenheiros e técnicos em eletrônica estão realizando um curso de alemão no Centro de Estudos do Exército, no Forte Duque de Caxias. Vão fazer um estágio na Alemanha para poderem mais tarde utilizar o equipamento de TV doado pela Fundação Konrad Adenauer ao Govêrno brasileiro.
- Humberto da Costa inaugura amanhã sua exposição de 40 quadros na Galeria Celina.
- No almôço oferecido no sábado pelo Governador Chagas Freitas ao Ministro das Finanças da França, Giscard D'Estaing no Museu de Arte Moderna o visitante, a certa altura, virando-se para o Governador, disse que êle devia ter muito orgulho de dirigir uma das cidades mais lindas do mundo. E no sábado é preciso lembrar, o tempo no Rio andava meio encoberto.
- Domingo, no Maracanã, o Presidente Médici não se furtou a dar autógrafo a uma criança de nove anos que o procurou na Tribuna de Honra para obter a sua assinatura. O que o Presidente não sabe é o nome da criança: Wilson Simonal Júnior.
- O jornalista Airton Baffa assume hoje às 10h30m, no Palácio do Ingá, a direção geral da Agência Fluminense de Informações.
- Antes de seu show no Astória, o cantor Johnny Mathis consumiu, sòzinho, uma garrafa de vodca.

O DESAFIO DE MENA BARRETO

O Prof. Mena Barreto, Juiz de Direito da Guanabara, trouxe uma importante contribuição ao combate às drogas com seu recente livro "O Desafio das Drogas e o Direito". Além do seu importante aspecto jurídico, a obra aprofunda-se no exame sociológico do tema e analisa os aspectos históricos do vício, desde as formas místicas de toxicomania até as contribuições ambientais para o seu desenvolvimento. Na foto o Prof. Mena Barreto quando autografava o seu livro, vendo-se o Prof. Benjamim de Moraes e Ministro Venancio Igrejas

O cinto de maior segurança do Brasil, também é o mais bonito.
Por isso o Govêrno achou Fitin um cinto muito legal.

Seu tingimento não desbota nem mancha a roupa.
Eis a fivela mais bonita do Brasil.
O fêcho magnético é êste aqui.
Esta é a correia que aguenta a parada.
H. Pires
FITIN
Representante na Guanabara: O. Coutinho
R. México, 111 - Grupo 1401
Fones: 222-3607 e 227-9465

Fizemos a mudança universal.
Agora, a Universal está em novas instalações. Maiores. Mais confortáveis. Para continuar prestando a você os melhores serviços no mercado financeiro. Com uma equipe que entende mesmo de bons negócios. Venha conhecer a nova Universal. A sua Universal.
UNIVERSAL
DISTRIBUIDORA DE TITULOS E VALORES MOBILIÁRIOS LTDA.
AV. ALMIRANTE BARROSO, 63 - 21º GR. 2101/2/3
TEL. 222.3972

FINANCIAMOS EM ATÉ 36 MESES
Motores diesel marítimos e industriais. Grupos geradores nacionais e importados.
LISTER, AGRALE.
marcosa s.a.
Rua do Livramento, 196 - tel. 243-6447

Colégio Salesiano viaja em pesquisas para Projeto Esso/ Clube de Ciências

Os alunos do Colégio Salesiano, de Rocha Miranda, inscritos no Projeto Esso/Clube de Ciências com um trabalho sôbre *Vida na Mata*, fizeram uma excursão no fim de semana ao rio Capim Melado onde recolheram material para suas pesquisas.

Na I Mostra de Clubes de Ciências — que se realizará simultaneamente em todos os colégios do Rio, de 4 a 9 de outubro — os alunos apresentarão ainda trabalhos sôbre *Formação das Rochas Magmáticas* e *Viagem Espacial*. *Vida na Mata* será apresentado depois na IV Feira Estudantil de Ciências, no Maracanãzinho.

DOAÇÃO PARA PESQUISA

Os alunos do Colégio Salesiano já receberam material necessário às suas pesquisas, inclusive uma bomba de água doada pela Dancor, que colabora com o JB no Projeto. Já estão, inclusive, na fase final do desenvolvimento de seus trabalhos, dos quais **Vida na Mata** é o mais trabalhoso.

Em **Formação das Rochas Magmáticas** os alunos farão a demonstração através de um vulcão contendo substancias representando os materiais incandescentes, que chegam à superfície com a ocorrência da erupção, resfriando-se e dando origem às rochas magmáticas.

Para **Viagem Espacial** serão apresentados cartazes com cada etapa mostrada em separado, e exibição de rochas semelhantes às encontradas na Lua.

Psiquiatra mostra a ajuda que a pintura fornece nos casos de doenças mentais

A diretora da Seção de Terapêutica Ocupacional e de Reabilitação do Centro Psiquiátrico Pedro II, Dra. Nise da Silveira, disse ontem não ter dúvidas de que a pintura não só esclarece processos patológicos, como é um agente terapêutico para o sêr humano.

Ela falou na abertura do simpósio sôbre *A Esquizofrenia em Imagens*, que prossegue até depois de amanhã, no Centro Psiquiátrico Pedro II, no Engenho de Dentro, com projeção de *slides* de trabalhos do acervo do Museu de Imagens do Inconsciente, considerado o único no gênero em todo o mundo. Hoje, das 10 às 12 horas, haverá duas palestras.

AGENTE TERAPÊUTICO

O atelier de pintura do Centro Psiquiátrico Pedro II foi fundado há 25 anos pela Dra. Nise da Silveira e hoje conta com um museu onde estão reunidos 80 mil documentos plásticos, diversos dos quais considerados pelos críticos como verdadeiras obras de arte.

— Quando instalei, em setembro de 1946, o setor de desenho e pintura, entre as atividades de terapêutica ocupacional, minha intenção era encurtar caminho de acesso aos meandros interiores do psicóticos, desde que as comunicações verbais era escassas e precárias, deixando o médico completamente do lado de fora daqueles mundos fascinantes.

Sôbre o funcionamento do setor, disse a Dra. Nise da Silveira que uma vez por semana — às às sextas-feiras — as monitoras conduzem os pintores do seu grupo a um morro situado nos terrenos do Centro, onde quase sempre são pintadas paisagens, num ambiente de integração.

— Há, porém, muitos que ainda não se acham em condições de reiniciar a comunicação com o mundo. O terapeuta deverá respeitar então tais situações e manter-se discreto — acrescentou.

Além da Dra. Nise da Silveira, falou a estudante Lucia Miller, que ilustrou sua palestra com slides de trabalhos de alguns internos. Hoje pela manhã serão pronunciadas duas conferências sôbre **Imagens de Delírio de Grandeza e Imagens de Delírio de Perseguição.**

PARTICIPE DA
4ª
expo RJ
INDÚSTRIA E AGRO-PECUÁRIA
DE 29 DE OUTUBRO A 22 DE NOVEMBRO
A EXPO RJ aproxima Produtores e Consumidores e divulga serviços.
FAC S/A
TELS.: 242-1077 E 222-2570

Folclore inicia curso amanhã

As inscrições para o curso **Conheça o Brasil através do Folclore** serão encerradas amanhã, dia em que se iniciam as aulas que serão sempre às quartas e sextas-feiras às 18 horas no Museu Nacional de Belas Artes, constando de seis aulas ao todo.

O curso, patrocinado pela Ambar, terá a orientação da professôra Dulce Martins Lemos, que faz parte da Comissão Nacional do Folclore do IBECC e é professôra da Escola de Música da UFRJ e do Conservatório Nacional de Música. As inscrições são feitas no setor educativo do Museu (Av. Rio Branco, 199) e serão conferidos certificados de conclusão do curso.

VOCÊ QUER SABER?
tudo o que se publica a seu respeito ou da sua firma?
prai
Faça um contrato com a PRAI (Pesquisa, Recortes e Assessoria de Imprensa)
[illegible]
Telefone: GRUPO CERTA-243-8294 e 243-7092

AGÊNCIA
MEM DE SÁ
DO JORNAL DO BRASIL
AV. MEM DE SÁ, 147

M. Marcello Leite Barbosa

S/A Corretora de Câmbio e Valôres

SENHORES ACIONISTAS:

Em cumprimento à disposição estatutária, a Diretoria de M.MARCELLO LEITE BARBOSA S/A - Corretora de Câmbio e Valôres Mobiliários, tem a honra de submeter à vossa apreciação o Balanço Geral e conta de Lucros e Perdas relativos ao exercício social encerrado em 31 de junho de 1971, bem como relatar os principais acontecimentos registrados no decorrer dêsse período.

1. INTRODUÇÃO

A escassez de capital é o problema de maior urgência para aquêles que administram o dinheiro em tôdas as camadas das emprêsas privadas, governamentais ou públicas. Em poucas palavras, necessita-se mais dinheiro do que o existente; futuramente, quando o desenvolvimento industrial estiver em pleno vigor, em nível internacional, a demanda de capital excederá os recursos disponíveis em escala quase que desproporcional.

O desafio da criação de capital é vital para as instituições financeiras bancárias e não bancárias do Brasil.

M.MARCELLO LEITE BARBOSA, partindo de sua base tradicional de comércio de títulos, tornou-se "underwriter" e criador de Mercados de grande poderio, seja em títulos de dívida pública e de renda fixa, seja mais recentemente, em títulos de participação; sua posição em ambos os setores pode ser considerada como notável.

A Emprêsa passou a ocupar uma posição proeminente como comerciante ágil e por assumir posições maciças em lotes de ações consideràvelmente grandes.

Em pouco mais de três anos M.MARCELLO LEITE BARBOSA aumentou seu ativo líquido em mais de 20 vêzes, proporcionando a si própria uma base financeira sólida, com a qual enfrenta hoje em dia os Mercados de Dinheiro.

O crescimento e a diversificação de M.MARCELLO LEITE BARBOSA se fizeram acompanhar de uma acelerada lucratividade, como o demonstra, cabalmente, o Balanço Geral anexo.

O Relatório que se segue documenta a quantidade de negócios que M.MARCELLO LEITE BARBOSA costuma realizar. Como "underwriter" e negociante, tem atividades em pràticamente todos os Mercados simultâneamente e em volume considerável. M.MARCELLO LEITE BARBOSA não se especializa — está em tôda a parte.

M.MARCELLO LEITE BARBOSA é uma Emprêsa particular rigidamente controlada. Nunca recorreu a recursos de terceiros a não ser em escala insignificante e não é provável que tenha que fazê-lo. Seu dinheiro é seu mesmo e — através uma severa auto-disciplina — é mantido substâncialmente dentro da firma para seu uso próprio.

M.MARCELLO LEITE BARBOSA tem utilizado a sua estrutura para ampliar e motivar novos talentos. A média de idade dos executivos é inferior a 35 anos. M.MARCELLO pode criar novas atividades e equipá-las convenientemente sem diluir os esforços atuais ou sobrecarregar o seu pessoal.

Se existe alguma razão fora do comum para o nosso sucesso só pode ser o princípio de estarmos em atividade tôdas as horas do dia, não importa se os Mercados estejam em alta ou em baixa. Muitas instituições se retraem quando as coisas vão mal. Julgamos que permanecer continuadamente no Mercado, é o segrêdo: atendemos o telefone quer o Mercado esteja subindo ou baixando.

Outro fator é a disposição da firma em assumir riscos.

Há muitos anos somos uma firma que toma posições. É difícil ser tão esperto a ponto de escolher sempre a ocasião certa para tomar posição — mas uma transação prejudicial pode levar a uma transação muito vantajosa na próxima vez.

Negociamos deliberadamente com uma extensa faixa de papéis. Porque agimos assim, nossa experiência em todos os setores do Mercado é ao mesmo tempo ampla e estimulante. É quase certo que saibamos o que está acontecendo em certo e determinado Mercado, porque com tôda a probabilidade acabamos de vir de lá.

Somos parte de um Mercado que cresceu muito ràpidamente e cujas transformações se fazem em ritmo acelerado. Não sabemos que forma tomarão, finalmente, algumas das soluções em curso, mas nesta firma, somos flexíveis e sabemos mudar de idéia ràpidamente — e algumas vêzes até impetuosamente.

M.MARCELLO LEITE BARBOSA tem a convicção de que está ajudando Governos e Emprêsas a mobilizar os recursos de capital de que necessitam para o seu desenvolvimento.

2. O EXERCÍCIO SOCIAL 1970/71

Não temos qualquer dúvida de que o exercício 1970/71 tenha sido o mais importante para a nossa organização nestes mais de 30 anos em que, sob uma ou outra forma jurídica, vimos operando no Mercado de Capitais brasileiro. Ocupando desde há vários anos uma posição lisongeira entre as instituições financeiras não bancárias, M.MARCELLO LEITE BARBOSA assumiu em 1971 uma liderança indiscutível entre suas congêneres, acentuando-se essa situação na medida em que o tempo transcorre. Com a maior satisfação constatamos que nossa Emprêsa apresentou nos últimos anos — sobretudo no exercício que agora se encerra — um crescimento de negócios em muito superior àquêle verificado no Mercado como um todo, o que indica que as políticas adotadas por sua Direção foram acertadas e as mais capazes de bem atender aos interêsses de nossos acionistas.

Nos últimos doze meses, M.MARCELLO LEITE BARBOSA movimentou uma importância global de Cr$ 6,6 bilhões (US$ 1,3 bilhões), referente à operações de compra e venda dos diferentes papéis transacionados nos mercados financeiro e de capitais; êsse volume total, em si próprio bastante significativo, avulta mais de importância quando verificado que, no último trimestre, a média mensal operada foi da ordem de Cr$ 1,4 bilhões, equivalente portanto a US$ 280 milhões, cifra bastante expressiva mesmo para os Mercados que apresentam maiores índices de desenvolvimento.

Nossa participação nas operações específicas de Bôlsa nos situam em primeiro lugar dentre as Sociedades Corretoras em operação na Bôlsa de Valôres do Rio de Janeiro; aliás o movimento realizado por nossa Corretora é superior a qualquer outra Sociedade Corretora em operação no Brasil, e representou, em média, 7% do movimento total da BVRJ.

Atuamos intensamente no Mercado Primário de Ações ao longo de todo o exercício; lideramos e participamos efetivamente de mais de 40 emissões de ações novas, com isto caracterizando ainda posição de primazia dentre as instituições financeiras que atuaram nesse Mercado.

O Open-Market por igual apresentou neste exercício um desenvolvimento altamente satisfatório que nos situa entre os mais importantes "Dealers" dêsse Mercado, aí incluídas as instituições financeiras bancárias e não bancárias, de todos os tipos, que nêle operam.

Pioneiros no Brasil na realização de operações de grandes lotes ("block-trade"), compramos no atacado e distribuímos ordenada e racionalmente ao varejo ações que representam um considerável volume de operações, certamente contribuindo com isto, e de forma ponderável, para a normalidade do Mercado Secundário de Ações.

O Fundo MM, que administramos, acusou também um crescimento muito apreciável no período. Nos doze meses considerados seu crescimento bruto foi de 559,7% proporcionando aos seus cotistas uma rentabilidade média mensal, no período, da ordem de 21%.

Temos hoje em efetiva operação — e exclusivamente na Guanabara — mais de 17.000 clientes, o que demonstra de forma indiscutível o alto grau de penetração popular que nossa instituição conseguiu atingir na região onde opera.

Tôdas essas operações proporcionaram à Emprêsa uma RECEITA BRUTA de Cr$ 27,7 milhões, correspondente a uma média mensal de Cr$ 2,3 milhões. O ajustamento dêsses valôres ao último trimestre do Exercício indica que, nesse período mais próximo, essa média elevou-se substancialmente, situando-se em tôrno de Cr$ 4 milhões por mês.

3 – LUCRO E LIQUIDEZ FINANCEIRA

O lucro de Cr$ 17.033.860,23 — já deduzidos provisões no valor de Cr$ 400.000,00 — indicado no balanço anexo, demonstra que temos bem sabido administrar o Patrimônio que nos foi confiado pelos acionistas da Emprêsa.

Quociente de Liquidez Imediata superior a 1,5 e um Quociente de Liquidez Sêca superior a 1,3, demonstram que essa rentabilidade excepcional não foi obtida à custa da segurança empresarial; pelo contrário, conseguimos imprimir um "turn-over" muito elevado ao nosso capital em giro próprio, com isto tornando desnecessário o acesso a recursos de terceiros, senão em escala insignificante diante do volume de operações.

O exame do quadro de nossas linhas de crédito demonstra claramente que os recursos dessa origem não representam senão um pequeno percentual do apreciável montante envolvido em nossas operações, uma vez que o volume de nossas obrigações para com os bancos é inferior a um têrço do volume de operações, exclusivamente de Bôlsa, realizadas em um só dia.

4 – PLANOS E PROGRAMAS DE EXPANSÃO

O vertiginoso incremento da economia brasileira acelerou, no País, um processo de mudanças em que as atividades do dia de hoje devem ser estruturadas em função do dia de amanhã. O Brasil ingressou na idade do planejamento, e uma de nossas preocupações fundamentais é estarmos preparados para a necessária adaptação às novas realidades. Não nos deixamos surpreender pelos acontecimentos e nos empenhamos sempre em esperá-los, aparelhados técnica e psicològicamente, consciente de que, no mundo dos negócios só os que trabalham de oitiva são colhidos pela surprêsa. A análise minuciosa das expectativas e de suas reversões constitui a área de manobra eficaz contra os riscos da surprêsa.

Por isso mesmo, e em que pese todo o vasto programa desenvolvido no Exercício Social ora lindo, estamos já dando um nôvo importante passo à frente.

A elevação imediata do capital social para Cr$ 10.000.000,00 é apenas a constituição da base financeira necessária para o desenvolvimento de um nôvo Programa de Expansão, seguramente mais importante do que êste que acabamos de concluir.

SENHORES ACIONISTAS:

É com estas idéias e convicções que M. MARCELLO LEITE BARBOSA tem acompanhado e continuará acompanhando o prodigioso processo de desenvolvimento do Brasil, vigorosamente impulsionado pelo govêrno e pela iniciativa privada.

Fala-se no "milagre brasileiro". Nós não fazemos milagres. Mas o Brasil os faz. Não queremos ser meros espectadores do milagre brasileiro, mas seus protagonistas e colaboradores.

A Diretoria de M. MARCELLO LEITE BARBOSA está absolutamente convencida de que a estabilidade política e a tranquilidade social hoje existentes, associadas à uma elevada taxa de continuado crescimento econômico e à uma relativa estabilização da moeda nacional, provêm tôdas as condições para que o Mercado de Capitais brasileiro prossiga em seu ritmo de crescimento até agora verificado, e que novas dimensões, muito mais significativas, serão alcançadas em curto prazo.

Está por igual perfeitamente conscia das pesadas responsabilidades que cabem à nossa Emprêsa, mercê da posição de liderança que ocupa no setor.

Tudo fará para não faltar a essas obrigações, e nem para com os deveres que assumiu diante de seus clientes, funcionários e acionistas.

Balanço Geral em 30 de Junho de 1971

ATIVO

DISPONÍVEL			
Caixa, Bancos e L.T.N.			3.684.143,93
REALIZÁVEL			
À Vista			
ORTN (Operações do Open-Market)	17.237.313,91		
Ações e Títulos Negociáveis	4.124.380,53		
Operações em Liquidação	36.601.345,84	57.963.040,28	
À Curto Prazo			
Contas e Corretagens a Receber		212.718,25	
À Longo Prazo			
Valôres a Receber		488.839,83	58.664.598,36
IMOBILIZADO			
Instalações Móveis e Utensílios e Veículos		1.704.914,68	
Títulos Patrimoniais		69.587,20	1.774.501,88
TRANSITÓRIO			588.784,73
COMPENSAÇÃO			
FUNDO MM		56.049.423,26	
FUNDO MM-157		2.142.149,39	
Títulos Patrimoniais BV e Caução		50.000,00	
Operações a Têrmo e Valôres em Custódia		36.956.855,50	95.198.428,15
			159.874.457,05

PASSIVO

NÃO EXIGÍVEL			
Capital		1.000.000,00	
Fundo de Depreciação		215.817,52	
Prov. para devedores duvidosos		400.000,00	
Fundo de Indenização Trabalhista		871,38	
Reavaliação Títulos Patrimoniais BV		10.000,00	1.626.688,90
EXIGÍVEL			
A VISTA			
Clientes CCA e devolução corretagens	1.196.042,10		
Letras e Debêntures	1.619.793,79		
Operações em Liquid.	37.881.847,63	40.697.683,52	
A Curto Prazo			
Contas a Pagar	44.085,63		
Bancos - C/Contratos	4.227.782,59	4.271.868,22	
A Longo Prazo			
C/C S. Paulo		52.833,05	45.022.384,79
TRANSITÓRIO			
Diversas Contas		993.094,98	
Lucros à disposição da A. G.		17.033.860,23	18.026.955,21
COMPENSAÇÃO			
FUNDO MM		56.049.423,26	
FUNDO MM-157		2.142.149,39	
Título Patrimonial BV e C/Depósito		50.000,00	
Operações a Têrmo e credores p/valôres em custódia		36.956.855,50	95.198.428,15
			159.874.457,05

DEMONSTRAÇÃO DA CONTA DE LUCROS E PERDAS

DÉBITO

Despesas com Pessoal	7.276.493,82	
Despesas de funcionamento	2.479.159,64	
Despesas promocionais e financeiras	488.542,97	
Despesas Patrimoniais	318.339,89	10.562.535,32
Depreciação e Amortizações		169.267,93
Provisão p/Devedores duvidosos		400.000,00
Lucro do Exercício Social: 1970/71: Saldo à Disposição da A. G.		17.033.860,23
		28.165.663,48

CRÉDITO

Saldo do Exercício Social 1969/70:	429.455,61
Receitas Operacionais	27.702.419,41
Reversão da Provisão P/Devedores Duvidosos	33.788,46
	28.165.663,48

DIRETORIA

Mauricio Marcello Dutra Leite Barbosa – Presidente
Mauricio Marcello Leite Barbosa Júnior – Vice-Presidente
João Alberto Dutra Leite Barbosa
Mauricio Cibulares
Artur Osório Marques Falk
Fabio Barreto Nahoum
João da Silva Monteiro Neto

Manoel Vieira Coelho Filho
Téc. Contab. CRC 25634

M. Marcello Leite Barbosa

S/A Corretora Paulista de Câmbio e Valôres

SENHORES ACIONISTAS:

Em cumprimento à disposição estatutária, a Diretoria de M.MARCELLO LEITE BARBOSA S/A - Corretora Paulista de Câmbio e Valôres, tem a honra de submeter à vossa apreciação o Balanço Geral e conta de lucros e perdas relativos ao 1.º semestre do exercício social de 1971, bem como relatar os principais acontecimentos registrados no decorrer dêste período.

Nossa Emprêsa é a principal Associada do Grupo de Sociedade Corretoras liderado por M.MARCELLO LEITE BARBOSA. Constituída em 30 de Abril de 1970 com um capital de Cr$ 65.322,77, nossa organização atinge o término de seu primeiro semestre de atividades plenas com um capital social de Cr$ 1 milhão.

No decorrer do semestre ora findo movimentamos mais de Cr$ 3,3 bilhões em operações de compra e venda de papéis transacionados nos Mercados Financeiro e de Capitais, o que indica a considerável média mensal de negócios na ordem de Cr$ 780 milhões. Êsse volume avulta ainda mais de importância ao considerarmos que no segundo trimestre do período considerado essa média mensal foi de Cr$ 940 milhões.

Nossa RECEITA OPERACIONAL foi superior a Cr$ 4,5 milhões, o que indica uma média mensal de Cr$ 750 milhões. Uma administração cautelosa e contida permitiu que encerrassemos o semestre com um RESULTADO de Cr$ 3,1 milhões, que representa cêrca de 69% da Receita Operacional bruta, resultado êsse que nos parece altamente satisfatório.

A situação financeira da Emprêsa é bastante favorável; nosso Quociente de Liquidez Imediata é de 4,34 e o Quociente de Liquidez Sêca é de 2,78, o que indica que a Corretora trabalha bàsicamente com recursos próprios, só recorrendo aos de terceiros em escala muito modesta diante de seu volume de negócios.

Cumpre destacar que justamente nas operações de open-market — as de maior sofisticação técnica dentre tôdas as que se realizam nos Mercados de dinheiro — nossa Corretora assumiu e mantém uma posição de liderança indiscutida.

Os índices que já conseguimos atingir — e que nos situam entre as mais importantes Sociedades Corretoras do Brasil — em tão curto período de atividades, nos asseguram que poderemos satisfazer plenamente a confiança que em nós foi depositada pelos nossos acionistas.

Balanço Geral em 30 de Junho de 1971

ATIVO

DISPONÍVEL			
Caixa, Bancos e L.T.N.			1.280.847,97
REALIZÁVEL			
À Vista			
ORTN e bonus rotativos	495.333,60		
Ações e Títulos Negociáveis	1.451.277,71		
Operações em Liquidação	2.205.850,81	4.152.462,12	
À Curto Prazo			
Contas e Corretagens a Receber	110.125,85		
Capital a integralizar	102.500,00	212.625,85	
À Longo Prazo			
Valôres a Receber		105.527,18	4.470.615,15
IMOBILIZADO			
Instalações, Móveis e Utensílios, Veículos e outras imobilizações		362.829,02	
Títulos Patrimoniais		101.000,00	463.829,02
TRANSITÓRIO			
Operações em Curso			10.195.613,98
COMPENSAÇÃO			
Títulos Patrimoniais BV e Caução		30.000,00	
Operações a Têrmo e Valôres em Custódia		61.814.150,75	61.844.150,75
			78.255.056,87

PASSIVO

NÃO EXIGÍVEL			
Capital		59.400,00	
Aumento de Capital		940.600,00	
Reserva Legal		2.614,13	
Provisão para depreciação		4.265,77	
Outras reservas		9.161,19	
Lucros Suspensos		3.371,37	
Fundo para aumento de capital		42.500,00	1.061.912,46
EXIGÍVEL			
A VISTA			
Operações em Liquid.		1.250.369,28	
A Curto Prazo			
Contas a Pagar	72.876,69		
Outras responsabilid.	707.455,98	780.332,67	2.030.701,95
TRANSITÓRIO			
Resultados Diferidos		3.106.107,18	
Lucros e Perdas exercício anterior		3.027,18	
Operações em Curso		10.209.157,35	13.318.291,71
COMPENSAÇÃO			
Título Patrimonial BV e C/Depósito		30.000,00	
Operações a Têrmo e credores p/valôres em custódia		61.814.150,75	61.844.150,75
			78.255.056,87

DEMONSTRAÇÃO DA CONTA DE LUCROS E PERDAS

DÉBITO

Despesa de funcionamento	1.224.453,26	
Despesas promocionais e financeiras	8.563,00	
Outras Despesas	240.708,08	1.473.724,34
Resultado do 1.º Semestre		3.106.107,18
		4.579.831,52

CRÉDITO

Receitas Operacionais	4.579.831,52
	4.579.831,52

DIRETORIA

Sylvia Maciel de Castro Leite Barbosa – Presidente
Carlos Alberto Gravatá Galvão – Vice-Presidente
Domingos Iuspa

Reynaldo Iuspa
Téc. Contab. CRC 29438-SP

Cardin vende 15 modelos para Moscou

Paris (UPI-JB) — O costureiro francês Pierre Cardin anunciou ontem ter assinado contrato para a venda de suas criações na União Soviética.

Cardin já desenhou 15 modelos que serão confeccionados com tecidos indianos e embarcados para Moscou em outubro.

URSS não vai libertar Rudolf Hess

Bonn e Berlim (AP-AFP-JB) — A União Soviética não pretende libertar o criminoso nazista Rudolf Hess da penitenciária de Spandau, onde cumpre pena de prisão perpétua imposta pelo Tribunal de Nuremberg, indicou ontem porta-voz da Embaixada russa em Bonn.

Ao assegurar que a posição de Moscou não se modificou em relação a Hess, com 77 anos e há quase 30 na prisão, o porta-voz soviético desmentiu a notícia divulgada pelo **Sunday Express**, de que a URSS estava considerando libertar o braço-direito de Hitler como parte do acôrdo sôbre Berlim.

Os Estados Unidos, França e Grã-Bretanha são favoráveis à libertação de Hess, tanto por motivos humanitários como econômica, pois êle é o único recluso na enorme penitenciária de Spandau.

Os soviéticos argumentam, entre outras coisas, que quando Hess foi à Inglaterra durante a guerra tinha o objetivo de conseguir ajuda para a luta contra a URSS. Hess fugiu da Alemanha em 1941 e desceu de pára-quedas na região norte da Grã-Bretanha, sendo capturado. No próximo dia 30, completará 30 anos de prisão.

Na opinião dos observadores ocidentais, a URSS resiste a libertar Hess para poder conservar os contatos militares com os ocupantes franceses, norte-americanos e britanicos e para manifestar sua presença em Berlim Ocidental.

Tcheco diz que Bormann era espião

Malmoe, Suécia, e **Hamburgo** (AFP-Reuters/Latin-JB) — Martin Bormann, ex-chefe da Chancelaria de Hitler e um de seus principais auxiliares, se tornou agente soviético em 1920, segundo artigo publicado ontem pelo jornal sueco **Arbetet** e assinado por um jornalista tcheco. A mesma notícia saiu no jornal holandês **Volksront**.

Com o pseudônimo de Pavel Havelka, o jornalista disse que Bormann trabalhava para os russos por chantagem e não por convicção ideológica. Em 1920, fazia parte de uma legião báltica que lutava contra os bolcheviques e, capturado, assinou um compromisso pelo qual se tornou agente soviético, em troca da liberdade.

Ainda conforme a história publicada pelo **Arbetet**, quando os nazistas atacaram a União Soviética em 1941, os russos procuraram em seus arquivos os possíveis agentes alemães que poderiam utilizar e encontraram o compromisso assinado por Bormann, o qual começou a ser pressionado.

Ottawa sofre crítica por aceitar Mao

Vancouver, Canadá (Latin/Reuters-JB) — O Govêrno da Colúmbia britânica, província ocidental canadense, criticou ontem as tentativas do Govêrno central de incrementar os vínculos comerciais com a China, enquanto presta menos atenção ao maior sócio comercial do Canadá, os Estados Unidos.

As autoridades da Província consideram a China não como um comprador estrangeiro em potencial mas como um perigoso competidor na bacia do Pacífico. O **Premier W.A.C. Bennett** acredita que os chineses estão tão ocupados com a reconstrução de sua própria economia que terão pouco dinheiro para comprar mais que o estritamente indispensável e essencial a êles.

Radiofoto AP

O sepultamento de Kruschev foi sob chuva fina e com a presença de alguns poucos soviéticos

Filho dá adeus a Kruschev lembrando sua luta política

Moscou (AP-AFP-UPI-Reuters/Latin-JB) — "Houve muitos que o estimaram, muitos que o odiaram, mas poucos puderam ignorá-lo." Uma banda executava em surdina o Hino Nacional Soviético quando o filho de Kruschev, Sergei, encerrou o elogio fúnebre. Nina Petrovna acariciou a cabeça do morto, moveu de leve os dedos sôbre seus olhos e o corpo desceu à sepultura, num canto remoto do Cemitério de Novodevichy.

Apenas uma pequena lapide de pedra branca, de 60 por 60 centímetros, marca o túmulo. A inscrição é simples: Kruschev, Nikita Sergeievitch — 17 de abril de 1894-11 de setembro de 1971. Uma coroa de lilases e crisantemos, a única homenagem do Govêrno.

CERIMONIA

Meio-dia. Uma chuva fina caía sôbre Moscou. O pequeno cortejo chegou ao Cemitério de Novodevichy, o segundo em importancia do país, procedente do Hospital do Kremlin, onde Kruschev morrera, sábado de manhã, e ficara em velório.

Em caixão aberto, envôlto em vermelho e prêto, o corpo do ex-Primeiro-Ministro estava coberto de cetim vermelho até o queixo. Aos pés, uma almofada com as condecorações que lhe foram concedidas, inclusive três estrêlas de herói da União Soviética, a mais alta distinção nacional. E flôres.

A cerimônia não demorou nem 30 minutos. Nina Petrovna, a viúva, inclinou-se então sôbre o ataúde, acariciou o morto e ergueu os olhos molhados. Vestia-se de escuro, uma mantilha preta na cabeça. Vivera 48 anos com Kruschev. O ataúde foi fechado. Meio-dia e 27 minutos.

As informações sôbre os presentes à cerimônia são contraditórias. Alguns telegramas falam em 150 pessoas, outros em 200 e 250 e, ainda, apenas de 25 a 30. A metade seria de jornalistas estrangeiros.

O certo é que, não divulgando a notícia da morte a não ser ontem de manhã, os líderes soviéticos evitaram multidões no entêrro. Muitos eram de opinião que Kruschev merecia um lugar nas muralhas do Kremlin.

Os moscovitas tomaram conhecimento da notícia antes do anúncio oficial através de rádios estrangeiras e o rumor se foi espalhando. Quando saiu o *Pravda*, órgão oficial do Partido, em sete linhas da primeira página dizia: "Os líderes do Govêrno e do Partido anunciam, com pesar, que no dia 11 de setembro de 1971 morreu o aposentado Nikita Sergeievitch Kruschev, em seu septuagésimo oitavo ano de vida, após uma grave e prolongada enfermidade." A seguir, mencionava, sem comentários, que Kruschev foi o secretário-geral do Partido Comunista soviético e presidente do Conselho de Ministros.

A morte ocorrera sábado, no Hospital do Kremlin, em consequência de um ataque cardíaco, o terceiro que Kruschev sofria desde fins do ano passado.

NO VELORIO

O poeta Yevgeny Evtuschenko, que começou a ganhar fama quando Kruschev afrouxou a censura stalinista nos meios literários, não foi ao entêrro, mas despediu-se publicamente do ex-Primeiro-Ministro no Hospital do Kremlin, quando o corpo ainda em velório.

Evtuschenko demorou-se poucos minutos. O suficiente para observar o morto, cumprimentar a família e retirar-se.

A polícia impediu, prendendo por algumas horas, que Pyotr Yakir — jovem dissidente de Moscou e filho de uma das maiores vítimas dos expurgos stalinistas, o General Iona Yakir — assistisse ao entêrro de Kruschev.

Tanto êle quanto a mulher foram levados à delegacia e lá informados de que, como se propunham cometer um ato "anti-social", ficariam detidos. Terminada a breve cerimônia de sepultamento, a polícia libertou-os.

Executado em 1937, o General Iona Yakir foi reabilitado por Kruschev, quando da desestalinização, e o filho tornou-se amigo da família desde então. Depois da execução do pai, o jovem Yakir também foi detido, juntamente com a mãe. Tinha 14 anos e recebeu uma sentença de 17 anos em um campo de trabalhos forçados. Igualmente Kruschev reabilitou-o.

REAÇOES

O Govêrno chinês, cujas relações com a União Soviética se deterioraram grandemente durante o Govêrno de Kruschev, absteve-se de comentar sua morte, noticiando-a com um atraso de 60 horas. Tampouco o fizeram o Vietname do Norte e a Coréia do Norte.

Na Polônia, o órgão do PC, *Trybuna Ludu*, anunciou a morte em um parágrafo e enumerou os cargos políticos de Kruschev. A Albania igualmente publicou um informe breve, sob o título: *Morreu o Renegado Nikita Kruschev.*

Dos países membros do Pacto de Varsóvia, a Romênia foi a única a enviar telegramas de condolências à viúva de Kruschev, manifestando, assim, mais uma vez sua independência frente à URSS. Tanto o Presidente Nicolae Ceausescu como o Primeiro-Ministro Gheorghe Maurer enviaram mensagem a Nina Petrovna.

Ao último bolchevique os louros da vitória

Mauro Santayana
Correspondente do JB

Bonn — **Se os mortos de fato rissem, o velho Nikita Kruschev, recém-alojado na tumba confortável de Novodevichy, sorriria satisfeito na próxima quinta-feira: o encontro da Criméia, entre Brandt e os dirigentes soviéticos, seria impossível sem a sua ação pioneira.**

Kruschev reuniu em sua personalidade a reação dos velhos bolcheviques contra a ascenção dos tecnocratas puros, nos graves momentos de escolha depois da morte de Stalin. Em uma linguagem mais próxima da exegese brasileira, diríamos que o antigo secretário do Partido no distrito de Moscou era um "tropeiro", em oposição aos estrategos do Estado-Maior.

AS MASSAS

Realmente, tôda a sua carreira se fêz em um setor que se convenciona designar na área como "ação de massas." Homem de decisões improvisadas, aparentemente prêsa de um temperamento emocional, Kruschev cometia erros táticos. Mas a história mesmo, e principalmente vista do interêsse soviético, vai reconhecer sua razão estratégica.

O velho mineiro era "como qualquer um de nós" — como me disse um operário metalúrgico de Nonacherkaskye. Sua linguagem era a dos velhos bolcheviques, que tinham uma visão revolucionária instintiva, mas eram desprovidos dos instrumentos de aferição mentais, como os de Trotsky ou Lénine, bem como do "senso carismático do providencial", como Stalin.

Movia-se conduzido quase que pelos cheiros e sons, e usava o imprevisto como sabre de batalha. No fundo, Kruschev tinha alguma coisa de Carlitos: quando se esperava que esgrimisse o florete, arrancava dos bolsos uma serpente de borracha. Mas, nos momentos de decisão maior, soube inverter os passes mágicos. No XX Congresso, a denúncia do stalinismo se fêz contra o aviso de vozes grossas no Bureau Político. E, antes, quando Béria tentou armar o coup d'Etat **para assumir o poder de Stalin morto, coube-lhe articular, com Mikoyan, o contragolpe, sêco, rápido e silencioso.**

Será difícil, a menos que o sentido da história busque sendeiros laterais, o surgimento, na União Soviética, de outro líder como Kruschev. Ele, que servira ao regime como seu porta-voz junto às massas, tentara, de uma ou outra forma, despertar-lhes a atenção para o Estado. Os tecnocratas reagiram e o liquidaram, aproveitando-se de circunstancias eventuais que impediram sua reação. Mas não puderam negar-lhe a tranquilidade de um exílio confortável na velhice, em uma dacha **dos arredores de Moscou, nem tampouco puderam afastar-se de certas rotas que êle escolhera para a política exterior da União Soviética neste século.**

Quase posso adiantar que Brandt, se não o fizer em público, engolirá, em sua estada na Criméia, um cálice de bom vodka em homenagem ao velho Nikita Serguei Kruschev.

Leia editorial "Funeral no Gêlo"

Acôrdo afasta luta nuclear por acidente

Washington e Londres (AP- AFP- JB) — Estados Unidos e União Soviética chegaram a um acôrdo para impedir uma guerra atômica provocada por acidente nuclear, segundo informação divulgada, domingo, no jornal londrino **The Observer** e confirmada ontem pelo **The New York Times**.

O acôrdo deverá ser firmado no dia 21, quando da visita que o Chanceler soviético, Andrei Gromyko, fará a Nova Iorque para a abertura da 26a. Assembléia-Geral da ONU. Pelos EUA, assinará o tratado o Secretário de Estado, William Rogers.

GARANTIAS

Em despacho procedente de Moscou, **The Observer** informou não dispor de pormenores sôbre o acôrdo, mas acreditava que êle incluiria investigações conjuntas russo-norte-americanas em tôrno a qualquer acidente nuclear.

Uma das cláusulas principais é a que dá garantias de que nem Moscou nem Washington desfechariam golpes de represália antes que ambos os países se consultassem sôbre o acidente. Os procedimentos a serem seguidos, para consulta imediata em caso de acidente, estariam bem definidos pelo acôrdo, que estipula, ainda, o estabelecimento de um nôvo sistema de comunicações, via satélite, entre as duas capitais.

O acôrdo teria sido estabelecido em Helsinqui, em fins do mês passado, durante uma das sessões da SALT (Conversações para a Limitação das Armas Nucleares Estratégicas).

Invasão da Romênia é tese remota

Bucareste (UPI - JB) — Observadores da política internacional disseram, ontem, ser improvável uma intervenção do Exército soviético na Romênia pois "a China passou a ser a principal preocupação de Moscou."

De acôrdo com êsses analistas, "os soviéticos estão realmente em sobressalto devido às intenções chinesas nos Bálcãs." Os romenos acham que a URSS está reexaminando sua política exterior, após um trimestre de sucessos pouco animadores. A posição romena, seguidas vezes repetida, é a de que inexiste um centro mundial para o comunismo e que cada Estado socialista deve ser livre para estabelecer relações com qualquer país comunista.

A ameaça de uma intervenção militar soviética na Romênia foi considerada, em Bucareste, pouco provável de ser concretizada mesmo à luz da invasão da Tcheco-Eslováquia em 1968 pelas fôrças do Pacto de Varsóvia lideradas pela União Soviética.

A incursão russa no território tcheco foi precedida por manobras do Pacto de Varsóvia (dentro e em tôrno de sua futura vítima) e por uma reunião de alta cúpula comunista à qual não compareceu o então líder partidário Alexander Dubcek.

Wilson vê Kossiguin no Kremlin

Moscou (AP-AFP-UPI-JB) — O ex-Primeiro-Ministro britânico, Harold Wilson, se reuniu ontem no Kremlin com o **Premier** soviético Alexei Kossiguin e, embora nada se divulgasse sôbre as conversações, acredita-se que tenham tratado da projetada conferência sôbre a segurança da Europa e o ingresso britânico no Mercado Comum Europeu.

Wilson chegou a Moscou domingo à noite, em visita oficial de cinco dias, a convite do Soviet Supremo (Parlamento). Ainda ontem foi recebido pela presidenta do Conselho das Nacionalidades (uma das câmaras do Soviet), Adgar Naridinova.

Também se encontra em Moscou, onde chegou ontem, o Ministro finlandês da Defesa, Kristian Gestrin, convidado do Ministro soviético da Defesa, Marechal Andrei Gretchko.

EUA voltam à tradição progressista do passado

James Reston
do The New York Times

Fiery Run, Virginia — O equinócio chegou mais cedo êste ano na Virginia. Em Fiery Run, as águas barrentas das chuvas escorrem da montanha Rattlesnake, atravessam êstes vales encantadores, passam por Rappahannock e vão acabar no mar. Tem-se um certo choque ao voltar-se para uma velha cabana pré-revolucionária nestas colinas após uma longa viagem à China, porque isso é um lembrete de quão velha realmente é a revolução americana e de quão jovens são as revoluções da China e União Soviética.

Os comunistas chineses estão agora comemorando o 50.º aniversário da fundação do seu Partido. Embora representem a mais velha civilização da família humana e tenham uma população de quase um quarto da raça humana, êles falam como se a História tivesse começado há 21 anos, quando derrotaram Chiang Kai-shek e assumiram a administração da China.

Mas no Condado Fauquier, não muito longe daqui, John Marshall — quarto presidente do Supremo Tribunal americano e o mais velho dos 15 filhos de Thomas Marshall (1730-1802) e Mary Keith Marshall, filha de um pregador escocês imigrante — já escrevia leis revolucionárias mais de 100 anos antes de Mao Tsé-tung começar a estudar Karl Marx como obscuro assistente na biblioteca da Universidade de Pequim.

Disposição louvável

O interessante a êste respeito é que os chineses não mais consideram a América como uma fôrça revolucionária no mundo e em menor escala o mesmo acontece com os soviéticos. Embora os EUA, a despeito de todos os seus desapontamentos, tenham criado uma sociedade mais equitativa do que as da União Soviética ou China Comunista, êles ainda são considerados em Pequim e Moscou como um Estado egoísta e mesmo repressivo, e até mesmo nossos amigos na Inglaterra, França e Alemanha alimentam algumas dúvidas.

Portanto, há algo obviamente errado. Nas manchetes da imprensa mundial, nas vozes que saem do rádio e nas imagens da televisão, Washington atualmente parece estar em dificuldades. Não é apenas o Vietname que causa controvérsia. Ela existe no mundo dos negócios, das finanças, até mesmo entre os jovens, pobres negros do país.

O próprio "dólar todo-poderoso" está agora sendo cambiado com desconto nas capitais do mundo. Entretanto, quem der ouvidos às autoridades em Pequim, Tóquio ou Londres constatará que Washington parece ser mais razoável e generoso do que qualquer uma delas, mais disposto a esquecer o passado e a se concentrar no futuro, mais consciente da revolução científica do momento, mais cônscio e mais inclinado a procurar estabelecer um nôvo tipo de ordem mundial para controlar a guerra, o dinheiro e as armas militares.

Tem-se que reconhecer que nenhum outro político mundial se mostrou mais pronto a adaptar-se aos fatos e realidades do poder político, econômico e militar do que o Presidente Nixon. E um processo em que se envolveu um tanto tardiamente, mas com sua política para a China e sua nova política econômica, êle demonstrou estar disposto a rejeitar o passado e até mesmo criticar suas próprias políticas anticomunistas e contrárias a um Estado providenciário do último quarto de século.

Em suma, quaisquer que tenham sido suas opiniões sôbre as lutas políticas em Washington nos últimos 25 anos, Nixon acabou se mostrando a favor da tradição progressista e mesmo revolucionária americana, e ao fazê-lo colocou-se ao lado de Marshall e das idéias progressistas e pragmáticas americanas do último século.

A grande diferença

Aqui nesta região de Virginia, essa não é uma política popular. O Condado Fauquier é conservador. É intensamente patriótico e encara o Vietname do angulo dos "falcões." Mas êle tem de enfrentar as realidades do país e de seu povo, e apesar de conservador está começando a demonstrar inclinação por uma mudança.

É essa a grande diferença entre os EUA e a China e a União Soviética. Os EUA estão começando a admitir que talvez tenham errado no passado. O Condado Fauquier costumava cultivar trigo, arar as colinas circunjacentes e permitir que o seu solo sofresse erosão e fôsse aos poucos sendo arrastado até Fiery Run e Rappahannock. Agora, porém, está criando gado nôvo em novas pastagens com novos tipos de grama, e até mesmo olhando de maneira diferente para o seu futuro político e agrícola.

Pequim e Moscou diferem em muitas coisas, mas parecem concordar com a proposição, ao menos em público, de que nunca erraram a respeito de coisa alguma. Eles defendem tudo o que fizeram no passado, por mais tolo que isso tenha sido, e tem-se que fazer justiça a Nixon porque êle não está cometendo o mesmo erro.

Ele disse, de maneira bastante clara, que a política de Washington para o Vietname fôra um êrro, que suas políticas econômicas domésticas não haviam dado certo, que chegou a hora de se negociar novas políticas, interna e externamente, e que para isto iria até Pequim e tentaria procurar uma acomodação com o Japão e outras nações a respeito de políticas comerciais e monetárias.

Dessa forma, Nixon finalmente se voltou para a tradição progressista e pragmática de John Marshall. Ele não foi um símbolo revolucionário no passado, mas suas novas políticas o fizeram — assim esperamos — merecedor do apoio de democratas, aliados e comunistas para esta mudança fundamental.

Amã pede reunião da ONU

Nações Unidas e Amã (Do Correspondente-AP-AFP-Latin/Reuters-JB) — A Jordania pediu ontem a convocação de uma reunião urgente do Conselho de Segurança das Nações Unidas, "para discutir a situação no setor árabe de Jerusalém."

Fontes da ONU indicaram que o pedido jordaniano provàvelmente será debatido hoje, depois que o Conselho estudar a questão do ingresso de Qatar (recentemente declarado independente) na Organização.

"Israel pretende adotar uma nova legislação para aumentar as fronteiras de Jerusalém e incluir 30 novas localidades e aldeias árabes com uma população superior a 100 mil pessoas", afirmou o Embaixador Baha Ud-Din Toukan, da Jordania, em sua carta ao presidente do Conselho de Segurança, Toru Nakagawa, do Japão.

Israel ataca avião sírio

Telaviv, Tiberiades (AP-UPI-JB) — As fôrças israelenses abriram fogo ontem contra um avião sírio que sobrevoou suas posições nas colinas de Golan, território ocupado por Israel em junho de 1967, informou porta-voz militar de Telaviv.

Os disparos contra o aparelho — um caça a jato Mig-17 de fabricação soviética — foram feitos às 6h30m, mas não se precisou se êste foi atingido. Na frente de Suez, Israel manteve-se ontem em alerta, temendo uma reação egípcia aos acontecimentos de sábado, quando a artilharia israelense derrubou um bombardeiro Sukhoi (também de fabricação soviética).

Anteriormente, aviões de reconhecimento sírios haviam sobrevoado Golan por duas vêzes, mas as baterias antiaéreas de Israel não dispararam. O incidente de ontem ocorreu no setor de Keneitramassada, segundo comunicado militar.

Egito quer ação inglêsa pela paz

Cairo (AP-AFP-UPI-Latin/Reuters-JB) — O Egito solicitou ontem à Grã-Bretanha que exerça sua influência junto aos Estados Unidos e os países do Mercado Comum Europeu (MCE), para facilitar a conclusão de um acôrdo provisório com Israel que permita a reabertura do canal de Suez.

O Chanceler egípcio, Mahmoud Riad, entrevistou-se ontem durante duas horas e meia com o seu colega britanico, *Sir* Alec Douglas-Home, pedindo-lhe ainda que Londres mantenha contatos diretos com Telaviv e Washington, a fim de obter a retirada total dos territórios ocupados na Guerra dos Seis Dias.

PARCIALIDADE

Riad assinalou que os Estados Unidos, em suas recentes iniciativas de paz, mostraram parcialidade com relação a Israel. Acrescentou que o Egito espera que a Inglaterra possa desempenhar um papel melhor na crise árabe-israelense.

Douglas-Home é o primeiro Ministro do Exterior britanico a manter conversações oficiais no Cairo, desde a crise de Suez, em 1956. O Chanceler afirmou que Londres ainda considera em vigor a iniciativa de paz norte-americana, mas prometeu que fará todo o possível para terminar com a incerteza em tôrno de uma solução provisória para a reabertura do canal.

Advertiu, depois, que a segurança de Israel é um ponto vital em qualquer acôrdo na região. Fontes egípcias disseram que Home pediu esclarecimentos sôbre a posição do Cairo sôbre as garantias de paz, o estabelecimento de zonas desmilitarizadas e o possível destacamento de tropas das Nações Unidas na área.

AGÊNCIA DO
JORNAL DO BRASIL NA
PENHA

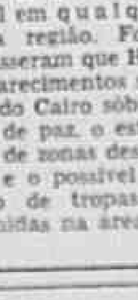

Foto USIS

Gazes úmidas envolvendo o corpo, cabeça dentro dágua, mais de 10 mil peixes já foram operados assim nos EUA. Até de câncer no fígado

Cientistas americanos fazem operações em peixes doentes

Washington (USIS-JB) — Cientistas norte-americanos estão realizando intervenções cirúrgicas em peixes mediante uma técnica que lhes permite examinar lesões em órgãos enfermos, remover tecidos afetados e pesquisar o emprêgo de drogas e dietas com vistas a uma produção mais saudável.

O método está sendo aplicado pelos especialistas do Escritório de Pesca e Vida Selvagem do Departamento do Interior nos Estados de Washington e Ohio. Com essas operações, que em 98% dos casos obtiveram êxito, foram obtidas uma série de informações sôbre alimentação e saúde dos peixes e a possibilidade de êles sobreviverem em ambientes diferentes daqueles em que vivem normalmente.

CURA

Com essa técnica já se conseguiu curar o hepatoma — um cancer no fígado — mal que ameaçava extinguir a cultura da truta nos Estados Unidos. Foi possível isolar um fungo responsável pela formação do tumor, e que fazia parte da alimentação da truta.

A técnica cirúrgica emprega instrumental e suturas convencionais, e anestesia que pode durar de cinco minutos a várias horas. Para o exame de órgãos vitais e remoção dos tecidos enfermos estão sendo usados instrumentos cirúrgicos experimentais.

10 MIL CASOS

Mais de 10 mil operações já foram realizadas e o índice de mortalidade em consequência de traumas e complicações pós-operatórias foi inferior a 2% Uma vez recuperados os "pacientes" ficam com uma pequena cicatriz e podem ser operados novamente.

Durante a operação a cabeça do peixe permanece imersa na água, enquanto sua pele é mantida úmida. Depois de operado o animal fica num tanque especial para observação, durante algumas horas, e, em seguida, vai para outro, de "recuperação", até poder receber alimentação normal.

Mais tufões ameaçam Sul dos EUA

Manágua, Miami e *Port Arkansas*, Texas (AP-AFP-UPI-JB) — Ameaçando milhares de vidas e prejudicando a navegação no gôlfo do México, Bermudas e costa atlantica dos Estados Unidos, quatro tormentas — *Edith, Fern, Ginger* e *Heidi* — estão sendo observadas atentamente pelo Centro Nacional de Furacões, norte- americano.

Em consequência das más condições meteorológicas, 70 pescadores cubanos atirados às costas norte-americanas pela tempestade tropical *Fern* continuam com seus barcos camaroneiros encalhados em Port Arkansas, Texas.

Devlin nega apoio a Jack Lynch

Belfast, Londres (AFP-Latin/ Reuters-UPI-AP-JB) — A jovem Deputada Bernadette Devlin, líder do movimento católico de oposição ao Govêrno da Irlanda do Norte, negou ao Primeiro-Ministro da República da Irlanda (do Sul), Jack Lynch, qualquer direito de representar a minoria católica de seu país na próxima conferência que se realizará em Londres.

Em discurso pronunciado perante 6 mil manifestantes reunidos em Belfast, para protestar contra as medidas de segurança em vigor na Irlanda do Norte, Bernadette Devlin declarou que "quando nos tocar a vez, nós mesmos falaremos."

Veterano se suicida em Saigon

Washington e *Saigon* (AFP-Reuters/Latin-JB) — O ex-soldado Duong Van Huu, de 54 anos e pai de 13 filhos, morreu em consequência dos ferimentos provocados pela gasolina que ateou em sua própria roupa, em protesto contra as eleições presidenciais sul-vietnamitas, informou ontem a Associação de Veteranos de Guerra.

Huu é o terceiro veterano que se suicida para protestar contra a ausência de opção nas eleições de 3 de outubro, em que o Presidente Van Thieu é candidato único. Ontem, o Departamento de Estado norte-americano voltou a criticar o Govêrno de Saigon.

Religiosos protestam em Manilha

Manilha (Latin/Reuters-AFP-JB) — Uma multidão de 15 mil pessoas, formada de padres, freiras, trabalhadores agrícolas, estudantes e operários, realizaram ontem uma marcha pelas ruas de Manilha para exigir do Presidente Ferdinand Marcos a revogação das medidas de segurança; o restabelecimento do habeas-corpus e libertação de presos.

As medidas atualmente em vigor nas Filipinas foram tomadas no dia 21 de agôsto, em consequência do atentado terrorista cometido contra uma reunião pública do Partido Liberal, da Oposição, em que morreram oito pessoas e outras 96 saíram feridas.

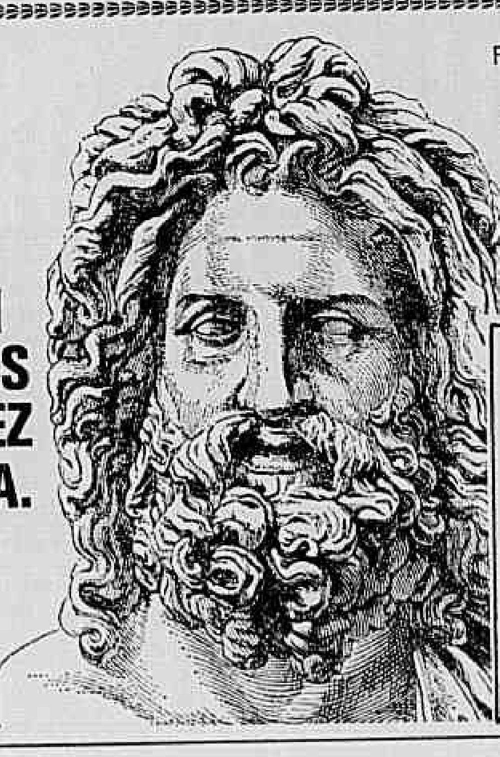

VOCÊ
SÓ TEM
CABELOS
UMA VEZ
NA VIDA.

Finalmente, no Brasil, o método mais moderno para tratamento capilar. O que produz mais cabelos. Cabelo mesmo. Sem mágica ou mistificação. Ponha a cabeça no lugar e segure seus cabelos. Vá verificar hoje mesmo no Instituto Frommés do Brasil, como você pode ficar livre da queda e fraqueza dos cabelos.

APROVEITE ÊSTE CUPOM:

marque uma entrevista exclusiva pelo telefone 235-2575 ou receba pelo correio um folheto explicativo.

Nome: ....

Endereço: ....

INSTITUTO FROMMÉS DO BRASIL
Av. N. S. de Copacabana, 647 sala 1.202
Telefone: 235-2575
70 Institutos especializados, sòmente nos Estados Unidos e Canadá.

ALGUMAS SUGESTÕES PARA GASTAR O DINHEIRO QUE VOCÊ ECONOMIZA NA COMPRA DE UMA CLIMAX

Com mil cruzeiros você pode comprar uma boa geladeira. Ou então comprar a Climax Alpina, uma ótima geladeira, mas que custa só Cr$ 799,00. Ou ainda a Climax Primavera, outra ótima geladeira, que custa só Cr$ 699,00. Com o dinheiro que economiza, você pode fazer várias coisas. Aqui vão algumas idéias: Vá a uma galeria de arte e compre um primitivo brasileiro. Quem sabe isso não despertará o Van Gogh que há em você? Um jôgo de pneus para o carro até que ia bem. Ou você não pensa na segurança da família? Uma boa dica é comprar um trenzinho elétrico pro seu filho. Já imaginou como será gostoso você brincar com o trenzinho enquanto êle olha? Compre um filhote de Pastor Alemão, para seu filho botar banca com os filhos do vizinho. Vá a uma boa cantina e peça um belo vinho Chianti pra comemorar a vitória do seu clube. Que tal um bom violão? Se você não conseguir aprender, pelo menos fortalecerá os dedos. Finalmente, um jôgo de copos de cristal, pra que você nunca mais passe a vergonha de servir whisky em copo de geléia.

CLIMAX PRIMAVERA
224 litros. Compartimento de carne com sobretampa, congelador de aço em "U", porta do evaporador isolada, regulador de temperatura em 8 posições, mais área útil das prateleiras, gavetão gigante, porta racionalmente projetada, com divisões para tudo: manteiga, queijo, garrafas, latas etc. Cr$ 699,00

CLIMAX ALPINA
280 litros. Beleza de estilo, com molduras cromadas e côres modernas. Divisão interna racional, fôrmas de alumínio para gêlo, congelador horizontal, gavetão gigante, duas manteigueiras, ambas com portas. Cr$ 799,00

Ministro abre ginásio polivalente em Minas

Belo Horizonte (Sucursal) — O Ministro da Educação, Sr. Jarbas Passarinho, inaugurou ontem, nesta capital, o ginásio polivalente do Programa de Expansão e Melhoria do Ensino Médio (Premem), o primeiro a funcionar no país, que terá 300 escolas dêsse tipo até 1974.

Antes da inauguração, o Ministro visitou o Centro de Treinamento de Professôres de Betim, onde conversou informalmente com os alunos e distribuiu autógrafos, um dos quais no livro **Vidas Sêcas**, de Graciliano Ramos, a pedido de uma estudante.

VISITAS

O Ministro Jarbas Passarinho chegou a Belo Horizonte às 13h20m, dirigindo-se para a cidade de Betim, onde conheceu o Centro de Treinamento de Professôres. Após percorrer tôdas as instalações, o Ministro conversou com os estudantes, ressaltando a importancia do trabalho que realizam, ao se prepararem para ministrar aulas nos ginásios orientados para o trabalho.

Referindo-se às acusações de que os ginásios polivalentes estariam sendo construídos com orientação de técnicos norte-americanos, o Ministro Jarbas Passarinho declarou que "o pior cego é aquêle que tem catarata ideológica."

Explicou que os recursos para a implantação dos ginásios provêm de empréstimos com diversos países do mundo, tanto da área capitalista quanto da socialista. Disse que a orientação das novas escolas é genuinamente nacional.

NOVOS MÉTODOS

O ginásio inaugurado entrará em funcionamento até o final dêste mês com 15 turmas, representando um total de 560 alunos matriculados. Os estudantes já foram enquadrados nas diretrizes da reforma do ensino médio e, além das matérias tradicionais, terão aulas de artes práticas, representadas por técnicas agrícolas, industriais, domésticas e comerciais.

Até 1974 estarão instalados 300 ginásios polivalentes nos Estados de Minas, Bahia, Rio Grande do Sul e Espírito Santo. Posteriormente o programa será estendido a outros Estados.

Na foto os Srs. DALTON JOSÉ MELLO OLIVEIRA, advogado da Fábrica de Filó S/A, ERWIN OTTO HANS HAUSSIG, Diretor Administrativo da Fábrica de Filó S/A, ZEFERINO VÉZIO LOTÁRIO CONTRUCCI, Diretor Presidente do Bancoderj, WILHELM HOFMANN, Diretor Superintendente da Fábrica de Filó S/A e OLAVO JOSÉ DA SILVA, Diretor Superintendente do Bancoderj.

A Fábrica de Filó S/A de Nova Friburgo, Estado do Rio de Janeiro, assinou um contrato com o Banco de Desenvolvimento do Estado do Rio de Janeiro (Bancoderj) e com o Banco Nacional de Desenvolvimento Econômico (BNDE) no dia 23, último passado.

Êste contrato representa as condições necessárias para a compra de outros equipamentos. Desta maneira, a Fábrica de Filó S/A, que já possui um dos parques industriais mais modernos do País pode aumentar ainda mais sua qualidade.

"é tempo de planejar o seu tempo"
As Agendas "POMBO"
programam, planejam, organizam...

O acabamento finíssimo, a impressão em papel especial, a capa de couro legítimo, ou de outro material fino e exclusivo à sua escolha.

Sua propaganda gravada a ouro.

Sua mensagem comunicará com personalidade.

ERNESTO ROTHSCHILD S.A.

S. PAULO - JAMARIS 64 - FONES: 267-8211 • 267-5286
RIO DE JANEIRO - PRES. VARGAS, 417-A - FONE: 224-7634
BELO HORIZONTE - TUPIS 457 S/406 - FONE: 22-4746

Passarinho acha desejo de extinguir vestibular desligado da realidade

A extinção do vestibular é um desejo totalmente desligado da realidade educacional brasileira e a única coisa que o MEC pode fazer é tentar democratizar o acesso à universidade, preparando os estudantes pobres através de cursos pré-vestibulares pela TV Educativa, em programa que começará no próximo ano.

A informação foi prestada ontem pelo próprio Ministro Jarbas Passarinho, durante as solenidades de inauguração do Instituto de Química da Universidade do Estado da Guanabara. Revelou o Ministro que nesses programas da TV Educativa utilizará os professôres de maior renome na área dos cursos pré-vestibulares.

Uma tentativa

Depois de inaugurar o Instituto de Química e visitar as instalações da UEG, o coronel Jarbas Passarinho concordou em conceder cinco minutos à imprensa, apesar de estar apressado. Logo depois, partiu para Belo Horizonte.

Confessou o Ministro que "já estou cansado de ser chamado de inimigo público número um dos cursos pré-vestibulares." Para êle, a extinção dessa instituição da realidade educacional brasileira só poderá ocorrer a longo prazo. Êle, entretanto, não acredita que os cursos sejam responsáveis pela degeneração do ensino médio e acha que os exames vestibulares perdurarão ainda por muitos anos.

— A extinção do vestibular — disse o Ministro — é um desejo utópico totalmente desligado da realidade. A única coisa que podemos fazer no momento é tentar democratizar o acesso à universidade. Para isso, no próximo ano, o MEC promoverá, através da TV-Educativa, pré-vestibulares para vários cursos, tendo como professôres os maiores especialistas no assunto.

Uma injustiça

O Ministro manifestou-se ainda totalmente contrário ao projeto recentemente aprovado pela Comissão de Justiça da Camara Federal, segundo o qual é facultado o acesso automático à universidade para alunos que obtiverem média igual ou superior a sete na última série do curso colegial.

— Esse tipo de lei — afirmou o Sr. Jarbas Passarinho — só seria admissível se tôdas as escolas do país administrassem um tipo homogêneo de ensino. Na atual situação, essa lei seria bastante injusta. O sistema mais justo ainda é o vestibular, em bases classificatórias e com perguntas objetivas, cujo conteúdo não ultrapasse os programas das escolas de nível médio, como o que será realizado êste ano, pelo menos nas escolas oficiais do país.

O coronel Jarbas Passarinho disse ainda ser "contra os chamados exames de esmagamento, como definiu o Ministro da Educação da França, Alan Perreyfitte, da Educação da França, durante a rebelião estudantil de maio de 1968."

— Esse tipo de exame — observou — é como um naufrágio que o Govêrno organiza para depois contar os sobreviventes.

Queixas

A respeito da reclamação de vestibulandos e diretores de cursos de que o MEC estaria demorando na definição de cláusulas para os estatutos dos vestibulares de 1972, o Ministro Jarbas Passarinho se mostrou surprêso, acreditando que "deve estar ocorrendo uma falta de informação dos interessados."

— O MEC, ao contrário dessas queixas, já definiu, detalhadamente, as cláusulas necessárias à elaboração das provas. Apenas o curso de Arquitetura tem razão para manter algumas dúvidas, mas ontem (anteontem) mesmo assinei uma nova portaria dedicada exclusivamente ao problema dêsse vestibular.

EVASÃO

Sôbre o problema da evasão de cientistas brasileiros para o exterior, o Ministro explicou que a situação, atualmente, é bem melhor que há algum tempo, pois 20% do magistério superior estão participando do regime de dedicação integral, recebendo ordenados suficientemente altos para recusarem propostas estrangeiras.

— Na semana passada — revelou o Ministro — o Reitor da Universidade Federal de Minas Gerais me informou que cinco de seus professôres recusaram convites da Inglaterra e da Alemanha, porque o salário que recebem aqui é maior que a oferta estrangeira.

Informou ainda o Ministro da Educação que vem realizando levantamentos nos Estados visando a determinar as profissões técnicas de nível médio mais procuradas, a fim de poder implantar a nova lei de ensino primário e médio.

SÃO PAULO LANÇARÁ SEGURO RURAL EM NOVAS BASES

O sr. Oswaldo de Breyne Silveira, presidente da Companhia de Seguros do Estado de São Paulo, afirmou à imprensa que "a implantação do seguro rural no País, a partir da experiência autorizada para o Estado de São Paulo, parte do pressuposto de que sejam atendidas e seguidas, irrestritamente, algumas premissas, entre as quais se situam, bàsicamente, a de que o seguro seja feito numa só apólice titulada que abranja tôdas as coberturas previstas na Resolução CNSP nº 5/70, e a de que a obrigatoriedade do seguro se estenda a tôda a rêde bancária, conforme previsto no artigo 18 do Decreto-Lei nº 73 de 21/XI/66".

"A experiência de São Paulo não poderá oferecer o resultado almejado" — disse o presidente da COSESP — "se o seguro de benfeitorias e produtos agropecuários dados em garantia de financiamentos rurais do Banco do Brasil (que já vem sendo realizado há mais de quinze anos) permanecer desvinculado, em São Paulo, das demais coberturas previstas na Resolução nº 5/70 do Conselho Nacional de Seguros Privados".

"Assim também a experiência pecaria pela base se a Companhia de Seguros fôsse operar unicamente com o Banco do Estado de São Paulo, pois o montante de seguros que adviriam dêsse único estabelecimento bancário não poderia comportar as taxas baixas utilizadas nessa Resolução do CNSP, as quais pressupõem grande massa de negócios a realizar".

"O início das operações dêste seguro rural compulsório, por parte da Companhia de Seguros do Estado de São Paulo, está, assim, na dependência do atendimento sem restrições dêsses dispositivos legais e dessas premissas técnicas".

Segundo o sr. Breyne Silveira, "o Banco do Brasil tem o maior interêsse em que se vincule o financiamento ao seguro, para reduzir os riscos, elevar a segurança do empréstimo rural e estimular a modernização da agricultura brasileira, eis que, além de cobrir os bens dados em garantia em casos de sinistros, o seguro compele o empresário a adotar técnicas agrícolas, a obedecer a padrões de racionalização, tudo isso concorrendo para elevação da produtividade em nossa agricultura."

Lembrou ainda o sr. Silveira que "não é só de São Paulo o interêsse pelo bom êxito da experiência do seguro rural: Minas Gerais, Paraná, Rio Grande do Sul e outros Estados estão aguardando com interêsse o resultado do trabalho que está sendo iniciado em São Paulo, tendo mesmo o govêrno mineiro baixado recentemente um decreto que abre o caminho para a implantação do seguro rural naquele Estado".

O diretor administrativo da Companhia de Seguros do Estado de São Paulo, sr. José Paranhos do Rio Branco, também é de opinião que a experiência de São Paulo não alcançará resultados satisfatórios, caso não sejam cumpridas as obrigações legais da vinculação do seguro ao financiamento.

Disse o sr. Paranhos do Rio Branco:

"Uma corrente de opinião entende que a obrigatoriedade legal deve permanecer em suspenso até que o seguro rural seja regulamentado em todo o território nacional: tal entendimento, a nosso ver, representa um contra-senso, em face do círculo vicioso que dêle decorre. Se não se implantar o seguro rural, desde o início, com o atendimento dos dois citados pressupostos básicos, a experiência em São Paulo estará fadada ao insucesso; e se a experiência fôr mal sucedida, a extensão do seguro às demais regiões do País ficará prejudicada, certamente retardada, e, talvez, não venha a ocorrer tão cedo".

Salientou o sr. Paranhos que confia no apoio do Ministro Pratini de Moraes, Presidente do Conselho Nacional de Seguros Privados, e dos demais integrantes dêsse Conselho, para que o problema seja resolvido. Disse: "Não temos dúvida de que com o apoio decisivo do Ministro da Indústria e do Comércio, Marcus Vinicius Pratini de Moraes, e dos órgãos governamentais que regem as operações de seguros no País, a saber — o Conselho Nacional de Seguros Privados, a Superintendência de Seguros Privados e o Instituto de Resseguros do Brasil —, serão contornados os óbices que se interpõem à efetiva realização dêsse seguro."

PRIMEIRO PASSO

O primeiro passo para a implantação do seguro rural foi dado pelo Governador Laudo Natel, em despacho com o Vice Governador, Antônio José Rodrigues Filho, o Secretário do Trabalho e Administração, Ciro Albuquerque, e o Secretário da Agricultura, Rubens Araujo Dias, autorizando a assinatura de convênio entre a Secretaria da Agricultura, Banco do Estado de São Paulo, Caixa Econômica do Estado de São Paulo e a Companhia de Seguros do Estado de São Paulo — COSESP.

Nessa oportunidade, o Governador Laudo Natel declarou que "o seguro rural propiciará, além da tranquilidade ao agricultor para que possa trabalhar sem receios de perdas imprevisíveis, a modernização dos métodos agrícolas e a racionalização do trabalho no campo. Isso porque os contratos exigirão, por parte do segurado, o cumprimento das normas técnicas específicas que beneficiarão não apenas o agricultor, mas tôda a agricultura. Isso resultará num inevitável aumento de produtividade; assim, essa medida pioneira em todo o Brasil se constituirá em importante instrumento para a modernização da nossa agricultura".

COMO FUNCIONA

A criação do seguro rural em São Paulo mobiliza tôda a máquina administrativa já existente, segundo informações prestadas pelo diretor superintendente da COSESP, sr. Waldemar Martinez.

"O convênio que fundamenta a política do seguro rural" — afirmou o sr. Martinez — "estabelece que o Banco do Estado de São Paulo e a Caixa Econômica do Estado de São Paulo, através de sua vasta rêde de agências em todo o território paulista, em número de 741 agências, funcionarão como agentes da Companhia de Seguros do Estado de São Paulo — COSESP. Ao Banco e à Caixa caberá a movimentação de todo o numerário referente a prêmios e indenizações de seguro rural".

O sr. Waldemar Martinez explicou que "o Banco do Estado de São Paulo será também responsável pelo atendimento dos interessados prestando-lhes os esclarecimentos, coletando propostas de seguros, além de outras atribuições, cabendo à Secretaria da Agricultura, através de seus órgãos técnicos e das 367 Casas da Agricultura disseminadas em todo o Estado, a orientação normativa, assim como a orientação e assistência tecnica ao agricultor, em colaboração com o Banco do Estado, a Caixa Econômica e a COSESP, na execução da política agrária do Govêrno do Estado".

"O seguro rural pode ser realizado sob várias modalidades, como, por exemplo, o seguro contra o Granizo, que atende aos cotonicultores e viticultores, e o seguro contra Geada, que oferece cobertura aos horticultores, floricultores e fruticultores."

O sr. Waldemar Martinez esclareceu ainda que "o convênio estabelece que seus signatários deverão promover cursos intensivos de treinamento ou habilitação dos funcionários do Banco do Estado, da Caixa Econômica e da Secretaria da Agricultura, agrônomos, veterinários e outros técnicos que operarão com o seguro rural. Campanhas e manuais de esclarecimentos destinados à divulgação das vantagens oferecidas pelo seguro serão preparados pelos órgãos que assinaram o ajuste, sendo desenvolvidas junto aos produtores agropecuários".

O sr. Waldemar Martinez afirmou ainda:

"Na primeira fase do funcionamento do seguro rural, iniciada em maio último, a cobertura abrange os riscos de geada para a hortiflorifruticultura, compreendendo vinte e três culturas, e os riscos de Granizo para as lavouras de Algodão e Videira. Essa modalidade de cobertura vinha sendo conferida, até o ano passado, pela Comissão de Produção Agropecuária — CPAP, da Secretaria da Agricultura do Estado, sendo transferido, agora, para a COSESP, sem solução de continuidade."

"A Superintendência de Seguros Privados — SUSEP autorizou a Companhia de Seguros do Estado de São Paulo — COSESP a operar em seguro rural, de conformidade com as normas aprovadas pela Resolução n.º 1, de 14/7/7, do Conselho Nacional de Seguros Privados — CNSP, devendo ser iniciada em breve a segunda fase de atuação da Companhia, que abrangerá tôda uma gama de operações, na forma da citada Resolução CNSP n.º 5/70, cobrindo os riscos meteorológicos em geral, além de geada, granizo, chuvas excessivas, trombas d'água, ventos frios, ventos fortes, incêndio, pragas e se estendendo, progressivamente, a tôdas as culturas permanentes e temporárias; à morte de animais bovinos, equídeos, ovinos e suínos, em consequência de moléstias, acidentes, envenenamentos, asfixia, etc.; às benfeitorias, produtos agropecuários, máquinas agrícolas, veículos rurais, contra riscos de incêndio, explosão e suas consequências, vendaval, tremores de terra e impacto de veículos de qualquer espécie, desmoronamento de armazéns ou depósitos, acidentes com veículos transportadores de bens segurados, e outras coberturas."

"Nos têrmos do art. 18 do Decreto-Lei 73 de 21.XI.1966, as instituições financeiras do Sistema Nacional de Crédito Rural, que concederem financiamento à agricultura e à pecuária, promoverão os contratos de financiamento e de seguro rural concomitante e automàticamente, obedecendo o seguro às normas e limites fixados pelo CNSP, sendo obrigatório o financiamento dos prêmios pelas respectivas instituições. O seguro obrigatório ficará limitado ao valor do financiamento, sendo constituída a instituição financiadora como beneficiária até a concorrência do seu crédito."

"E' importante ressaltar que o seguro rural também indenizará os estabelecimentos bancários pelas perdas líquidas definitivas que venham a sofrer em consequência da incapacidade de pagamento de seu devedores, nas operações de crédito para a comercialização de produtos agropecuários, assim como os contratos de financiamento rural sem garantias reais ou sem o registro destas, na forma da Lei nº 4 829 de 5/XI/1965, no caso de ocorrência de morte dos respectivos devedores (seguro temporário de vida)".

Destacando o interêsse que o Vice Governador de São Paulo, sr. Antônio José Rodrigues Filho e os Secretários da Agricultura e do Trabalho, srs. Rubens Araujo Dias e Ciro Albuquerque, têm demonstrado em relação à Companhia de Seguros, o diretor administrativo do órgão, sr. Paranhos do Rio Branco, afirmou que "do Paraná, Minas Gerais, Rio Grande do Sul e Goiás, chegam pedidos à COSESP para transmitir a experiência adquirida nesse setor, pois existe uma crescente preocupação no sentido de oferecer à lavoura a garantia do seguro contra os riscos de geada, granizo, pragas e riscos meteorológicos em geral."

"Em Curitiba, o presidente da COSESP e o gerente da Carteira de Seguro Rural tiveram oportunidade de pronunciar uma palestra focalizando todos os aspectos do seguro rural e a experiência paulista, da qual participaram o Secretário da Agricultura do Paraná e demais autoridades daquele Estado, que se mostraram interessados em conhecer a implantação do sistema."

"Recentemente, o sr. Oswaldo de Breyne Silveira, diretor-presidente da Companhia de Seguros do Estado de São Paulo, acompanhado do diretor-superintendente, sr. Waldemar Martinez e do sr. Maurício A. de Castilho, gerente da Carteira de Seguro Rural, estiveram em Belo Horizonte, a convite do Banco de Desenvolvimento do Estado de Minas Gerais e da Companhia de Seguros do Estado de Minas Gerais, onde mantiveram uma série de contatos, com vistas ao estudo da implantação do seguro rural naquele Estado. Recebidos pelo Governador Rondon Pacheco, no Palácio da Liberdade, após ouvir a exposição dos vários aspectos do seguro rural e da experiência paulista, além dos planos apresentados pelo presidente do Banco de Desenvolvimento de Minas Gerais, sr. Lúcio Assumpção, determinou o governador a constituição de uma comissão para o exame da imediata aplicação do seguro rural em Minas Gerais" — finalizou o sr. Paranhos do Rio Branco.

AJA VOCE TAMBEM NO
"MES DA AÇÃO PELA INFANCIA"
COLABORE COM A CAMPANHA NACIONAL DA CRIANÇA
Av. Franklin Roosevelt, 23 — 4.º and. ss/401 a 403
Tel. 32-7866
(P

CAFÉ SOLÚVEL BRASÍLIA S.A.
SOCIEDADE ANÔNIMA DE CAPITAL ABERTO
C.G.C. 25.869.736/001

AVISO AOS ACIONISTAS

Comunicamos que a partir do próximo dia 16 de setembro, começarão a ser entregues, contra apresentação do Boletim de Subscrição (via rosa) e o comprovante de integralização (recibo 3), as cautelas referentes a subscrição de 75% do aumento do Capital Social, autorizado pela A.G.E. de 12 de junho de 1971.

A entrega será realizada, mediante identificação, em nosso escritório à Rua da Quitanda n.º 191, sala 401, no horário de 10 às 12 e das 14 às 18 horas, obedecendo-se rigorosamente a seguinte sequência de numeração dos Boletins de Subscrição:

1 — Boletins de 001 à 250 — dia 16/9/71.
2 — Boletins de 251 à 500 — dia 17/9/71.
3 — Boletins de 501 à 750 — dia 20/9/71.
4 — Boletins de 751 à 1.000 — dia 21/9/71.
5 — Boletins de 1.001 à 1.250 — dia 22/9/71.
6 — Boletins de 1.251 à 1.500 — dia 23/9/71.
7 — Boletins de 1.501 à 1.750 — dia 24/9/71.
8 — Boletins de 1.751 à 2.000 — dia 27/9/71.
9 — Boletins de 2.001 à 2.250 — dia 28/9/71.
10 — Boletins de 2.251 à 2.500 — dia 29/9/71.
11 — Boletins de 2.501 à 2.800 — dia 30/9/71.
12 — Boletins de 2.801 em diante — dia 1/10/71.

Os acionistas que deixarem de comparecer nos dias acima indicados, poderão receber suas cautelas, a partir do dia 4/10/71, no mesmo horário.

Rio de Janeiro, 9 de setembro de 1971.

A DIRETORIA (P

Ministro abre ginásio polivalente em Minas

Belo Horizonte (Sucursal) — O Ministro da Educação, Sr. Jarbas Passarinho, inaugurou ontem, nesta capital, o ginásio polivalente do Programa de Expansão e Melhoria do Ensino Médio (Premem), o primeiro a funcionar no país, que terá 300 escolas dêsse tipo até 1974.

Antes da inauguração, o Ministro visitou o Centro de Treinamento de Professôres de Betim, onde conversou informalmente com os alunos e distribuiu autógrafos, um dos quais no livro **Vidas Sêcas**, de Graciliano Ramos, a pedido de uma estudante.

VISITAS

O Ministro Jarbas Passarinho chegou a Belo Horizonte às 13h20m, dirigindo-se para a cidade de Betim, onde conheceu o Centro de Treinamento de Professôres. Após percorrer tôdas as instalações, o Ministro conversou com os estudantes, ressaltando a importancia do trabalho que realizam, ao se prepararem para ministrar aulas nos ginásios orientados para o trabalho.

Referindo-se às acusações de que os ginásios polivalentes estariam sendo construídos com orientação de técnicos norte-americanos, o Ministro Jarbas Passarinho declarou que "o pior cego é aquêle que tem catarata ideológica."

Explicou que os recursos para a implantação dos ginásios provêm de empréstimos com diversos países do mundo, tanto da área capitalista quanto da socialista. Disse que a orientação das novas escolas é genuinamente nacional.

NOVOS MÉTODOS

O ginásio inaugurado entrará em funcionamento até o final dêste mês com 15 turmas, representando um total de 560 alunos matriculados. Os estudantes já foram enquadrados nas diretrizes da reforma do ensino médio e, além das matérias tradicionais, terão aulas de artes práticas, representadas por técnicas agrícolas, industriais, domésticas e comerciais.

Até 1974 estarão instalados 300 ginásios polivalentes nos Estados de Minas, Bahia, Rio Grande do Sul e Espírito Santo. Posteriormente o programa será estendido a outros Estados.

TELEVISÃO

Sôbre a reforma da programação das estações de TV, o Sr. Jarbas Passarinho revelou que não foi convocado para nenhuma reunião sôbre o assunto, mas declarou ser contrário a qualquer idéia que promova a estatização da televisão brasileira.

Na foto os Srs. DALTON JOSÉ MELLO OLIVEIRA, advogado da Fábrica de Filó S/A, ERWIN OTTO HANS HAUSSIG, Diretor Administrativo da Fábrica de Filó S/A, ZEFERINO VEZIO LOTÁRIO CONTRUCCI, Diretor Presidente do Bancoderj, WILHELM HOFMANN, Diretor Superintendente da Fábrica de Filó S/A e OLAVO JOSÉ DA SILVA, Diretor Superintendente do Bancoderj.

A Fábrica de Filó S/A de Nova Friburgo, Estado do Rio de Janeiro, assinou um contrato com o Banco de Desenvolvimento do Estado do Rio de Janeiro (Bancoderj) e com o Banco Nacional de Desenvolvimento Econômico (BNDE) no dia 23, último passado.

Êste contrato representa as condições necessárias para a compra de outros equipamentos. Desta maneira, a Fábrica de Filó S/A, que já possui um dos parques industriais mais modernos do País pode aumentar ainda mais sua qualidade.

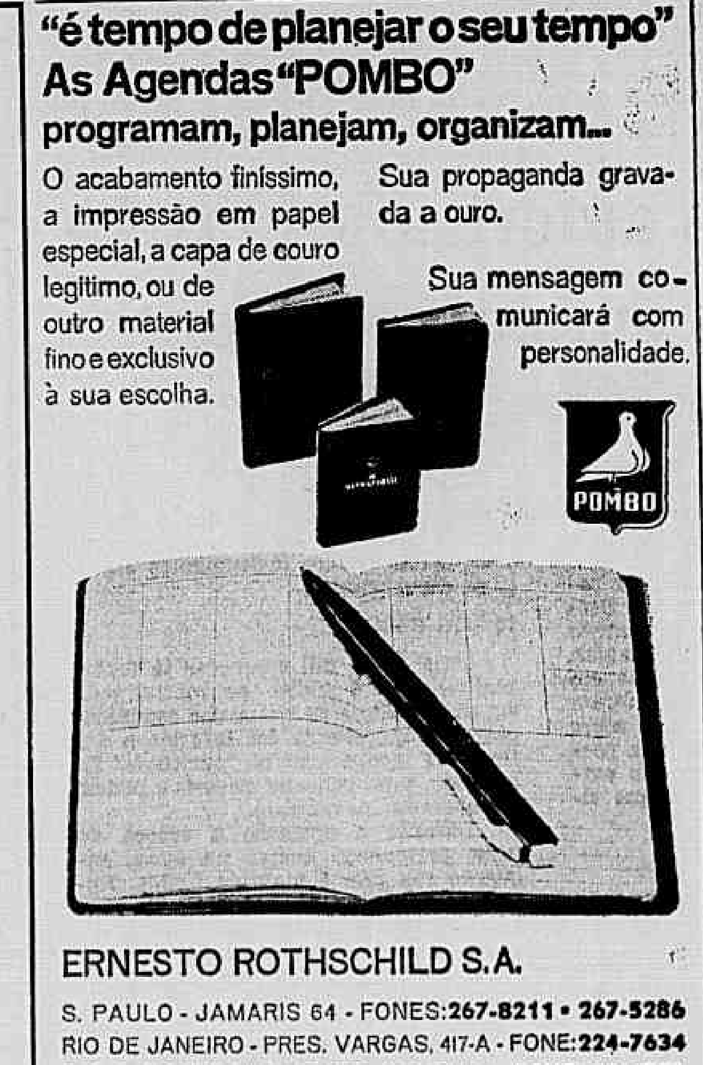

"é tempo de planejar o seu tempo"
As Agendas "POMBO"
programam, planejam, organizam...

O acabamento finíssimo, a impressão em papel especial, a capa de couro legítimo, ou de outro material fino e exclusivo à sua escolha.

Sua propaganda gravada a ouro.

Sua mensagem comunicará com personalidade.

ERNESTO ROTHSCHILD S.A.
S. PAULO - JAMARIS 64 - FONES:267-8211 • 267-5286
RIO DE JANEIRO - PRES. VARGAS, 417-A - FONE:224-7634
BELO HORIZONTE - TUPIS 457 S/406 - FONE: 22-4746

Passarinho acha desejo de extinguir vestibular desligado da realidade

A extinção do vestibular é um desejo totalmente desligado da realidade educacional brasileira e a única coisa que o MEC pode fazer é tentar democratizar o acesso à universidade, preparando os estudantes pobres através de cursos pré-vestibulares pela TV Educativa, em programa que começará no próximo ano.

A informação foi prestada ontem pelo próprio Ministro Jarbas Passarinho, durante as solenidades de inauguração do Instituto de Química da Universidade do Estado da Guanabara. Revelou o Ministro que nesses programas da TV Educativa utilizará os professôres de maior renome na área dos cursos pré-vestibulares.

Uma tentativa

Depois de inaugurar o Instituto de Química e visitar as instalações da UEG, o coronel Jarbas Passarinho concordou em conceder cinco minutos à imprensa, apesar de estar apressado. Logo depois, partiu para Belo Horizonte.

Confessou o Ministro que "já estou cansado de ser chamado de inimigo público número um dos cursos pré-vestibulares." Para êle, a extinção dessa instituição da realidade educacional brasileira só poderá ocorrer a longo prazo. Êle, entretanto, não acredita que os cursos sejam responsáveis pela degeneração do ensino médio e acha que os exames vestibulares perdurarão ainda por muitos anos.

— A extinção do vestibular — disse o Ministro — é um desejo utópico totalmente desligado da realidade. A única coisa que podemos fazer no momento é tentar democratizar o acesso à universidade. Para isso, no próximo ano, o MEC promoverá, através da TV-Educativa, pré-vestibulares para vários cursos, tendo como professôres os maiores especialistas no assunto.

Uma injustiça

O Ministro manifestou-se ainda totalmente contrário ao projeto recentemente aprovado pela Comissão de Justiça da Camara Federal, segundo o qual é facultado o acesso automático à universidade para alunos que obtiverem média igual ou superior a sete na última série do curso colegial.

— Esse tipo de lei — afirmou o Sr. Jarbas Passarinho — só seria admissível se tôdas as escolas do país administrassem um tipo homogêneo de ensino. Na atual situação, essa lei seria bastante injusta. O sistema mais justo ainda é o vestibular, em bases classificatórias e com perguntas objetivas, cujo conteúdo não ultrapasse os programas das escolas de nível médio, como o que será realizado êste ano, pelo menos nas escolas oficiais do país.

O coronel Jarbas Passarinho disse ainda ser "contra os chamados exames de esmagamento, como definiu o Ministro da Educação da França, Alan Perreyfitte, da Educação da França, durante a rebelião estudantil de maio de 1968."

— Esse tipo de exame — observou — é como um naufrágio que o Govêrno organiza para depois contar os sobreviventes.

Queixas

A respeito da reclamação de vestibulandos e diretores de cursos de que o MEC estaria demorando na definição de cláusulas para os estatutos dos vestibulares de 1972, o Ministro Jarbas Passarinho se mostrou surprêso, acreditando que "deve estar ocorrendo uma falta de informação dos interessados."

— O MEC, ao contrário dessas queixas, já definiu, detalhadamente, as cláusulas necessárias à elaboração das provas. Apenas o curso de Arquitetura tem razão para manter algumas dúvidas, mas ontem (anteontem) mesmo assinei uma nova portaria dedicada exclusivamente ao problema dêsse vestibular.

EVASAO

Sôbre o problema da evasão de cientistas brasileiros para o exterior, o Ministro explicou que a situação, atualmente, é bem melhor que há algum tempo, pois 20% do magistério superior estão participando do regime de dedicação integral, recebendo ordenados suficientemente altos para recusarem propostas estrangeiras.

— Na semana passada — revelou o Ministro — o Reitor da Universidade Federal de Minas Gerais me informou que cinco de seus professôres recusaram convites da Inglaterra e da Alemanha, porque o salário que recebem aqui é maior que a oferta estrangeira.

Informou ainda o Ministro da Educação que vem realizando levantamentos nos Estados visando a determinar as profissões técnicas de nível médio mais procuradas, a fim de poder implantar a nova lei de ensino primário e médio.

SÃO PAULO LANÇARÁ SEGURO RURAL EM NOVAS BASES

O sr. Oswaldo de Breyne Silveira, presidente da Companhia de Seguros do Estado de São Paulo, afirmou à imprensa que "a implantação do seguro rural no País, a partir da experiência autorizada para o Estado de São Paulo, parte do pressuposto de que sejam atendidas e seguidas, irrestritamente, algumas premissas, entre as quais se situam, bàsicamente, a de que o seguro seja feito numa só apólice titulada que abranja tôdas as coberturas previstas na Resolução CNSP nº 5/70, e a de que a obrigatoriedade do seguro se estenda a tôda a rêde bancária, conforme previsto no artigo 18 do Decreto-Lei nº 73 de 21/XI/66".

"A experiência de São Paulo não poderá oferecer o resultado almejado" — disse o presidente da COSESP — "se o seguro de benfeitorias e produtos agropecuários dados em garantia de financiamentos rurais do Banco do Brasil (que já vem sendo realizado há mais de quinze anos) permanecer desvinculado, em São Paulo, das demais coberturas previstas na Resolução nº 5/70 do Conselho Nacional de Seguros Privados".

"Assim também a experiência pecaria pela base se a Companhia de Seguros fôsse operar unicamente com o Banco do Estado de São Paulo, pois o montante de seguros que adviriam dêsse único estabelecimento bancário não poderia comportar as taxas baixas utilizadas nessa Resolução do CNSP, as quais pressupõem grande massa de negócios a realizar".

"O início das operações dêste seguro rural compulsório, por parte da Companhia de Seguros do Estado de São Paulo, está, assim, na dependência do atendimento sem restrições dêsses dispositivos legais e dessas premissas técnicas".

Segundo o sr. Breyne Silveira, "o Banco do Brasil tem o maior interêsse em que se vincule o financiamento ao seguro, para reduzir os riscos, elevar a segurança do empréstimo rural e estimular a modernização da agricultura brasileira, eis que, além de cobrir os bens dados em garantia em casos de sinistros, o seguro compele o empresário a adotar técnicas agrícolas, a obedecer a padrões de racionalização, tudo isso concorrendo para elevação da produtividade em nossa agricultura."

Lembrou ainda o sr. Silveira que "não é só de São Paulo o interêsse pelo bom êxito da experiência do seguro rural: Minas Gerais, Paraná, Rio Grande do Sul e outros Estados estão aguardando com interêsse o resultado do trabalho que está sendo iniciado em São Paulo, tendo mesmo o govêrno mineiro baixado recentemente um decreto que abre o caminho para a implantação do seguro rural naquele Estado".

O diretor administrativo da Companhia de Seguros do Estado de São Paulo, sr. José Paranhos do Rio Branco, também é de opinião que a experiência de São Paulo não alcançará resultados satisfatórios, caso não sejam cumpridas as obrigações legais da vinculação do seguro ao financiamento.

Disse o sr. Paranhos do Rio Branco:

"Uma corrente de opinião entende que a obrigatoriedade legal deve permanecer em suspenso até que o seguro rural seja regulamentado em todo o território nacional: tal entendimento, a nosso ver, representa um contra-senso, em face do círculo vicioso que dêle decorre. Se não se implantar o seguro rural, desde o início, com o atendimento dos dois citados pressupostos básicos, a experiência em São Paulo estará fadada ao insucesso; e se a experiência fôr mal sucedida, a extensão do seguro às demais regiões do País ficará prejudicada, certamente retardada, e, talvez, não venha a ocorrer tão cedo".

Salientou o sr. Paranhos que confia no apoio do Ministro Pratini de Moraes, Presidente do Conselho Nacional de Seguros Privados, e dos demais integrantes dêsse Conselho, para que o problema seja resolvido. Disse: "Não temos dúvida de que com o apoio decisivo do Ministro da Indústria e do Comércio, Marcus Vinícius Pratini de Moraes, e dos órgãos governamentais que regem as operações de seguros no País, a saber — o Conselho Nacional de Seguros Privados, a Superintendência de Seguros Privados e o Instituto de Resseguros do Brasil —, serão contornados os óbices que se interpõem à efetiva realização dêsse seguro."

PRIMEIRO PASSO

O primeiro passo para a implantação do seguro rural foi dado pelo Governador Laudo Natel, em despacho com o Vice Governador, Antônio José Rodrigues Filho, o Secretário do Trabalho e Administração, Ciro Albuquerque, e o Secretário da Agricultura, Rubens Araujo Dias, autorizando a assinatura de convênio entre a Secretaria da Agricultura, Banco do Estado de São Paulo, Caixa Econômica do Estado de São Paulo e a Companhia de Seguros do Estado de São Paulo — COSESP.

Nessa oportunidade, o Governador Laudo Natel declarou que "o seguro rural propiciará, além da tranquilidade ao agricultor para que possa trabalhar sem receios de perdas imprevisíveis, a modernização dos métodos agrícolas e a racionalização do trabalho no campo. Isso porque os contratos exigirão, por parte do segurado, o cumprimento das normas técnicas específicas que beneficiarão não apenas o agricultor, mas tôda a agricultura. Isso resultará num inevitável aumento de produtividade; assim, essa medida pioneira em todo o Brasil se constituirá em importante instrumento para a modernização da nossa agricultura".

COMO FUNCIONA

A criação do seguro rural em São Paulo mobiliza tôda a máquina administrativa já existente, segundo informações prestadas pelo diretor superintendente da COSESP, sr. Waldemar Martinez.

"O convênio que fundamenta a política do seguro rural" — afirmou o sr. Martinez — "estabelece que o Banco do Estado de São Paulo e a Caixa Econômica do Estado de São Paulo, através de sua vasta rêde de agências em todo o território paulista, em número de 741 agências, funcionarão como agentes da Companhia de Seguros do Estado de São Paulo — COSESP. Ao Banco e à Caixa caberá a movimentação de todo o numerário referente a prêmios e indenizações de seguro rural".

O sr. Waldemar Martinez explicou que "o Banco do Estado de São Paulo será também responsável pelo atendimento dos interessados prestando-lhes os esclarecimentos, coletando propostas de seguros, além de outras atribuições, cabendo à Secretaria da Agricultura, através de seus órgãos técnicos e das 367 Casas da Agricultura disseminadas em todo o Estado, a orientação normativa, assim como a orientação e assistência técnica ao agricultor, em colaboração com o Banco do Estado, a Caixa Econômica e a COSESP, na execução da política agrária do Govêrno do Estado".

"O seguro rural pode ser realizado sob várias modalidades, como, por exemplo, o seguro contra o Granizo, que atende aos cotonicultores e viticultores, e o seguro contra Geada, que oferece cobertura aos horticultores, floricultores e fruticultores."

O sr. Waldemar Martinez esclareceu ainda que "o convênio estabelece que seus signatários deverão promover cursos intensivos de treinamento ou habilitação dos funcionários do Banco do Estado, da Caixa Econômica e da Secretaria da Agricultura, agrônomos, veterinários e outros técnicos que operarão com o seguro rural. Campanhas e manuais de esclarecimentos destinados à divulgação das vantagens oferecidas pelo seguro serão preparados pelos órgãos que assinaram o ajuste, sendo desenvolvidas junto aos produtores agropecuários".

O sr. Waldemar Martinez afirmou ainda:

"Na primeira fase do funcionamento do seguro rural, iniciada em maio último, a cobertura abrange os riscos de geada para a hortiflorifruticultura, compreendendo vinte e três culturas; e os riscos de Granizo para as lavouras de Algodão e Videira. Essa modalidade de cobertura vinha sendo conferida, até o ano passado, pela Comissão de Produção Agropecuária — CPAP, da Secretaria da Agricultura do Estado, sendo transferido, agora, para a COSESP, sem solução de continuidade."

"A Superintendência de Seguros Privados — SUSEP autorizou a Companhia de Seguros do Estado de São Paulo — COSESP a operar em seguro rural, de conformidade com as normas aprovadas pela Resolução n.º 1, de 14/7/7, do Conselho Nacional de Seguros Privados — CNSP, devendo ser iniciada em breve a segunda fase de atuação da Companhia, que abrangerá tôda uma gama de operações, na forma da citada Resolução CNSP n.º 5/70, cobrindo os riscos meteorológicos em geral, além de geada, granizo, chuvas excessivas, trombas d'água, ventos frios, ventos fortes, incêndio, pragas e se estendendo, progressivamente, a tôdas as culturas permanentes e temporárias; à morte de animais bovídeos, equídeos, ovinos e suínos, em consequência de moléstias, acidentes, envenenamentos, asfixia, etc.; às benfeitorias, produtos agropecuários, máquinas agrícolas, veículos rurais, contra riscos de incêndio, explosão e suas consequências, vendaval, tremores de terra e impacto de veículos de qualquer espécie, desmoronamento de armazéns ou depósitos, acidentes com veículos transportadores de bens segurados, e outras coberturas."

"Nos têrmos do art. 18 do Decreto-Lei 73 de 21.XI.1966, as instituições financeiras do Sistema Nacional de Crédito Rural, que concederem financiamento à agricultura e à pecuária, promoverão os contratos de financiamento e de seguro rural concomitante e automàticamente, obedecendo o seguro às normas e limites fixados pelo CNSP, sendo obrigatório o financiamento dos prêmios pelas respectivas instituições. O seguro obrigatório ficará limitado ao valor do financiamento, sendo constituída a instituição financiadora como beneficiária até a concorrência do seu crédito."

"É importante ressaltar que o seguro rural também indenizará os estabelecimentos bancários pelas perdas líquidas definitivas que venham a sofrer em consequência da incapacidade de pagamento de seu devedores, nas operações de crédito para a comercialização de produtos agropecuários, assim como os contratos de financiamento rural sem garantias reais ou sem o registro destas, na forma da Lei nº 4 829 de 5/XI/1965, no caso de ocorrência de morte dos respectivos devedores (seguro temporário de vida)".

Destacando o interêsse que o Vice Governador de São Paulo, sr. Antônio José Rodrigues Filho e os Secretários da Agricultura e do Trabalho, srs. Rubens Araujo Dias e Ciro Albuquerque, têm demonstrado em relação à Companhia de Seguros, o diretor administrativo do órgão, sr. Paranhos do Rio Branco, afirmou que "do Paraná, Minas Gerais, Rio Grande do Sul e Goiás, chegam pedidos à COSESP para transmitir a experiência adquirida nesse setor, pois existe uma crescente preocupação no sentido de oferecer à lavoura a garantia do seguro contra os riscos de geada, granizo, pragas e riscos meteorológicos em geral."

"Em Curitiba, o presidente da COSESP e o gerente da Carteira de Seguro Rural tiveram oportunidade de pronunciar uma palestra focalizando todos os aspectos do seguro rural e a experiência paulista, da qual participaram o Secretário da Agricultura do Paraná e demais autoridades daquele Estado, que se mostraram interessados em conhecer a implantação do sistema."

"Recentemente, o sr. Oswaldo de Breyne Silveira, diretor-presidente da Companhia de Seguros do Estado de São Paulo, acompanhado do diretor-superintendente, sr. Waldemar Martinez e do sr. Maurício A. de Castilho, gerente da Carteira de Seguro Rural, estiveram em Belo Horizonte, a convite do Banco de Desenvolvimento do Estado de Minas Gerais e da Companhia de Seguros do Estado de Minas Gerais, onde mantiveram uma série de contatos, com vistas ao estudo da implantação do seguro rural naquele Estado. Recebidos pelo Governador Rondon Pacheco, no Palácio da Liberdade, após ouvir a exposição dos vários aspectos do seguro rural e da experiência paulista, além dos planos apresentados pelo presidente do Banco de Desenvolvimento de Minas Gerais, sr. Lúcio Assumpção, determinou o governador a constituição de uma comissão para o exame da imediata aplicação do seguro rural em Minas Gerais" — finalizou o sr. Paranhos do Rio Branco.

AJA VOCE TAMBÉM NO
"MÊS DA AÇÃO PELA INFÂNCIA"
COLABORE COM A CAMPANHA NACIONAL DA CRIANÇA
Av. Franklin Roosevelt, 23 — 4.º and. ss/401 a 403
Tel. 32-7866
(P

CAFÉ SOLÚVEL BRASÍLIA S. A.
SOCIEDADE ANÔNIMA DE CAPITAL ABERTO
C.G.C. 25.869.736/001

AVISO AOS ACIONISTAS

Comunicamos que a partir do próximo dia 16 de setembro, começarão a ser entregues, contra apresentação do Boletim de Subscrição (via rosa) e o comprovante de integralização (recibo 3), as cautelas referentes a subscrição de 75% do aumento do Capital Social, autorizado pela A.G.E. de 12 de junho de 1971.

A entrega será realizada, mediante identificação, em nosso escritório à Rua da Quitanda n.º 191, sala 401, no horário de 10 às 12 e das 14 às 18 horas, obedecendo-se rigorosamente a seguinte sequência de numeração dos Boletins de Subscrição:

1 — Boletins de 001 à 250 — dia 16/9/71.
2 — Boletins de 251 à 500 — dia 17/9/71.
3 — Boletins de 501 à 750 — dia 20/9/71.
4 — Boletins de 751 à 1.000 — dia 21/9/71.
5 — Boletins de 1.001 à 1.250 — dia 22/9/71.
6 — Boletins de 1.251 à 1.500 — dia 23/9/71.
7 — Boletins de 1.501 à 1.750 — dia 24/9/71.
8 — Boletins de 1.751 à 2.000 — dia 27/9/71.
9 — Boletins de 2.001 à 2.250 — dia 28/9/71.
10 — Boletins de 2.251 à 2.500 — dia 29/9/71.
11 — Boletins de 2.501 à 2.800 — dia 30/9/71.
12 — Boletins de 2.801 em diante — dia 1/10/71.

Os acionistas que deixarem de comparecer nos dias acima indicados, poderão receber suas cautelas, a partir do dia 4/10/71, no mesmo horário.

Rio de Janeiro, 9 de setembro de 1971.

A DIRETORIA
(P

José Américo lembra que Vargas não foi um hábil

Entrevista a Tarcísio Hollanda

"Agora, somos colegas." Dedo em riste, ar brincalhão, o ex-Governador da Paraíba, João Agripino, anuncia a José Américo de Almeida — Ministro aposentado do Tribunal de Contas da União — sua nomeação para o mesmo pôsto. Numa casa branca, o autor de **Bagaceira**, óculos brancos de lentes grossas, num rosto tipicamente nordestino, baixo, abre-se num sorriso benevolente que os olhos não conseguem disfarçar, êle que está pràticamente cego pela catarata.

Getúlio Vargas não era o político hábil que a imaginação brasileira criou e os jornalistas e políticos trataram de popularizar. Segundo o ex-Ministro da Viação, Vargas, homem de grande coragem pessoal, tinha receio dos acontecimentos. Adotava a tática do adiamento de soluções ("o tempo resolve tudo, deixa o tempo passar") e era comumente surpreendido por desfechos gravíssimos, como o da Revolução Constitucionalista de 32.

O bom e o ruim

Fomos convidados pelo Governador Ernani Sátiro para participar das solenidades de inauguração do belíssimo projeto de Sérgio Bernardes do Hotel Tambaú, agora entregue a Eric de Carvalho, presidente da Varig.

Às 9 horas de domingo, uma manhã ensolarada que só o Nordeste costuma oferecer, estamos ingressando no reino do estilista de **A Bagaceira**, uma propriedade bonita, cercada de coqueiros cujos frutos o mestre paraibano costuma oferecer, com carinho, aos seus visitantes.

Aos 85 anos, vislumbramos a figura do ex-Ministro da Viação de Vargas, nós que o tínhamos conhecido em 1961, ao lado do então Ministro da Viação, coronel e Senador Virgílio Távora. O mesmo rosto, aquêle mesmo olhar buliçoso (desculpem-me, mas não tive outro adjetivo para definir a expressão do olhar) e um ar que mal disfarça a ironia.

João Agripino nos levou aos domínios do velho político, pai do General Reinaldo Melo de Almeida, 1.º vice-chefe do Estado-Maior do Exército. José Américo providencia junto a uma secretária inteligente — Dona Lourdes Lemos — casquinhas de caranguejo, uma garrafa de uísque John Walker e peixe.

Fala com fluência e prazer, sobretudo dos acontecimentos históricos. Elogia a Constituição de 1967, reconhecendo que, mesmo restritiva, constituía um passo à frente. Critica a classe política, responsável, para êle, pelos acontecimentos que culminaram com a edição do Ato Institucional n.º 5.

E observa, com a experiência dos seus 85 anos, a maior parte vividos na engrenagem política, que os aspectos restritivos do regime sob o qual vivem os brasileiros são necessários para conferir os mínimos níveis de segurança de que precisa a sociedade brasileira para demarrar, em busca do progresso econômico e da elevação do padrão de vida de nossa gente.

— A democracia liberal, ao estilo clássico — diz José Américo, lembrando que se concentra de um angulo de isenção analítica, sem paixões — está inteiramente superada, não só no Brasil, mas no mundo inteiro.

Enganam-se aquêles que continuam a sonhar com a possibilidade de sua volta, de seu restabelecimento, quando o angulo político clássico, tal como se entende erradamente ainda hoje, foi precedido do angulo eminentemente econômico. Agora, segundo êle, os estadistas são obrigados por necessidade imperiosa a se preocupar com os problemas do povo.

— No Brasil — avança José Américo de Almeida — nós já solucionamos os problemas dos ricos. Agora, é a vez de atender os pobres.

Homem cuidadoso, defensor ferrenho da Revolução e do Govêrno, o escritor e político não esconde, indiretamente, uma crítica à ausência, até agora, de uma política destinada a uma melhor distribuição da renda nacional.

Êle que foi candidato a Presidente da República junto com Armando Sales de Oliveira, aparentemente apoiado por Vargas. Confessa, com certo orgulho e convicção, que, se fôsse Presidente da República, esta seria uma preocupação fundamental: melhorar a vida dos pobres.

Um homem difícil

Os políticos brasileiros estão, inegàvelmente, numa situação degradante, muito — ou em parte — por sua própria culpa, segundo o Sr. José Américo de Almeida. Pecaram por omissão, mas o maior responsável por essa falência guardada na imagem da opinião pública nacional foi o falecido Presidente Getúlio Vargas.

Seu Ministro da Viação, êle testemunha que Getúlio Vargas nada tinha de hábil. Embora homem de grande coragem pessoal, era cuidadoso e muito introspectivo.

— Êle não concedia intimidade a ninguém, nem aos auxiliares nem à sua mulher. Era um homem difícil sob êsse aspecto. Uma vez, eu, que sou conhecido como um homem franco, disse-lhe tantas coisas que êle foi, finalmente, obrigado a dizer algo em resposta. Osvaldo Aranha, depois, pegando em meu braço, disse-me: "O Getúlio não fala assim com ninguém."

E tinha um defeito mais grave num estadista, segundo o Sr. José Américo. Êle deixava que o tempo solucionasse os problemas e cometia, assim, erros irreparáveis. Era, muitas vêzes, surpreendido pelo desfecho das crises de maneira violenta, tendo que tomar atitudes drásticas para compensar o atraso verificado nas decisões.

— Uma crise não se adia. O adiamento representa um agravamento do processo. O estadista é obrigado a prever para prover. Se êle adia um problema grave, o irreparável segundo Maquiavel, êle está trabalhando para comprometer a sua própria permanência no poder. Vargas tinha êsse grave defeito, que alguns poucos políticos brasileiros conhecem e a maioria ignora.

O pior crime que Getúlio Vargas cometeu contra o Brasil — e que possìvelmente será responsável pelo "deserto de líderes e de idéias" a que se referiu seu amigo Osvaldo Aranha em discurso famoso — foi impedir a renovação de lideranças no país. E talvez, segundo o velho paraibano, Vargas tenha uma enorme quota de responsabilidade por êsse vazio maior de homens públicos que o país sofre na carne.

— Êle tinha receio das sombras. Quem pudesse fazer-lhe qualquer penumbra, êle destruía. Absorvia tudo. Só êle existia. Não permitia, assim, que nascesse uma figura capaz de competir com êle. Isso, também, influiu muito para a eclosão do movimento de 64 — disse ainda.

Vargas e êle

Em seu livro, **Vargas, Meu Pai**, Alzira Vargas do Amaral Peixoto insinua as famosas inabilidades de José Américo de Almeida, as suas tiradas, relembrando a imagem do boquirrôto. E diz que Vargas o queria como sucessor, sendo, posteriormente, obrigado a recuar, a assinar a famosa Carta de 37 que abriu o Estado Nôvo e as portas do mundo político nacional a muita gente que o serviu.

— O Getúlio nunca me apoiou. E' verdade que me lançou candidato, quando verificou que meu nome era inevitável, pois alguns amigos haviam tomado a responsabilidade da articulação.

Além disso — êle diz, francamente — a candidatura de Armando Sales de Oliveira constituía um desafio à sua liderança e seu comando. Embora cuidadoso, embora defensor do adiamento, Vargas era violento quando sentia a proximidade, a iminência de uma contestação séria ao seu comando e à sua liderança.

Na verdade, para José Américo, Vargas queria ficar, queria permanecer, aproveitando-se de alguns acontecimentos históricos próprios da época de conturbação que vivia o mundo então. Aproveitou-se, assim tanto da revolução comunista de 1935, que tinha muitos adeptos no próprio Exército, quanto da revolução integralista de 1937. A Carta de 37 era coisa que já estava preparada, premeditara tudo.

Não é verdade, para êle, o que diz Alzira, isto é, que 37 foi inevitável, que seu pai foi forçado a assinar a Carta. Na verdade, segundo o Sr. José Américo de Almeida, o golpe vinha sendo trabalhado pacientemente há muito tempo, com o conhecimento misterioso de Vargas, com um trabalho de articulação ostensiva do General Pedro Aurélio de Góis Monteiro.

— A Constituição que implantou o Estado Nôvo estava pronta há um ano, quando ocorreu o 27 de novembro de 1937. O Francisco Campos já havia redigido o instrumento com o conhecimento de Getúlio.

Candidato nas ruas, aparentemente com o ostensivo apoio do Catete, José Américo de Almeida falava e são famosas suas frases. Como peixe, êle não resistia à isca de uma frase, de uma construção bonita, que só os estilistas costumam admirar. E dissera, em certo pronunciamento ("eu sempre fui um bom mitingueiro") que como o coração se achava à esquerda, êle não podia ignorar essa tendência.

— O Góis passou a dizer aos militares que eu era comunista. Eu me lembrei de um amigo, que dizia não ser à esquerda ou à direita, mas um homem de bom senso, um racional. Eu não sou hemiplégico, quer dizer, não tenho um lado parado. Vivo em todos os lados.

Àquela altura, o General Góis Monteiro, o Salomão da Revolução de 1930 (àquela época também existia codinome) articulava o golpe, segundo o ex-Ministro da Viação, com o ostensivo conhecimento de Vargas. Faltava um apoio indispensável o do então General Eurico Gaspar Dutra. E Góis trabalhava.

O golpe não veio por acaso, mas foi decorrência de um longo e paciente trabalho. Mas só alguns poucos tinham prévio conhecimento da manobra imaginada pelo cérebro de Vargas. E Góis era um dêles. Quando ocorreu a solidariedade de Dutra, assombrado com o espectro da ameaça comunista, completou-se todo um círculo que se fechou a 27 de novembro de 1937. Inaugurava-se no Brasil o poder de um só. Era Vargas.

O seu fracasso a 24 de agôsto, o tiro no coração, era o próprio estilo, porque era o homem Getúlio Vargas. Segundo o Sr. José Américo de Almeida, como ditador êle era absoluto, era ótimo administrador, tendo, como tinha, grandes qualidades de homem de Estado. Mas, num sistema democrático seu temperamento revelava suas fraquezas.

Um exemplo flagrante de como a sua estratégia estava errada será ilustrada por um **exemplo histórico** que o autor de **Bagaceira** considera definitivo. Secretário de Segurança em São Paulo, o então General Cordeiro de Farias, pressentira a proximidade da Revolução Constitucionalista de 1932. E levara documentos a Vargas mostrando a iminência da ação.

— Êle não deu maior importancia, acreditando que a fermentação se esvaziaria com o tempo. Enganou-se e foi forçado a tomar medidas que importavam em penosos resultados. Atos cirúrgicos para evitar a contestação ao seu poder de mando.

Êle queria ficar no poder e por isso abriu com 37 uma porta pela qual saíram os candidatos à sua sucessão: José Américo e o paulista Armando Sales de Oliveira. Quando mais se intensificava a corrente de boatos de que êle desejava permanecer, aquela história do continuísmo, Vargas lhe disse: "Se êles querem ficar contra, sou candidato."

E a estratégia errada lhe rendeu maus resultados. Em Minas, prejudicou nomes ilustres, como os de Virgílio de Melo Franco, de Gustavo Capanema, para beneficiar um homem desconhecido, considerado iletrado nos arraiais mineiros: Benedito Valadares. Êle chegou a traí-lo, o que levou Vargas a pronunciar frase famosa, definindo o gesto e o caráter de Valadares ao lançar a candidatura de Dutra, em Minas: "Cornada de boi manso."

O ex-Ministro da Viação fala com essa frieza analítica que os anatomistas costumam ter diante de um cadáver, mas não desconhece as qualidades de homem público de Vargas. No fundo, nota-se uma certa nostalgia de sua parte, êle que, como Vargas, representou a última fornada dos grandes políticos brasileiros.

A volta à legalidade

José Américo, que se considera um democrata realista, um homem que costuma acompanhar a evolução dos tempos e se amoldar à convivência da sociedade em que vive, acha que o General Castelo Branco deveria ter resolvido tudo por inteiro, fechando o Congresso Nacional e convocando, imediatamente, novas eleições.

Isso permitiria uma renovação na política brasileira. Permitiria que soprasse um vento como o Aracati, que nos incomoda tanto quanto delicia, na cadeira de balanço de sua casa na beleza selvagem da praia de Tambaú. Repararia o crime cometido por Getúlio, qual seja, o de ter impedido o nascimento de lideranças.

A Revolução, para êle, fêz muito. A sua obra administrativa ressuscita uma imagem comprometida pela violência do golpe de estado em 1964. A política econômico-financeira rende juros a cada dia, juros que se traduzem em satisfação nos altos círculos financeiros do mundo.

E o General Médici? O Sr. José Américo de Almeida responde sem vacilações, sempre com a concordancia de Agripino. E' um homem que exerce o poder com moderação, transige, concede, mas não no essencial, que procura executar com a determinação do estadista.

O Presidente tem tôdas as condições para levar o país novamente à normalidade constitucional, agora que o ex-Ministro da Viação considera desagregada a ofensiva, a organização terrorista. Mas, o General Médici chegará ao objetivo da escala na qual tanto se empenha se os políticos não atrapalharem.

Com o discurso de Márcio Moreira Alves houve uma tremenda manifestação de burrice da classe política, que veio a provocar um franco retrocesso. A democracia liberal morreu, mas há formas de regime democrático que poderão conciliar desenvolvimento e segurança. A Carta de 67 era um passo à frente.

A desmoralização da classe política se manifesta, sintomàticamente, na opinião pública, da qual os militares são expressão, manifestação impulsiva. O ato tragi-cômico da renúncia de Quadros, o parlamentarismo, o seu fracasso, tudo contribuiu para o ato final da peça teatral que teve o desfêcho na ridícula retirada de João Goulart, depois de uma febre de loucura que alguém chamou de "porre nacional."

Êle está escrevendo as memórias e explica, ante o sorriso de admiração da secretária e o olhar aristotélico de João Agripino, de mãos à carbeça, como se estivesse pesando o que ouve: "Eu tinha que escrever minhas memórias para responder uma série de perguntas que muitos me fazem ou deixam no travesseiro."

Augusto dos Anjos, outra preocupação. Não se trata do poeta da morte e José Américo lembra o soneto famoso em que êle reverencia a ama-de-leite: "Minha ama-de-leite Guilhermina." E diz que está aguardando, com ansiedade, o livro prometido pelo escritor e seu colega da Academia Brasileira de Letras Francisco de Assis Barbosa sôbre o poeta, dentro do seu mesmo angulo de visão.

Quase cego, atacado de catarata, não perdeu a lucidez nem a rigidez da baraúna nordestina, uma árvore conhecida por sua vitalidade. Conta Agripino que, recebendo homenagens em Fortaleza, José Américo ia subindo uma escada. João se preocupava em que caísse, mas não lhe dava o braço, pois o velho, orgulhoso, reagiria.

Apenas avisava os lances da escadaria. Êle tropeçou e caiu. Apressado, o então Governador da Paraíba deu-lhe a mão para se levantar.

— Como homem público você é ótimo, mas como guia de cego um fracasso.

O velho solitário de Tambaú (vale repetir o chavão de Samuel Wainer) não perdeu a vitalidade e o humor. "Eu continuo um metingueiro. Um homem de comício. Saí daqui não por querer. Mas, a chamado."

DR. CAMPOS DE REZENDE
C.P.F. 00766347 OCULISTA C.R.M. 6.018
R. Visc. de Inhaúma, 134 — 18.º — Tel. 243-2191

S
SAMETIC
A VENDA NAS BOAS CASAS DO RAMO

Ponha seu dinheiro no seguro

Aplique em Letras de Câmbio CREDINORTE

Um seguro para o seu dinheiro. A mais tranquila aplicação de capital. Lucro certo, com a garantia do aceite

CREDINORTE
Rua do Ouvidor, 88 - 4.º andar
Tels.: 231-0441 - 231-3216
231-3939

ou em qualquer agência do
BANCO NACIONAL DO NORTE S.A.

Uma empresa do
SISTEMA FINANCEIRO INTEGRADO BANORTE

Audit e Mercator.
Máquinas contábeis que são a alma de uma emprêsa bem organizada.

As máquinas contábeis da Olivetti mecanizam em pouquíssimo tempo tôda a sua administração.

É como se fôsse uma boa administradora trabalhando na sua emprêsa.

As máquinas Audit e Mercator, por exemplo.

Elas cuidam da contabilidade geral, do sistema de contas correntes, da fôlha de pagamento, do faturamento, da distribuição de verbas, da contabilidade de custos, etc.

Você também pode confiar a elas o registro da entrada e saída de mercadorias, de acôrdo com a nova legislação.

As máquinas contábeis Olivetti ficam na sua emprêsa solucionando os seus problemas enquanto você pode se dedicar a outras coisas mais importantes.

A Olivetti já forneceu mais de 10 mil máquinas contábeis a centenas de emprêsas brasileiras.

Chame o nosso representante e peça para ver a linha completa das máquinas contábeis Olivetti - uma delas vai atender melhor o seu caso.

Você pode ser uma lojinha de porta de escada ou uma grande cadeia de lojas.
A Olivetti contábil é a alma de uma emprêsa bem organizada.

olivetti
Máquinas que humanizam o homem.

71.2391

RELATÓRIO SEMESTRAL JUNHO/1971

FUNDO CRESCINCO 157

Administrado pelo

BANCO DE INVESTIMENTO DO BRASIL - BIB

Carta Patente A-2941/66 - Capital e Reservas: Cr$ 84.559.634,93 - C.G.C. 60.400.512 - Endêreço Telegráfico - BANKBIB
Rio de Janeiro: Av. Rio Branco, 147 - 11.º andar - Fones: 222-5112/5 - Telex: BANKBIB RIO 31-666
São Paulo: Rua Direita, 250 - 27.º andar - Rua Libero Badaró, 293 - 6.º andar - Fones: 37-8870, 37-7953 e 34-3704 - Telex: BANKBIB SP 21-528
Pôrto Alegre: Rua 7 de Setembro, 1073 - 7.º andar - Fones: 24-2281 e 24-0622
Salvador: Rua Argentina, 1 - 3.º andar - Fones: 2-3535/6 - Praça da Sé, 5 - loja 4 - Fone: 3-2300
Belo Horizonte: Av. João Pinheiro, 146 - 7.º andar - Fones: 22-0280, 26-2569, 24-4502 e 26-0639.

Conselho Consultivo do Fundo

MAURO PAES DE ALMEIDA
NILO MEDINA COELI
ROBERTO TEIXEIRA DA COSTA
HUMBERTO MONTEIRO DA CUNHA
HÉLIO PENTAGNA GUIMARÃES
ALBERTO ALVES FILHO
BERENT FRIELE
PLÍNIO GILBERTO KROEFF
JURACY M. MAGALHÃES

PAULO REIS DE MAGALHÃES
DONALD E. MEADS
SÉRGIO PINHO MELLÃO
JOSÉ DE ALMEIDA BARBOSA MELLO
MÁRIO TOLEDO DE MORAES
MARCÍLIO MARQUES MOREIRA
LUCIEN M. MOSER
OCTÁVIO CEZAR DO NASCIMENTO
PAULO CAMILLO DE OLIVEIRA PENNA

THOMAZ SARAIVA PRZIREMBEL
PAULO NEVES DE SOUZA QUARTIM
WALTHER MOREIRA SALLES
JOSÉ XAVIER DE SALLES
MANOEL DA COSTA SANTOS
HANS DIETER SCHMIDT
GEORGE PATTEN SHAW
LUIZ D. VILLARES
JÚLIO H. ZADROSNY

Mensagem do Administrador

Os resultados obtidos pelo Fundo Crescinco 157 no 1.º Semestre de 1971 foram os melhores da sua história.

O valor da cota evoluiu de Cr$ 2,362, no início do ano, até Cr$ 5,680 em 30 de junho, o que representa uma valorização de 140% em seis meses. Graças a essa excelente performance o Fundo Crescinco 157 passou a ser o maior fundo fiscal do País, com um patrimônio superior a Cr$ 175 milhões.

O desempenho apresentado foi resultado do excepcional comportamento do mercado de ações nesse período, que se caracterizou pela alta generalizada nas cotações dos principais títulos e pelo grande aumento no número de emprêsas diàriamente negociadas nas principais Bôlsas de Valôres do País.

A evolução favorável do mercado de ações nos últimos anos se deve à conjugação de diversos fatôres positivos, tais como incentivos fiscais, crescimento econômico do País e reorganização das Bôlsas de Valôres, que despertaram em uma faixa crescente da população o interêsse pelo investimento em ações.

A carteira de ações do Fundo Crescinco 157, constituída tanto de ações tradicionais como de ações de emprêsas lançadas no mercado nos três últimos anos através do sistema do Decreto-Lei 157, beneficiou-se dessa evolução, não apenas na sua valorização mas sobretudo na sua liquidez. Uma boa parte das ações componentes da carteira, de emprêsas de porte pequeno ou médio, foram adquiridas por ocasião do lançamento, porém sem liquidez em Bôlsa naquela época.

Hoje a grande maioria dessas ações é transacionada diàriamente nas principais Bôlsas do País, com suas cotações refletindo os bons resultados financeiros apresentados em seus balanços.

Desta forma, conseguiu o administrador do Fundo Crescinco 157 conciliar os dois objetivos básicos do Decreto-Lei 157, quais sejam de colaborar na abertura do capital de novas emprêsas e de proporcionar bons resultados para as pessoas físicas e jurídicas que lhe confiaram seus incentivos fiscais.

Para tanto, valeu-se o BIB, administrador do Fundo Crescinco 157, de uma equipe de técnicos com mais de 20 anos de experiência no mercado de capitais brasileiro e capaz de identificar emprêsas com perspectivas de bons resultados a médio-longo prazo, o que tem sido e continuará a ser a orientação básica da política de investimentos do Fundo.

De acôrdo com a legislação complementar do Decreto-Lei 157, a partir do exercício fiscal de 1971, ano base 1970, sòmente às pessoas físicas será permitida a dedução de 12% do impôsto de renda devido para aquisição de cotas de Fundos Fiscais. Esperamos continuar merecendo a confiança de nossos participantes para suas futuras aplicações.

Atenciosamente,
O Administrador
BANCO DE INVESTIMENTO DO BRASIL-BIB
Julho de 1971

SEGURO DE VIDA EM GRUPO

Instituído a partir de 1.º de Junho de 1971, beneficiando os participantes (pessoas físicas) do Fundo Crescinco 157, nas condições estipuladas na respectiva apólice.

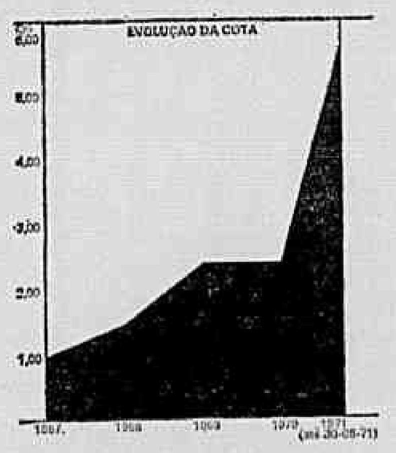

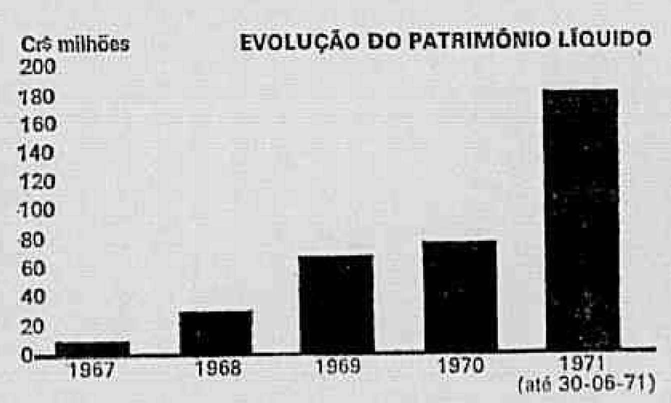

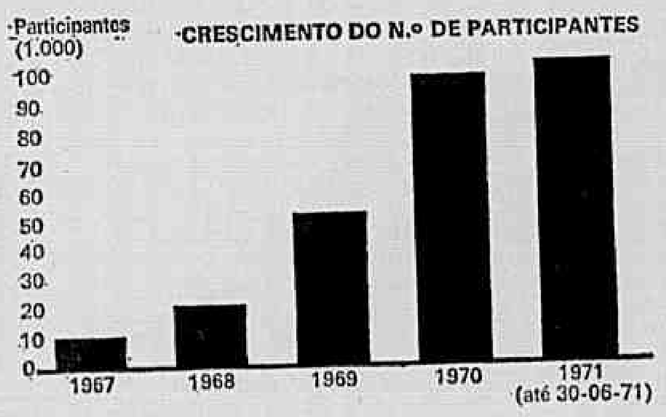

Desenvolvimento do Fundo Crescinco 157

A — DESENVOLVIMENTO DO FUNDO

	1967	1968	1969	1970	1971 (até 30-06-71)
Valor líquido do Fundo	Cr$ 9.037.738	27.768.284	65.835.741	75.885.114	175.130.092
N.º de Cotas em Circulação	10.498.059	19.355.161	27.611.646	32.127.330	30.853.796
N.º de inversores	9.700	20.951	51.765	98.860	112.506
Valor da inversão média	Cr$ 932	1.325	1.271	768	1.557
B — RESULTADOS DO FUNDO					
Valor da Cota no fim do período	Cr$ 1,00	1,53	2,38	2,362	5,680
Distribuição por Cota	Cr$ —	0,08	0,653	0,448	—
% distribuída	—	8,00%	42,68%	18,82%	—
Valorização por Cota	Cr$ —	0,53	0,85	(0,018)	3,318
Lucro no período	Cr$ —	0,61	1,503	0,43	3,318
% do lucro	—	61,00%	98,24%	18,07%	140,47%

Resultado do início até 30-06-71 (C/ Reinversão) — 807,66%
Valor de Cr$ 100,00 aplicados no início até 30-06-71 — Cr$ 907,66

Composição da Carteira de Títulos do Fundo Crescinco 157 em 30-6-71

Quant. Ações	Companhias	Classe	Valor Nominal	Cotação Cr$	Valor Total
	TÍTULOS DE EMPRÊSAS ENQUADRADAS NO D.L. 157				
	BORRACHA - PLÁSTICO 4,49%				**7.863.440,93**
316.434	Braspla S.A. - Ind. e Com. de Mat. Plástica	ORD.	1,00	2,30	727.798,20
837.072	Braspla S.A. - Ind. e Com. de Mat. Plástica	PREF.	1,00	2,17	1.816.446,24
202.303	Goyana S.A. - Ind. Bras. de Mat. Plástica	PREF.	1,00	4,51	912.386,53
517.820	Indústria e Comércio Trorion S.A.	PREF.	1,00	3,59	1.858.973,80
14.255	Kelson's - Indústria e Comércio S.A.	ORD.	1,00	5,82	82.964,10
14.863	Kelson's - Indústria e Comércio S.A.	PREF.	1,00	7,62	113.256,06
587.904	Pirelli S.A. - Cia. Industrial Brasileira	ORD.	1,00	4,00	2.351.616,00
	CIMENTO E CONSTRUÇÕES 4,53%				**7.937.239,65**
60.243	Sano S.A. Indústria e Comércio	PREF.	1,00	7,50	451.822,50
657.748	Cia. Cimento Portland Itaú	ORD.	1,00	3,96	2.604.682,08
226.110	Cia. Cimento Portland Itaú	PREF.	1,00	6,25	1.413.187,50
175.399	Cia. Cimento Portland Itaú - bonificadas	PREF.	1,00	4,93	864.717,07
211.751	Cia. Cimento Portland Itaú - subsc. c/75%	PREF.	1,00	5,50	1.164.630,50
290.000	Eternit do Brasil Cimento Amianto S.A.	ORD.	1,00	3,58	1.038.200,00
83.300	H. C. Cordeiro Guerra S.A.	ORD.	1,00	1,60	133.280,00
166.700	H. C. Cordeiro Guerra S.A.	PREF.	1,00	1,60	266.720,00
	COMÉRCIO E LOJAS - MÓVEIS 4,00%				**7.012.692,18**
5.600	Cia. Brasileira de Roupas	DEB.	10,00	10,00	56.000,00
767.688	Lojas Americanas S.A.	ORD.	1,00	5,43	4.168.545,84
127.615	Mesbla S.A.	ORD.	1,00	2,58	329.246,70
699.788	Mesbla S.A.	PREF.	1,00	3,05	2.134.353,40
95.240	Mobília Contemporânea S.A.	PREF.	1,00	1,00	95.240,00
27.700	Móveis Cimo S.A.	PREF.A	1,00	3,90	108.030,00
27.752	Móveis Cimo S.A.	PREF.B	1,00	4,37	121.276,24
	ELETRÔNICA - ELETROMECÂNICA - MECÂNICA 13,51%				**23.662.114,66**
963.458	Arno S.A. Indústria e Comércio	PREF.	1,00	3,27	3.150.507,66
932.946	Eletromar Indústria Elétrica Brasileira S.A.	ORD.	1,00	3,50	3.265.311,00
279.699	Eletromar Indústria Elétrica Brasileira S.A.	PREF.	1,00	3,00	839.097,00
403.808	Indústrias Villares S.A.	ORD.	1,00	13,83	5.584.664,64
572.924	Indústrias Villares S.A.	PREF.B	1,00	18,89	10.822.534,36
	GRÁFICA - PAPEL - MADEIRA 4,98%				**8.714.188,76**
559.579	Cia. Melhoramentos de São Paulo	ORD.	1,00	2,57	1.438.118,03
593.263	Cia. Melhoramentos de São Paulo	PREF.	1,00	2,57	1.524.685,91
116.874	Cia. T. Janér - Comércio e Indústria	PREF.	1,00	3,09	361.140,66
706.837	Duratex S.A. - Indústria e Comércio	PREF.	1,00	3,98	2.813.211,26
10.221	Livraria José Olympio Editôra S.A.	ORD.	1,00	5,40	55.193,40
387.975	Livraria José Olympio Editôra S.A.	PREF.	1,00	6,50	2.521.837,50
	METALURGIA 4,39%				**7.692.418,31**
3.228	Bardella S.A. - Indústrias Mecânicas	ORD.	1,00	4,36	14.074,08
19.328	Bardella S.A. - Indústrias Mecânicas	PREF.	1,00	4,68	90.455,04
28.377	Fábrica Nacional de Vagões S.A.	ORD.	1,00	1,76	49.943,52
47.266	Fábrica Nacional de Vagões S.A.	PREF.A	1,00	2,56	121.000,96
5.000	Fundição Tupy S.A.	ORD.	1,00	2,12	10.600,00
575	Fundição Tupy S.A.	PREF.A	1,00	2,92	1.679,00
477.352	Fundição Tupy S.A.	PREF.B	1,00	2,92	1.393.867,84
202.098	Fundição Tupy S.A. - subsc. c/100%	PREF.B	1,00	2,54	513.328,92
50.000	Hércules S.A. Fábrica de Talheres	ORD.	1,00	8,50	425.000,00
138.750	Indústria Metalúrgica N. S. Aparecida S.A.	ORD.	1,00	1,25	173.437,50
555.000	Indústria Metalúrgica N. S. Aparecida S.A.	PREF.	1,00	1,25	693.750,00
601	Indústria Sul Americana de Metais S.A.	ORD.	1,00	3,49	2.097,49
161.489	Indústria Sul Americana de Metais S.A.	PREF.	1,00	3,54	571.671,06
159.235	Máquinas Piratininga S.A.	ORD.	1,00	7,34	1.168.784,90
88.100	Máquinas Piratininga S.A.	PREF.	1,00	7,58	667.798,00
68.500	Metalúrgica La Fonte S.A.	ORD.	1,00	8,90	609.650,00
124.000	Metalúrgica La Fonte S.A.	PREF.	1,00	8,80	1.091.200,00
24.000	Silco do Brasil S.A. - Ind. Metalúrgicas	ORD.	1,00	3,92	94.080,00
	MINERAÇÃO 0,32%				**562.558,08**
493.472	Morro do Níquel S.A. - Min. Ind. e Com.	PREF.	1,00	1,14	562.558,08
	NUTRIÇÃO - BEBIDAS - FUMO 7,03%				**12.311.846,89**
3.750	Cia. Cacique de Café Solúvel	PREF.	4,00	18,06	67.725,00
155.320	Cia. Cervejaria Brahma	ORD.	1,00	3,35	520.322,00
901.248	Cia. Cervejaria Brahma	PREF.	1,00	4,12	3.713.141,76
613.001	Cia. Ind. de Conservas Alimentícias "CICA"	PREF.	1,00	3,58	2.194.543,58
43.300	Cia. União dos Refinadores - Açúcar e Café	ORD.	1,00	7,83	339.039,00
730.695	Cia. União dos Refinadores - Açúcar e Café	PREF.	1,00	7,49	5.472.905,55
3.000	Indústrias de Chocolate Lacta S.A.	ORD.	1,00	1,39	4.170,00
	QUÍMICA E PETRÓLEO 6,33%				**11.075.229,30**
300.338	Cia. Brasileira de Petróleo Ipiranga	ORD.	1,00	4,00	1.201.352,00
963.656	Cia. Brasileira de Petróleo Ipiranga	PREF.	1,00	5,18	4.991.738,08
884.758	Distrib. de Produtos de Petróleo Ipiranga S.A.	ORD.	1,00	4,59	4.061.039,22
30.000	Distrib. de Produtos de Petróleo Ipiranga S.A.	PREF.	1,00	7,00	210.000,00
105.000	Oxigênio do Brasil S.A.	ORD.	1,00	5,82	611.100,00
	RAMOS DIVERSOS 7,67%				**13.437.866,08**
378.876	Brasmotor S.A. - Empreend. e Participações	ORD.	1,00	4,76	1.803.449,76
283.375	Brasmotor S.A. - Empreend. e Participações	PREF.	1,00	4,56	1.292.190,00
283.460	Cia. Indl. Bras. de Calç. Vulc. Vulcabrás S.A.	ORD.	1,00	5,20	1.473.992,00
350.000	Ericsson do Brasil - Com. e Ind. S.A.	ORD.	1,00	4,57	1.599.500,00
60.000	Hitachi Line - Indústria Elétrica S.A.	PREF.	1,00	1,00	60.000,00
36.000	Eucatex S.A. - Indústria e Comércio	PREF.A	1,00	2,64	95.040,00
21.802	Lojas Renner S.A.	ORD.	1,00	7,40	161.334,80
46.027	Lojas Renner S.A.	PREF.	1,00	11,00	506.297,00
8.251	Manufatura de Brinquedos Estrêla S.A.	ORD.	1,00	2,74	22.607,74
369.194	Orniex S.A. - Org. Nac. de Imp. e Exp.	PREF.	1,00	4,84	1.786.898,96
1.102.087	S.A. Moinho Santista - Indústrias Gerais	ORD.	1,00	3,86	4.254.055,82
45.000	Zivi S.A. - Cutelaria	ORD.	1,00	8,50	382.500,00
	SIDERÚRGICA E REFRATÁRIOS 8,88%				**15.559.244,64**
167.682	Aços Villares S.A.	ORD.	1,00	4,48	751.215,36
36.890	Aços Villares S.A. — subsc. c/50%	ORD.	1,00	3,98	146.822,20
64.219	Aços Villares S.A.	PREF.A	1,00	5,81	373.112,39
253.817	Aços Villares S.A.	PREF.B	1,00	6,21	1.576.203,57
108.490	Aços Villares S.A. - subsc. c/50%	PREF.B	1,00	5,71	619.477,90
690.921	Cia. Ferro Brasileiro	ORD.	1,00	4,84	3.344.057,64
55.273	Cia. Ferro Brasileiro - subsc. c/50%	PREF.	1,00	4,34	239.884,82
126.200	Siderúrgica Riograndense S.A.	ORD.	1,00	15,50	1.956.100,00
146.942	Siderúrgica Riograndense S.A.	PREF.	1,00	26,38	3.876.329,96
290.874	Magnesita S.A.	ORD.	1,00	9,20	2.676.040,80
	TÊXTIL 13,14%				**23.005.582,46**
50.000	Cia. Fábrica de Tecidos Dona Isabel	DEB.	1,00	1,00	50.000,00
1.034.327	Artex S.A. Fábrica de Artefatos Têxteis	ORD.	1,00	4,20	4.344.173,40
329.934	Artex S.A. Fábrica de Artefatos Têxteis	PREF.A	1,00	4,10	1.352.729,40
873.318	Artex S.A. Fábrica de Artefatos Têxteis	PREF.B	1,00	4,10	3.580.603,80
942.066	Cia. Nacional de Tecidos Nova América	ORD.	1,00	3,09	2.910.983,94
73.398	Cia. Nacional de Tecidos Nova América	PREF.	1,00	4,00	293.592,00
70.000	Cia. Progresso Industrial	PREF.	1,00	3,51	245.700,00
237.534	Emprêsa Industrial Garcia S.A.	ORD.	1,00	2,05	486.944,70
109.655	Emprêsa Industrial Garcia S.A.	PREF.	1,00	2,32	254.399,60
184.500	Indústria Têxtil Cia. Hering	PREF.A	1,00	5,85	1.079.325,00
1.243.462	São Paulo Alpargatas S.A.	ORD.	1,00	3,21	3.991.513,02
1.143.320	São Paulo Alpargatas S.A.	PREF.	1,00	3,18	3.635.757,60
600	Textil Gabriel Calfat S.A.	DEB.	1.000,00	1.131,40	678.840,00
50.000	Tecelagem Kuehnrich S.A.	ORD.	1,00	1,20	60.000,00
	VEÍCULOS - ACESSÓRIOS - MÁQUINAS AGRÍCOLAS 2,87%				**5.023.158,14**
387.899	D. F. Vasconcellos S.A.	ORD.	1,00	5,33	2.067.501,67
100.625	D. F. Vasconcellos S.A.	PREF.	1,00	5,08	511.175,00
102.858	Engesa - Engenheiros Especializados S.A.	ORD.	1,00	1,00	102.858,00
217.763	Marcas Famosas S.A.	PREF.	1,00	0,80	174.210,40
80.989	Panambra Sul Riograndense S.A.	ORD.	1,00	3,20	259.164,80
20.894	Panambra Sul Riograndense S.A.	PREF.	1,00	3,40	71.039,60
308.981	Paraná Equipamentos S.A.	PREF.B	1,00	5,36	1.656.138,35
26.996	Paraná Equipamentos S.A. - subsc. c/100%	ORD.	1,00	4,92	132.820,32
	SUB-TOTAL				**142.257.558,58**
	TÍTULOS NÃO ENQUADRADOS NO D.L. 157 10,77%				**18.855.878,38**
118.197	Casa Anglo Brasileira S.A.	ORD.	2,00	23,00	2.718.531,00
2.034	Cimento Aratu S.A.	PREF.	1,00	1,00	2.034,00
138.095	Cia. de Cigarros Souza Cruz	ORD.	1,00	4,65	644.805,70
577.287	Cia. Siderúrgica Belgo Mineira	ORD.	1,00	12,45	7.187.223,15
140.511	Cia. Vale do Rio Doce	PREF.	1,00	39,38	5.530.906,58
301.055	S.A. White Martins	ORD.	1,00	8,89	2.676.378,95
10.000	Cia. Siderúrgica Nacional	PREF.	1,00	9,40	94.000,00
	TOTAL DAS AÇÕES	92,91%			162.713.437,44
	ATIVO FINANCEIRO	7,09%			12.416.655,55
	30.853.796,40 cotas à Cr$ 5,68	100,00%			175.130.092,99

Allen indicou à Boeing o rumo de seu futuro lançando-a no campo comercial após a Guerra

Presidente da Boeing chega ao Rio depois do Concorde mas diz que é coincidência

O presidente do Conselho-Diretor da Boeing, Sr. William M. Allen, que está no Brasil para manter contatos com emprêsas aéreas, confessou-se ontem surpreendido com o fato de sua viagem coincidir com a visita ao país do supersônico franco-britanico, o Concorde.

Disse que suas férias terminaram há pouco e que não estava informado sôbre a vinda do supersônico. Aqui, tratará dos "interêsses comuns" entre a Boeing e as emprêsas brasileiras que já têm aviões de sua fabricação. Há, também, perspectivas de que a Varig venha a adquirir o Boeing-747 — o maior avião de transporte de passageiros do mundo.

BONS FREGUESES

O Sr. Allen concedeu uma entrevista à imprensa na sede da Mesbla — representante da Boeing, no Brasil — acompanhado de um diretor da companhia, Sr. John K. Broback, do diretor de Vendas para a América Latina, Sr. A. Rischbieter (que foi o tradutor), do diretor-geral da Mesbla, Sr. J. L. Palhares, e um diretor desta organização, Sr. André de Batton.

Revelou êle, inicialmente, depois de ser apresentado pelo Sr. Palhares, que sua visita ao Brasil era para manter contato com clientes, revelando que sua companhia tem aqui "bons fregueses." Flamulas da Varig e Cruzeiro do Sul compunham a mesa onde se colocou, afirmando em seguida que estava à disposição para as perguntas.

SUPERSÔNICO

A maioria das perguntas feitas ao Sr. Allen tinham referência ao projeto do supersônico norte-americano — o SST — agora paralisado e que estava entregue à Boeing. Revelou, então, que a continuação do programa depende, exclusivamente, do Govêrno norte-americano, pois é por demais extenso para que uma companhia privada o realize.

— A Boeing — revelou — precisa de um suporte do Govêrno para completar o programa. E é muito importante que a ajuda tenha continuidade.

QUALIDADE

Quando lhe perguntaram se a paralisação do programa do SST se deveu a alguma questão técnica — o problema levantado foi o da velocidade — disse o Sr. Allen que a pergunta deveria ser respondida, com mais propriedade, por um técnico, mas afirmou que "o SST tinha um projeto avançado, capacidade e ótima qualidade."

Sôbre o futuro do SST é de opinião que "o tempo é um fator importante no desenvolvimento da aviação" e, quando da retomada do programa para o supersônico norte-americano, será o tempo que introduzirá as modificações necessárias ao projeto.

ECOLOGIA

Com relação à possibilidade de os vôos supersônicos apresentarem alguma influência no desenvolvimento da flora e da fauna, disse o Sr. Allen, inicialmente, que há cinco anos os problemas ecológicos não eram tratados como o são hoje e que, "mesmo no caso dos aviões subsônicos, houve alguns ajustes", e na decorrência dêsse problema.

Acrescentou que há um determinado ponto em que se conciliam questões dessa ordem com o desenvolvimento tecnológico, que o próprio homem exige. Por isto, com relação ao avião supersônico, revelou sua convicção de que serão processados os ajustes necessários.

TOMAR RISCO

Quando perguntaram sua opinião, de um ponto-de-vista empresarial, sôbre o projeto franco-inglês do Concorde, disse o Sr. Allen que o risco, neste avião, "foi razoável e calculado. Eu não hesitaria em tomar êsse risco", acrescentou.

Disse, também, que seria difícil estimar os prejuízos causados pela paralisação do programa SST, revelando que a Boeing havia gasto, por conta própria, em novos edifícios e laboratórios para pesquisas, de 30 a 40 milhões de dólares (Cr$ 200 milhões, aproximadamente), mas, enquanto a companhia trabalhou no programa, desenvolveu pesquisas que servem agora a outros projetos.

Disse que, pela Boeing, os maiores prejuízos se referem ao pessoal técnico empregado no programa SST, cujo trabalho ficou perdido com a paralisação, embora ressalvando também, no caso, a experiência adquirida enquanto duraram os trabalhos.

COM A VARIG

Sempre tomando cerveja, num copo tipo tulipa, o Sr. Allen só interrompeu suas respostas uma vez, para que o Diretor Geral da Mesbla, Sr. Palhares, explicasse o relacionamento desta organização com a Boeing: "há duas conexões: a primeira é o fato de sermos representantes no país e a outra os laços de amizade que nos unem", disse êle.

Antes de responder à pergunta sôbre a aquisição do Boeing 747, pela Varig, o Sr. Allen fêz uma série de considerações, lembrando as relações passadas de sua companhia com as emprêsas brasileiras, para concluir "que está confiante num bom resultado."

Frisou que a Boeing não se limita a vender os aviões, mas acompanha o comprador para que possa operá-los de maneira econômica e segura. Ressaltou a longa experiência da Boeing, para afirmar sua convicção de que a Varig — a emprêsa está decidindo pela compra de novos aviões — analisará todos os dados da questão, considerando o que oferece cada concorrente para decidir então a aquisição.

MAM leiloa obras nos dias 20 a 23

Com pregões de Ziraldo e Antônio Houaiss, o Museu de Arte Moderna promoverá nos próximos dias 20, 21 e 23, às 21 horas, um leilão de obras cuidadosamente selecionadas por Roberto Pontual e Frederico Morais dentro do tema *Panorama de 50 anos da Pintura Brasileira.*

As obras, recolhidas em vários Estados do país, estarão em exposições a partir das 18h30m de hoje e representam o que houve de mais importante nas artes plásticas brasileiras de 1922 para cá. Os interessados, além de adquiri-las, poderão assistir aulas sôbre elas, ministrados por críticos de arte.

OS TEMAS

Hoje, às 18 horas, o crítico Clarival do Prado Valadares falará sôbre *A Arte Popular;* amanhã, às 18 horas, Araci Amaral dissertará sôbre *Os Anos Revolucionários;* dia 16, às 18 horas, José Roberto Teixeira Leite abordará *A Década de 30;* dia 17, às 18 horas, Roberto Pontual analisará *A Década de 60*, e, dia 20, às 18 horas, Frederico Morais tratará de *A Atualidade.*

Com essa iniciativa, o Museu de Arte Moderna realizará uma importante exposição didática, tentará atrair para o mercado de arte novos colecionadores, apresentará o leilão de uma forma nova e diferente — *mise en scène* de Paulo Afonso Grisoli e Karl Heinz Bergmiller e cenários de Juarez Machado — além de angariar os fundos de que tanto necessita.

ESG faz estágio em Brasília

Brasília (Sucursal) — Dezesseis alunos do curso de Informações da Escola Superior de Guerra iniciaram ontem, nesta capital, um programa de estudos da estrutura e do funcionamento dos órgãos de segurança e informação da área.

Os estudos, que se encerrarão com um estágio de cinco dias na Agência Central do SNI, terão a duração de duas semanas. Dos alunos, apenas cinco são civis — dois advogados, um engenheiro, um geólogo e um estatístico — sendo os demais oficiais das Fôrças Armadas.

PALESTRA

Ontem, os estagiários estiveram no Estado-Maior das Fôrças Armadas, onde assistiram a uma palestra do chefe da Seção de Informações do órgão, coronel Hilton Vasconcelos.

Nos quatro últimos dias de trabalho em Brasília, os 16 alunos farão um estágio na Agência Central do Serviço Nacional de Informações e, no dia 24, regressarão ao Rio.

Dr. Gilvan Tôrres

Doenças e Perturbações Sexuais — Pré-Nupcial. Av. Rio Branco, 156 — Sala 913. — Tel.: 242-1071. CREMEG 602

HERNIA

Fundas Anatômicas de todos os tipos
Ortopedia Campomar
R. Constituição, 33
R. Barata Ribeiro, 86-B
Tels.: 224-1268 — 235-1470

VOCÊ E CALVO?
Eu também ERA

Agora uso
"HAIR-PIECE"
FISZPAN

Com ela posso nadar, correr e praticar esportes

Experimente uma sem compromisso

R. SETE DE SETEMBRO, 88 S/LOJA 202 - TEL. 222-0502

Ação conjunta do Exército e da Invernada prende duas quadrilhas de assaltantes

Trabalhando em conjunto desde o dia 5, detetives da Invernada de Olaria e agentes da Polícia do Exército conseguiram desbaratar duas grandes quadrilhas, responsáveis por dezenas de assaltos e roubos de automóveis. Uma delas, chefiada por Carlos Mateus, possuía até duas metralhadoras, além de muitos revólveres.

A outra, que ainda está sendo interrogada pela PE, deverá ser apresentada à imprensa nas próximas horas. De antemão, apesar do sigilo das autoridades, sabe-se que o bando é autor de assaltos a bancos, não se sabendo, contudo, de alguma vinculação com terroristas.

O INÍCIO

Tudo começou no dia 5 de setembro, na Rua Tumucumaque, em Cavalcanti, quando as autoridades detiveram vários tipos considerados suspeitos que viajavam num Dodge Dart, côr mostarda. Os policiais conseguiram prendê-los num pôsto de gasolina, na Avenida João Ribeiro. Como não tinham documentos de habilitação ou de propriedade do veículo, foram todos presos e levados para a Invernada de Olaria. O carro, ao que depois confessaram, pertencia a uma agência.

No Dodge havia a placa GB-AE-70-01, que havia sido furtada do Volkswagen azul, ano 71, motor BH-201-617, roubado no dia 8 de agôsto, na jurisdição da 16a. Delegacia Policial (Barra da Tijuca), conforme queixa de seu proprietário na Delegacia de Furtos de Automóveis. Dentro do automóvel foi encontrado um par de placas do Estado de São Paulo, cidade de Descalvado, número VR-79-27, pertencentes ao Chevrolet vermelho, ano 67, motor JA-005, furtado no Catete em 10 de julho dêste ano.

A QUADRILHA

Interrogado, Carlos Mateus, mais conhecido por **Lamparina**, disse que o carro lhe havia sido emprestado por um tal de **Wilson Sarará**, que não foi encontrado. Soube-se também que um dos integrantes da quadrilha era Reginaldo Moreira, o **Tuca**. Prêso, êle foi confessando os nomes e endereços dos demais comparsas e as autoridades apreenderam o Volkswagen, que usava a placa **fria** GB AE-22-15, adulterada, pois o número verdadeiro é GB AE-22-45. A chapa pertence ao Opala côr areia, modêlo 71, motor LJ 0401-M, roubado em Ipanema.

Em diligências que se seguiram, conseguiram deter, depois, **Wilson Sarará**, cujo nome verdadeiro é Wilson de Oliveira Saraiva, que reside na Rua Feliciano Pena, 441, em Vicente de Carvalho, e que está condenado pela 20a. Vara Criminal, por assalto e furto. Interrogado, o marginal disse que a quadrilha ainda era integrada por Getúlio Amaro da Silva, João Elias da Silva, o **Cabeludo** — comerciante que se encarregava de guardar as armas do bando — Leonardo Balzano Dias, o **Paulo Borges**, e Vanderlei Simões, todos com antecedentes criminais.

Na casa do **Cabeludo**, os agentes apreenderam seis revólveres calibre 38; duas pistolas calibre 7,65; dois revólveres calibre 32 e duas metralhadoras: uma de fabricação americana, muito antiga, modêlo Mach-Gul, calibre 45, nº 258-270, e outra, nacional, marca Urco, calibre 22, que as autoridades consideram uma arma altamente perigosa, pelo efeito causado pela pequena bala. Ainda no arsenal havia centenas de balas.

Segundo relação fornecida pela polícia, o bando realizou os seguintes assaltos: Hotel Barra da Tijuca (roubaram Cr$ 200,00), pôsto de gasolina no Recreio dos Bandeirantes (levaram Cr$ 250,00); Hotel Dois Irmãos, de propriedade de Roberto Cavalo, na Estrada Rio—Petrópolis, de onde roubaram Cr$ 600,00; Big Hotel, na mesma estrada (Cr$ 1 mil); outro hotel próximo à Fábrica Nacional de Motores (Cr$ 500,00); um hotel em Belfort Roxo (Cr$ 500,00); uma padaria em Honório Gurgel (Cr$ 200,00); uma outra na Avenida Brasil (Cr$ 300,00); e outra na Estrada dos Cavalheiros, em Caxias, de onde roubaram Cr$ 300,00 e um revólver calibre 32.

Aumento de servidor é assegurado

O presidente da Comissão de Finanças da Assembléia Legislativa, Deputado Silbert Sobrinho, avistou-se ontem com o Governador Chagas Freitas, de quem recebeu instruções para incluir a despesa do aumento do funcionalismo estadual entre as dotações estipuladas para o exercício de 72.

Com isso, fica previsto um aumento de 20% para o próximo ano, beneficiando também aposentados e pensionistas, como constará da mensagem governamental a ser enviada à Assembléia nos próximos dias. As despesas com a elevação foram calculadas preliminarmente em perto de Cr$ 300 milhões e de acôrdo com a legislação financeira constarão do Orçamento.

Literatura infantil abre hoje IV Feira

O Instituto Sousa Leão vai realizar, de amanhã a sábado, a IV Feira de Literatura Infantil que, em sua abertura, promoverá uma tarde de autógrafos, além do encontro entre os autores que vão expor e os escritores Raquel de Queirós, Maria Clara Machado, Luís Jardim e Gladys.

Flávia Silveira Lôbo, Fernanda Lopes de Almeida, Maria Mazzetti, Estela Leonardo e Leni Werneck são as autoras dos trabalhos da exposição. As duas primeiras farão tarde de autógrafos e participarão de debates no dia 15, e as outras no dia 17. No dia 18 haverá o encerramento com uma programação de cinema educativo.

ESCALA DE VISITA

O Instituto programou uma escala de visitas dos alunos, acompanhados de seus pais. Na quarta-feira, 15, irão as turmas do 4º ano, A e B. Na quinta-feira, Jardim-de-Infância, 2º e 3º grupos, pré-primário A e B, e 1º ano A e B.

Na sexta-feira, 17, 2º ano A, B e C; e 3º ano A e B tem sua vez. A exposição se realizará na sede do Instituto, e o horário das visitas programadas é 17h, nos três dias.

Emprêsa inaugura em Minas escritório que cuidará de incrementar turismo interno

Belo Horizonte (Sucursal) — A Transeuropa, emprêsa nacional de turismo que mantém escritórios em Nova Iorque, Londres e Roma, vai inaugurar hoje sua filial nesta capital, de acôrdo com o seu plano de incrementar o movimento de viagens dentro do próprio Brasil.

Para a inauguração chegam hoje a Belo Horizonte o presidente da Assembléia Legislativa de São Paulo, Deputado Jacob Pedro Carolo; o presidente da Camara Municipal, vereador Paulo Soares; os Srs. Eduardo Mota, Reinaldo Nunes e Paulo Gualberto, diretores da Embratur; e os Srs. Mário Jorge Germanos e Jorge Pinheiros, diretores da VASP.

MOTIVAÇÃO

De acôrdo com o plano inicial da Transeuropa, serão aproveitados os potenciais de São Paulo e Minas Gerais, a fim de aumentar nos paulistas, já com poder aquisitivo bastante elevado, o gôsto pelo turismo, incentivando, ao mesmo tempo, o movimento para as cidades barrocas e para as estancias hidrominerais.

Para marcar o início dêsse entrosamento, os visitantes paulistas vão almoçar em Ouro Prêto, na Casa dos Inconfidentes, onde será firmado um convênio de cooperação turística entre as prefeituras daquela cidade e a de São Paulo.

FILME

O presidente da Transeuropa, Sr. Antonio Carlos Santoro, oferecerá, no Hotel Del Rei, um coquetel durante o qual será exibido um filme sôbre o Brasil que a emprêsa usa no exterior para atrair turistas.

'A noite, os visitantes serão recebidos pelo Governador Rondon Pacheco.

EXCELENTE SOBRELOJA NO CENTRO – COM 450 m2

VENDE-SE sobreloja composta de magnífico SALÃO de 110 m2, c/ portas de vidro-Blindex (serve para LOJA) e mais 10 SALAS, sendo 2 com lambris, das quais uma tôda atapetada, com armários e lambris de Jacarandá. — Saleta p/ caixa, 2 banheiros, copa refeitório.

O imóvel é todo taqueado, com teto de Eucatex acústico e lâmpadas embutidas — O Salão possui lâmpadas de vitrinas.

Ver e tratar no local:
AV.ALMIRANTE BARROSO, 90 — Sobreloja
Com Sr. Caldas — Horário comercial.

P

WE ANNOUNCE YOU OUR NEW TELEPHONE NUMBER
243-0890
PBX
LES NUMERAUX ANCIENS ONT ÉTÉ
223-8730 - 223-9698
RASPOLAGAY

Desculpe, mas estamos tão habituados a falar com o exterior, que fizemos em vários idiomas êste aviso de nosso nôvo telefone.

Cia. Industrial de Café Solúvel Dínamo

Pedreiro quer mudar a côr da companheira preta e lhe dá banho de soda cáustica

Belo Horizonte (Sucursal) — Cansado de viver em companhia de uma mulher preta, Sinval Dias Castilho, pedreiro, tentou resolver seu problema racial dando um banho de soda cáustica em sua mulher, Ana Mônica dos Santos, para mudar-lhe a côr e ganhar, dêsse modo, uma companheira branca.

Ao ser prêso, Sinval, que é mulato e tem 39 anos, declarou que seu maior desejo era viver com uma mulher branca, embora gostasse muito de Ana Mônica, que "infelizmente é preta" e está agora internada no Pronto Socorro, com queimaduras por todo o corpo.

SOLUÇÃO CÁUSTICA

Sinval, para quem se **black is beautiful**, branco é melhor, disse que chegou em casa na noite de sábado meio embriagado e decidiu que a melhor solução para a sua questão racial era conservar a mulher mudando-lhe a côr.

Por isso, sem que ela visse, derramou soda cáustica na água que Ana Mônica vertera numa bacia para tomar banho. Nos primeiros dois minutos não aconteceu nada, a mulher continuava prêta como viera ao mundo, mas logo depois começou a gritar que a água estava queimando muito.

Socorrida por vizinhos, ela foi internada no hospital onde está em observação, enquanto Sinval, agora sem mulher alguma, nem branca nem preta, aprende na polícia que tentar mudar a côr dos outros, ou não aceitá-los como Deus os pôs no mundo, dá cadeia na certa.

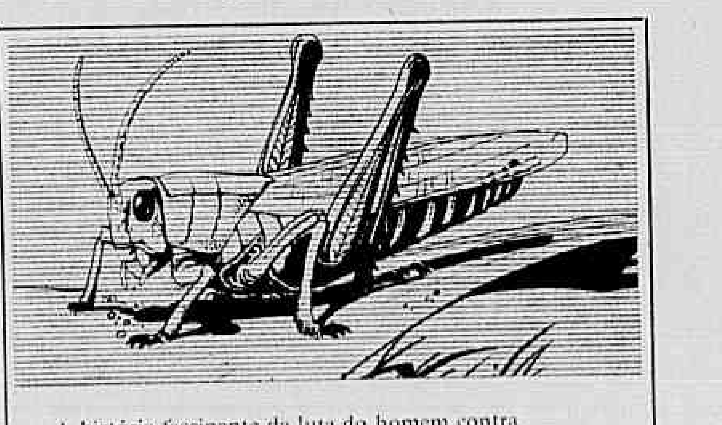

A história fascinante da luta do homem contra os insetos

MUNDO RIVAL

A cada ser humano corresponde um batalhão de 50 milhões de insetos. Êste filme é uma visão de como a humanidade está vencendo o impressionante desafio dêste mundo rival.

A Filmoteca Shell dispõe de mais de cem filmes em 16 mm para emprestar gratuitamente a escolas, universidades, clubes, sindicatos, instituições as mais variadas.
Todos sôbre temas atuais e do maior interêsse para a nossa época.

Filmoteca Shell

GB – Av. Rio Branco, 109 – Gr. 504
SP – Cons. Nebias, 14 - 6º and.

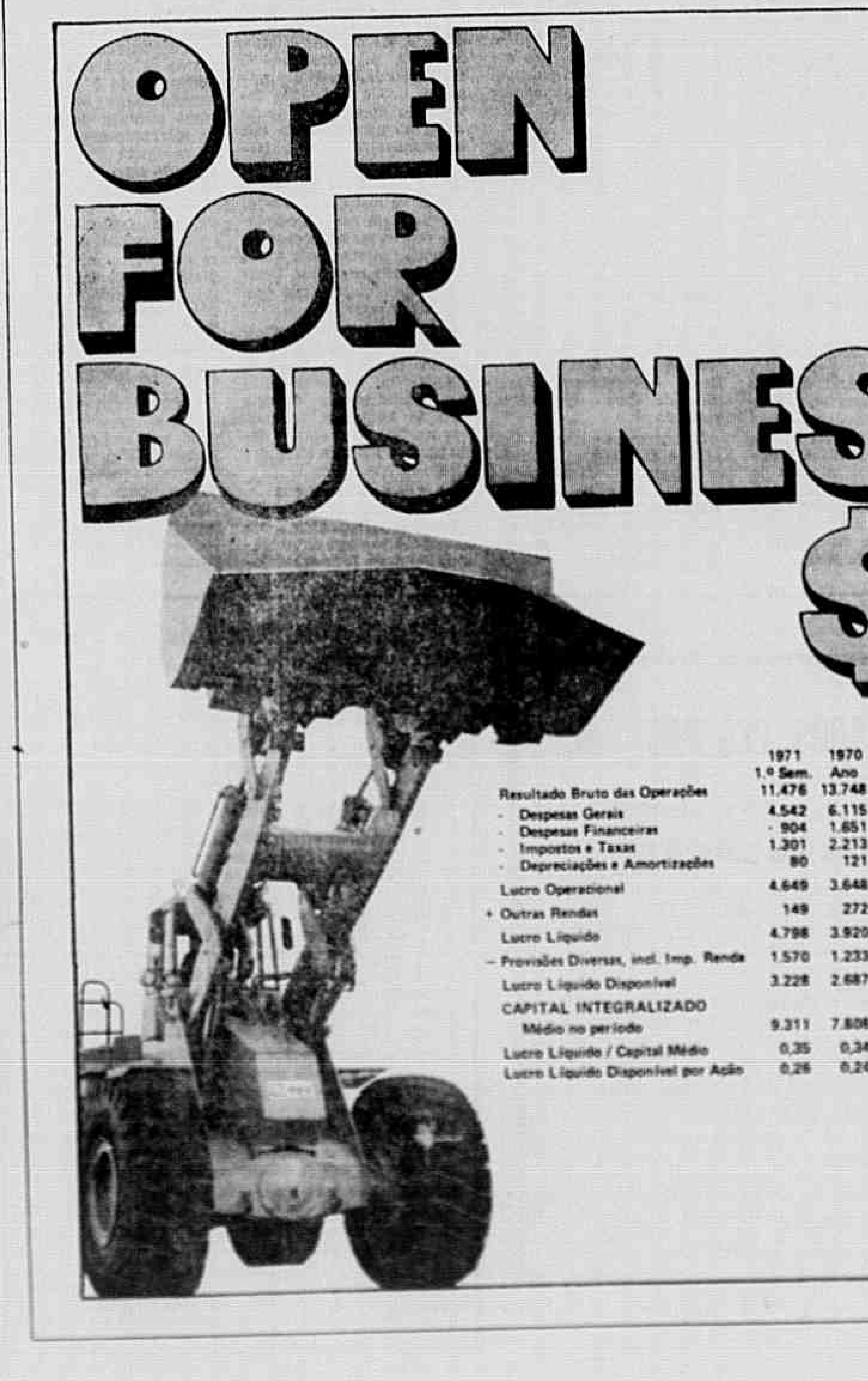

Aliás, a Paraná Equipamentos S/A vem oferecendo excelentes resultados desde 1946.

São 25 anos de satisfação para nossos acionistas.

Durante todo êsse tempo, acumulamos experiência num Estado que hoje, mais do que nunca, retrata o progresso que vem invadindo o Brasil.

Três grandiosos projetos, programados pelo govêrno, vieram ampliar as perspectivas sólidas de resultados para a Paraná Equipamentos S/A, a curto, médio e longo prazo.

A implantação da Estrada de Ferro Central do Paraná, a maior ferrovia em construção na América do Sul, onde estão sendo empregadas, como equipamento básico, as máquinas Caterpillar. A construção da Usina de Salto Osório, com 1.050.000 quilowatts, cujo consórcio empreiteiro preferiu também – e já está operando – equipamento Caterpillar. O prazo previsto para a obra é de quatro anos, durante os quais estaremos presentes com nossas máquinas. Finalmente, a Paraná Equipamentos S/A não poderá deixar de estar presente, com suas máquinas Caterpillar, durante os doze anos previstos para a implantação da monumental obra do Govêrno Federal – a Usina de Sete Quedas.

Prevemos ainda o uso de nosso equipamento na abertura de 2.000 km de novas estradas programadas no Plano de Desenvolvimento Rodoviário do Paraná, uma das metas mais importantes e dinâmicas do Govêrno Estadual.

Além dos produtos Caterpillar em todo o mundo, representamos ainda as famosas marcas Hyster, Villares, Tema Terra, Worthington e Santa Matilde.

Para isso, mantemos filiais cobrindo todo o Estado: ao norte, em Londrina; no sudoeste, em Cascavel; além de nossa matriz em Curitiba.

No início dêste ano, instalamos nosso próprio sistema eletrônico de processamento de dados, iniciando assim uma nova fase na administração de inventários, otimização de estocagem de peças de reposição, na automatização do faturamento e do contrôle de recebimento.

Nas boas ações da Paraná Equipamentos S/A, você encontra grandes vantagens.

A *negociabilidade* nas três maiores bôlsas do País evidencia a liquidez do papel. Nossas ações vêm sendo cotadas a preços remuneradores. Vimos distribuindo dividendos de 15% ao ano, tanto para as ações preferenciais como para as ordinárias.

Por determinação estatutária, às *ações preferenciais* é assegurado o privilegiado dividendo de *12% ao ano e participação integral nos resultados.*

Recentemente aumentamos nosso capital para Cr$ 12.500.000,00 e já estamos programando para breve nôvo aumento, por bonificação, não inferior a 20%.

Com registro de capital aberto até 1972, oferecemos os seguintes benefícios aos nossos acionistas:

1) Não retenção do Impôsto de Renda na Fonte, quando do pagamento de dividendos a acionistas identificados.

2) Redução de 25% para 15% de retenção referida no primeiro item, quando do pagamento a acionistas não identificados.

3) Abatimento da renda bruta de até Cr$ 2.376,00 de dividendos recebidos quando da declaração de renda correspondente ao exercício.

Agora compare os resultados dêste semestre com o balanço de todo o ano passado e veja por que estamos abertos a novos negócios.

Afinal, o negócio da Paraná Equipamentos S/A é o mesmo que o seu: resultados.

	1971 1.º Sem.	1970 Ano
Resultado Bruto das Operações	11.476	13.748
- Despesas Gerais	4.542	6.115
- Despesas Financeiras	904	1.651
- Impostos e Taxas	1.301	2.213
- Depreciações e Amortizações	80	121
Lucro Operacional	4.649	3.648
+ Outras Rendas	149	272
Lucro Líquido	4.798	3.920
– Provisões Diversas, incl. Imp. Renda	1.570	1.233
Lucro Líquido Disponível	3.228	2.687
CAPITAL INTEGRALIZADO		
Médio no período	9.311	7.808
Lucro Líquido / Capital Médio	0,35	0,34
Lucro Líquido Disponível por Ação	0,26	0,24

PARANÁ EQUIPAMENTOS S.A.

Sede: Curitiba - rua Comendador Roseira 259 - Fone 22-6111
Filiais:
Londrina: rodovia Londrina–Cambé km 4
Cascavel: avenida Brasil 3988
Rio de Janeiro: avenida Rio Branco 26 A, 8.º andar
São Paulo: avenida Ipiranga 318, bloco B - cj. 801

Emprêsa de Capital Aberto
GEMEC R - 69/5062
CGC 76527951/001

Lema Publicidade/pr

Melhores Cursos
Maiores Professôres

Elaboração e Análise de Projetos — coordenação dos profs. **Mário Henrique Simonsen** e **Henrique Flanzer** — 20 apostilas — Cr$ 180,00 em 3 mensalidades.

Gerência Geral — coordenação do Instituto de Administração e Gerência da PUC — 40 apostilas — Cr$ 280,00 em 5 mensalidades.

Economia e Administração de Emprêsa — coordenação do prof. **Mário Henrique Simonsen** — 42 apostilas — Cr$ 280,00 em 5 mensalidades.

Análise de Custos — coordenação dos profs. **Mário Henrique Simonsen** e **Henrique Flanzer** — 20 apostilas — Cr$ 180,00 em 3 mensalidades.

Técnicas de Direção de Emprêsa — coordenação do prof. **G. Mello** — 8 apostilas — Cr$ 120,00 em 2 mensalidades.

Organização da Emprêsa — coordenação do prof. **G. Mello** — 8 apostilas — Cr$ 120,00 em 2 mensalidades.

Relações Públicas — coordenação do prof. **Evaldo Simas Pereira** — 20 apostilas — Cr$ 180,00 em 3 mensalidades.

Legislação Social — coordenação do prof. **Evaristo de Moraes Filho** — 40 apostilas — Cr$ 280,00 em 5 mensalidades.

Marketing — coordenação do prof. **Maurício Cibulares** — 20 apostilas — Cr$ 180,00 em 3 mensalidades.

Economia de Transportes — coordenação do prof. **Dyrno Pires Ferreira** — 12 apostilas — Cr$ 180,00 em 3 mensalidades.

Informações e Vendas:

INSTITUTO SUPERIOR DE EMPRÊSAS

Rua Alcindo Guanabara, 24, grupos 1 811/12
Telefone: 232-7554 — Rio/GB. (P

COMPANHIA MONACO

Vinhedos, Indústria, Comércio, Importação e Exportação

Rua Saldanha Marinho, 783
Bento Gonçalves — Est. do Rio Grande do Sul

AVISO AOS ACIONISTAS

Comunicamos aos senhores acionistas que as cautelas de novas ações relativas à bonificação autorizada pela última Assembléia Geral Extraordinária, deverão ser procuradas nos escritórios de nosso Representante no Estado da Guanabara, COMESA — Comércio e Importação Ltda., Av. Presidente Vargas, 590 — 7.º — salas 708/714. (P

Edital de Alienação de resíduos de motores Continental e Franklin de 65 H.P.

Devidamente autorizado pelo Exmo. Sr. Diretor Geral do Comando de Apoio Militar (Portaria n.º 064-GM-7, de 13/09/67), comunico aos interessados que êste Departamento está recebendo propostas para a venda de resíduos de 79 (setenta e nove) motores Continental de 65 HP e 8 (oito) motores Franklin de 65 HP, até o dia 30 de setembro do corrente ano, conforme condições que serão apresentadas aos interessados no horário abaixo:

Das 13,30 às 16,00 horas, exceto aos sábados na sede do DAC — Seção Administrativa — 4.º Pav. — Edifício do Aeroporto Santos Dumont.

ass.) JORGE FRANCO BITTENCOURT — Cel Int Aer
Chefe da Seção Administrativa (P

MINISTÉRIO DO TRABALHO E PREVIDÊNCIA SOCIAL

Fundo de Assistência ao Trabalhador Rural — FUNRURAL

CONSELHO-DIRETOR

AVISO AOS BANCOS QUE ARRECADAM PARA O INPS

A contribuição de 0,4% recolhida ao INPS e destinada ao INCRA (0,2%) e ao FUNRURAL (0,2%) foi elevada, a partir de 1.º de julho de 1971, para 2,6%, sendo 2,4% para o FUNRURAL e 0,2% para o INCRA (Lei Complementar n.º 11, de 25-5-71). Dêsse modo, o percentual de 25,8% calculado sôbre as fôlhas de salário das emprêsas, e a ser recolhido ao INPS, elevou-se para 28%. (P

MINISTÉRIO DO TRABALHO E PREVIDÊNCIA SOCIAL

Fundo de Assistência ao Trabalhador Rural — FUNRURAL

CONSELHO-DIRETOR

AVISO ÀS EMPRÊSAS QUE CONTRIBUEM PARA O INPS

A contribuição de 0,4% recolhida ao INPS e destinada ao INCRA (0,2%) e ao FUNRURAL (0,2%) foi elevada, a partir de 1.º de julho de 1971, para 2,6%, sendo 2,4% para o FUNRURAL e 0,2% para o INCRA (Lei Complementar nº 11, de 25-5-71). Dêsse modo, o percentual de 25,8% calculado sôbre as fôlhas de salário das emprêsas, e a ser recolhido ao INPS, elevou-se para 28%. (P

COMPANHIA DE CIGARROS
SOUZA CRUZ
SOCIEDADE DE CAPITAL ABERTO

SOUZA CRUZ

SRS. FORNECEDORES DA SOUZA CRUZ

O Departamento de Suprimentos (Compras) — Matriz comunica que a partir de

13 de setembro de 1971

receberá seus fornecedores no seu nôvo enderêço:

Rua Candelária 60-A – 9.º
Telefone: 223-1905 (PBX)

ACBC-4A

Padre que ainda reza missa em latim não permite que Princesa comungue sem véu

Padre Barbosa Lima, que só reza missa em latim e proíbe calças compridas e mini-saias dentro da igreja, não permitiu ontem que a Princesa Dona Maria Isabel da Baviera comungasse sem véu: cobriu a cabeça da encabulada Princesa com sua própria casula, deixando atônitos tôda a Família Imperial e o chefe do protocolo que só dizia "meu Deus, meu Deus."

A cena ocorreu durante a missa que a Família Imperial mandou celebrar na igreja Santa Cruz dos Militares pelo aniversário de Dom Pedro Henrique de Orléans e Bragança e de sua mulher, Dona Maria da Baviera. Padre Barbosa Lima foi mais longe: chamou a atenção da Família por ter chegado atrasada à igreja.

TRADICIONALISMO 'AS AVESSAS

São 11h15m quando, ao som do Hino da Independência, o Príncipe Herdeiro Dom Pedro Henrique de Orléans e Bragança e sua mulher, a Princesa Dona Maria Isabel da Baviera, entram na secular igreja Santa Cruz dos Militares, na Rua 1º de Março. Representantes de tôdas as Embaixadas sediadas no Rio, amigos, parentes e curiosos levantaram-se diante da passagem do Príncipe Herdeiro do trono brasileiro. Na sacristia, irritado com a demora (havia uma missa marcada para às 11h30m), o padre Barbosa Lima aguardava.

Depois que a Família Imperial se acomodou nos lugares estipulados pelo protocolo — os chefes da nobreza no meio do altar — o forte sotaque do padre Barbosa Lima começou a se fazer ouvir. Então todos notaram. Êle não estava celebrando a missa de acôrdo com o nôvo rito, mas na forma tradicional: de costas para o público e em latim.

De vez em quando a voz forte do padre Barbosa Lima soava por tôda a igreja: "ajoelhem-se, levantem-se." Enquanto o chefe do protocolo da Casa Real franzia o cenho, preocupado, padre Barbosa Lima iniciava a cerimônia da Congregação do Pão e do Vinho. Sem olhar para os presentes, e sempre de costas, êle advertiu:

— Só quem tiver se confessado e se preparado convenientemente é que deve comungar. Somente êstes — acentuou.

O VÉU E SEUS PROBLEMAS

Dona Maria Isabel e Dom Pedro Henrique se aproximaram, ela com a cabeça descoberta (não há mais obrigação de receber a comunhão com a cabeça coberta), ambos muito compenetrados. O sacristão fêz uma reverência para os dois e quando o padre Barbosa Lima ia fazer o mesmo, estancou de repente, olhando muito sério para a cabeça de Dona Isabel, que esperava o Sacramento.

Todos os presentes aguardavam, em *suspense*, que o padre iniciasse a cerimônia. De repente êle levanta a casula e tenta com ela cobrir a cabeça da Princesa. Mas o pano é pesado demais e escorrega, deixando os cabelos grisalhos de Dona Maria Isabel meio alvoroçados. Encabulada, ela abaixa a cabeça. Mal conseguindo equilibrar o cálice na outra mão, o sacerdote tenta mais uma vez, e novamente a casula escorrega.

Dom Pedro Henrique espera, pacientemente; as crianças da Família Imperial, antes espantadas pela cena, acabam rindo; o chefe do protocolo coça a cabeça, repetindo angustiado ''meu Deus, meu Deus;'' na Igreja, diplomatas e gente do povo espicham as cabeças, alguns indignados, outros curiosos.

Por fim, para alívio de todos, padre Barbosa Lima consegue cobrir a cabeça de Dona Maria Isabel. Ela recebe a comunhão, mal conseguindo disfarçar o acanhamento. Dom Pedro Henrique faz o mesmo e a cerimônia prossegue, com o sacerdote achando ruim porque alguns fotógrafos trabalhavam no meio do altar.

— Bota essa máquina no chão e ajoelha — diz para um fotógrafo, que obedece assustado, deixando a máquina cair ruidosamente no chão.

MISSÃO ESPINHOSA

Antes de dar a cerimônia por encerrada, padre Barbosa Lima resolve dizer "umas palavrinhas'' à família imperial. Traz na mão um papel, que tirou da manga de sua casula. Adverte que não preparou nada de especial, chamando a atenção da família por ter chegado atrasada à igreja. Fala gaguejando, o forte sotaque soando por tôda a igreja. Seus olhos encontram faces risonhas, algumas curiosas, e muitas aborrecidas.

Êle se diz um tradicionalista, faz uma breve referência à nobreza, a Pedro I, Pedro II, à Princesa Isabel. Olhando as crianças da família imperial, elogia-lhes a brancura da pele: "êste é o sinal da brancura de teus corações." Depois de falar, com a voz meio mansa, da monarquia, padre Barbosa de repente eleva a voz e, como se estivesse fazendo um discurso, diz com o rosto vermelho de emoção:

— Não podemos deixar de nos lembrar aqui dêste valoroso soldado que aí está, dêste Govêrno que tudo faz para bem governar.

A cerimônia termina. Padre Barbosa Lima dirige-se a Dona Maria Isabel, olhando de soslaio para sua cabeça. Êle lhe estende a mão e esquece de apertar a de Dom Pedro Henrique, que tinha a sua estendida. Deixa o altar apressado, veste sua melhor batina e corre para o salão de recepção, onde a família imperial recebe os cumprimentos de todo o mundo diplomático do país. A um canto, padre Barbosa Lima comenta:

— Comigo não tem disso não. Aqui mulher nenhuma entra com a cabeça descoberta.

— Mas o Vaticano já permite, padre.

— Êsses padres de hoje são uns relaxados. Missa tem que ser em latim. Hoje em dias as mulheres só faltam vestir esporas e montar nos cavalos. Andam de calças compridas e botas. Na minha igreja ninguém entra de saia curta. Eu ponho pra fora na horinha. Eu sou muito da antiga.

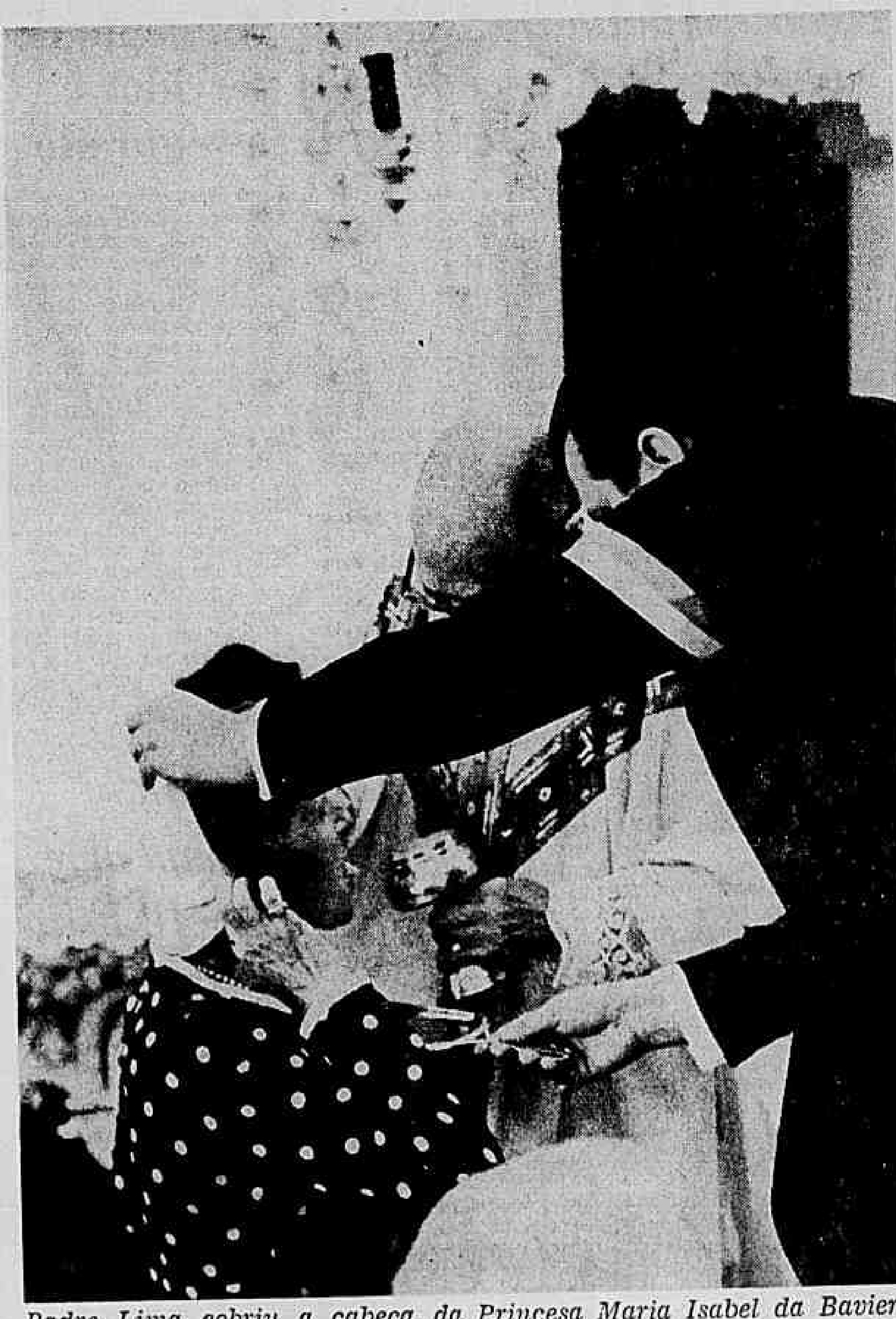

Padre Lima cobriu a cabeça da Princesa Maria Isabel da Baviera com sua própria casula para só então ministrar-lhe a comunhão

Jovens têm teatro na Praça Onze

O Teatro Liceu — que será inaugurado hoje, com a apresentação de **O Jôgo do Amor Segundo Shakespeare** — será a primeira casa de espetáculos, no Rio, a ter uma programação inteiramente dirigida aos jovens e, segundo seus diretores, apresentará, além do teatro, **shows** de música popular, danças, **ballet** e música erudita.

O nôvo teatro, que funcionará na Rua Frederico Silva, na Praça 11, tem 540 lugares e será o terceiro no Rio a utilizar o contrôle eletrônico de iluminação, com 28 refletores e 10 **spots.** Também introduzirá como novidade o horário dos espetáculos: de têrça a sexta-feira, às 16 horas e aos sábados, às 18 horas.

PROGRAMAÇÃO

Explicou a diretora do Teatro Liceu, Sra. Vera Salim de Oliveira, que a programação obedecerá ao ano letivo escolar, isto é, de março a novembro.

— **O Jôgo do Amor Segundo Shakespeare** é a primeira experiência que fazemos, utilizando trechos de quatro peças de maior sucesso de Shakespeare. Breve começaremos uma série de **shows** de música popular.

Os ingressos custarão Cr$ 10,00 e Cr$ 5,00 e, segundo os diretores "não haverá problemas de estacionamento próximo ao teatro. Antes da inauguração já há reservas com duas semanas de casa lotada."

Ester Ferraz adverte que o mau ensino de civismo pode ser contraproducente

A Secretária de Educação de São Paulo, professôra Ester Figueiredo Ferraz, afirmou ontem, na Escola Superior de Guerra, que "o ensino da Educação Moral e Cívica, quando mal orientado, pode ser contraproducente" e advertiu que "a aplicação da matéria está estruturada na mais absoluta improvisação."

Depois de destacar que "qualquer êrro ou imprudência que se cometa em assuntos como êsse pode levar a resultados irreversíveis", a professôra Ester Figueiredo Ferraz disse que "a maior preocupação dos sistemas de ensino da Educação Moral e Cívica deve ser a formação de professôres especializados."

IMPROVISAÇÃO

Ao analisar as finalidades da Educação Moral e Cívica a partir do Decreto-lei 869, de 1969, a Secretaria de Educação de São Paulo ressaltou que a legislação representa apenas um ponto de apoio na estratégia que se desenvolve para a implantação do ensino

— Esta estratégia poderá ruir se no instrumento legal não se somarem outras fôrças, outros recursos capazes de atuar diretamente sôbre a realidade concreta. Dentro dêste objetivo tudo está ainda por fazer.

— Se arrolarmos os componentes do sistema educacional capazes de influir positiva ou negativamente na produtividade daquele tipo de formação, veremos que em relação a muitos dêles impera ainda a mais absoluta improvisação.

— Assim — continua — não temos, principalmente no ensino médio, onde mais agudos se tornam os problemas ligados à formação Moral e Cívica, professôres real e legalmente habilitados.

A formação de professôres de Educação Moral e Cívica exigirá cuidados especiais, dado não apenas a complexidade da matéria, como também da natureza da atividade que se exigirá do professor, tôda ela mergulhada num clima em que os valôres éticos e cívicos hão de ter a necessária prevalência. Também no campo da pesquisa e no que se refere ao equipamento e material escolar, o que já foi feito ainda é pouco e nem sempre de boa qualidade, particularmente quanto ao livro didático.

MEDIDAS NECESSARIAS

— Com tôdas estas deficiências — prossegue a professôra Ester Figueiredo Ferraz — o ensino da Educação Moral e Cívica, quando mal orientado e mal conduzido, pode desprestigiar a matéria ao invés de lhe encarecer a importancia.

Expo-RJ vai iniciar sua montagem

Niterói (Sucursal) — Terá início no final do mês a montagem dos 208 **stands** da IV Exposição Agropecuária e Industrial do Estado do Rio — Expo-RJ — que funcionará nesta capital de 29 de outubro a 22 de novembro.

A Associação de Produtores Cinematográficos vai mostrar seus filmes premiados no exterior, que serão exibidos nos jardins internos do centro de exposições, estando assegurada a presença dos principais astros do cinema brasileiro. Revelou o presidente da Associação, Sr. Luís Carlos Barreto, que esta "será uma forma de o povo conhecer o trabalho sério que vem sendo feito."

AVANÇO TECNOLÓGICO

O Governador do Estado, Sr. Raimundo Padilha, disse que a IV Expo-RJ "não será apenas simples repetição de êxitos, e sim uma nova e mais alta demonstração do avanço tecnológico e da capacidade produtiva do povo brasileiro." A exposição reunirá 150 empresários nacionais, além de representantes de emprêsas de vários países.

Os 208 **stands** serão distribuídos em 20 mil metros quadrados e darão aos visitantes, segundo seus organizadores, uma visão completa do desenvolvimento industrial do Estado e a projeção do turismo. O investimento global será de Cr$ 6 milhões, cabendo ao expositor grande parte dessa importancia.

PÚBLICO

De acôrdo com pesquisa realizada pela Fag Arquitetura Promocional, órgão promotor da Expo-RJ, mais de meio milhão de pessoas visitarão a exposição, sendo 64% da capital e cidades vizinhas, 34% da Guanabara e 2% procedentes de outos Estados.

Para êsse público, que terá uma visão da agricultura e indústria do Estado e do país, serão gastos Cr$ 200 mil em atrações, que incluem **shows** diários, gincanas e prêmios. Haverá, também, um **stand** para a cultura, onde o público poderá participar, desenhando ou pintando, além de entrar em contato com os artistas que vão expor seus trabalhos.

Minas diz que vigiará Curt Lange

Belo Horizonte (Sucursal) — O presidente da Fundação de Arte de Ouro Prêto, Sr. Murilo Rubião, defendeu a vinda ao Brasil do prof. Curt Lange e assegurou terem sido tomadas providências para cercar de garantias tôdas as partituras que forem às mãos do pesquisador alemão

Contestando acusações e respondendo a advertência do Conselho Federal de Cultura — segundo o qual o Sr. Curt Lange se apropriou indebitamente de muitas partituras em pesquisa anterior feita no Brasil — afirmou o Sr. Murilo Rubião que o prof. Clóvis Salgado, quando Ministro da Educação, "encerrou o assunto fazendo publicar na revista do CFC um trabalho completo esclarecedor."

SO' COPIAS

Disse o Sr. Rubião que a Fundação de Arte de Ouro Prêto recebeu, há meses, carta do prof. Curt Lange, manifestando seu interêsse em "complementar, a partir de outubro próximo, a história da música de Vila Rica, com base em recentes descobertas de várias partituras de músicas barrocas em Diamantina e Ouro Prêto."

Como a bôlsa que Curt Lange recebeu da Fundação Gulbenkian é pequena e êle vem com a mulher, a Fundação de Arte de Ouro Prêto fêz uma complementação, em hospedagem, "porque não podia ficar alheia à visita de um musicólogo de tão grande reputação."

Afirmou que foram fixadas condições de trabalho para o musicólogo, que não poderá apossar-se das partituras que porventura vier a descobrir, mesmo porque — disse — "existe hoje lei federal que regula o assunto, sendo-lhe permitido apenas tirar cópias fotostáticas para uso pessoal."

SUPERMERCADOS PEG-PAG S.A.
C.G.C. (MF) 61.088.472/001
SOCIEDADE DE CAPITAL ABERTO - GEMEC-R - 70.951

EDITAL DE CONVOCAÇÃO

Ficam convidados os senhores Acionistas de Supermercados Peg-Pag S.A., a se reunirem em **Assembléia Geral Extraordinária**, a se realizar no dia 05 de outubro de 1971, às 10 (dez) horas da manhã, na sede social à Rua Capri, 140, Bairro de Pinheiros em São Paulo - Capital, para deliberar sôbre os seguintes assuntos:

a) - **Distribuição de bonificação em ações ordinárias gratuitas** incorporando ao capital social Cr$ 4.200.000,00 (quatro milhões e duzentos mil cruzeiros) de reservas, correspondendo a 30% do atual capital.
b) - **Subscrição em dinheiro de 4.200.000 (quatro milhões e duzentos mil) ações ordinárias** pelo valor nominal de Cr$ 1,00 cada, acrescido de um ágio de Cr$ 0,45 (quarenta e cinco centavos), por ação.
c) - Alteração dos Estatutos Sociais.
d) - Outros assuntos de interêsse social.

São Paulo, 13 de setembro de 1971.

PHILIPPE MAURICE ALLAIN
Diretor

Govêrno do Estado de São Paulo
SECRETARIA DE ESTADO DOS NEGÓCIOS DOS TRANSPORTES
ESTRADA DE FERRO SOROCABANA S.A.
DIRETORIA
EDITAL
Concorrência Pública CHE. N.º 2/71

"Acha-se aberta nesta estrada a concorrência pública CHE.02/71, para contratação da construção e montagem da subestação retificadora de energia elétrica de cidade Dutra, subdistrito de Santo Amaro, nesta capital.

A data para julgamento da habilitação dos concorrentes e o recebimento dos envelopes contendo as propostas está designada para às 15 horas do dia 11 de outubro de 1971, na sala da chefia do Departamento de Eletricidade da Estrada, sito à Rua Barra Funda, 930 — 3.º andar, onde serão prestados todos os esclarecimentos aos interessados.

A abertura das propostas far-se-á após êsse ato, em data a ser comunicada oficialmente pela imprensa.

A caução para participação nesta concorrência, no valor de Cr$ 6.600,00 (seis mil e seiscentos cruzeiros), somente exigível dos concorrentes habilitados, deverá ser recolhida na Tesouraria da Estrada no prazo que lhes fôr fixado para tanto.

O edital na íntegra poderá ser adquirido no endereço supra, ao preço de Cr$ 300,00 (trezentos cruzeiros) o exemplar.

São Paulo, 9 de setembro de 1971

Eng.º CHAFIC JACOB
Diretor-Presidente

UEG cria centro destinado a treinar alunos e prestar serviços à sua comunidade

Um Centro de Produção — destinado ao treinamento de alunos e à prestação de serviços comunitários, de forma a mobilizar estudantes e professôres no aproveitamento do tempo ocioso material e humano — foi criado pela Universidade do Estado da Guanabara.

Ao apresentar a mensagem que propunha a criação do Cepueg — aprovada unanimemente pelo Conselho Universitário — o Reitor João Lira Filho disse não acreditar mais no binômio indústria-universidade, que, a seu ver, só se desdobra no papel.

Valorização

— O Centro é um estímulo necessário aos jovens. Muitos entram em regime compulsório de frustração, provocada pela defasagem nascida após a graduação sem destino. E, às vêzes, essa frustração nutre nocivos fermentos ideológicos.

Segundo o Reitor João Lira Filho, o Centro abrirá, logo de início, cinco frentes: valorização do professorado, com a aplicação remunerada dos conhecimentos tecnológicos e científicos de múltiplos mestres; treinamento dos estudantes em estágios também remunerados; ajuda básica ao desenvolvimento da média e pequena indústria; instituição de um fundo rotativo, nutrido com a renda líquida das prestações de serviços, para os incentivos à pesquisa; participação ativa na política aplicada em benefício do desenvolvimento científico, tecnológico e cultural do país.

— Os equipamentos de que passamos a dispor em nenhum instante serão ociosos. Quando não estiverem no uso dos mestres e alunos, em função das atividades do ensino universitário, estarão sendo aplicados pelo CEPUEG nos fins a que se destinam. Precisamos vencer a rotina para ir ao encontro de novas fontes abertas ao fomento de receitas que nos permitam atuar no campo da pesquisa. Temos que evoluir, com a criação de padrões de trabalho em moldes modernos e destemidos.

Definições

O CEPUEG já está definido: criar recursos humanos altamente qualificados para atender à UEG e ao mercado de trabalho; situar dentro da Universidade uma elite técnica; proporcionar aos professôres e técnicos condições de trabalho; prestar serviços que englobem pesquisas, pareceres técnicos, estudos, ensaios e assessoria técnica.

Para o professor João Lira Filho, o problema da vinculação universidade-emprêsa terá de ser equacionado em têrmos realísticos, que envolvam o processamento de mudança nos próprios métodos do ensino.

— As universidades brasileiras ainda não se prepararam para uma formação profissional que satisfaça aos avanços tecnológicos. Os jovens sentem-se frustrados ao perceberem que os excessos de doutrinas e de ensinamentos teóricos não têm contrapêso no ensino prático. A própria burocracia de órgãos normativos colocados na cúpula estatal espanca os incentivos.

Atividade prática

Com a criação do CEPUEG, a UEG poderá alcançar os seguintes objetivos: adequação da escola às necessidades do mercado de trabalho; aproveitamento da mão-de-obra qualificada do aluno, na universidade; integração curricular; valorização do professor em dia com o avanço tecnológico e em permanente competição no mercado de trabalho.

— Muito se critica a inexistência de tempo integral na generalidade de tempo integral — acentua o professor João Lira Filho. Sem dúvida, a simples existência do tempo integral não resolve os problemas relativos aos recursos humanos reclamados pela universidade. Mais importante é criar-se uma infra-estrutura técnica de produção e administração, que conceda utilidade ao tempo integral.

— O CEPUEG concederá aos nossos professôres condições para a obtenção de salários tanto mais crescidos quanto maior a produtividade por êles atingida. O professor em atividade constante é a própria medida da produção. Tempo integral, mas estático, significa perda de capital.

Associação fundamental

Segundo o professor João Lira Filho, êle só compreende tempo integral associado à forma empresarial da universidade que vende serviços.

— Assim me foi dado observar na Europa, particularmente nas Universidades de Varsóvia e Cracóvia. Ali, elas comandam as próprias invenções e descobertas que, depois, são industrializadas em benefício da produção de riqueza do país e do seu comércio exterior. O tempo de permanência do professor na universidade deve correr em função dos serviços que saiba produzir.

O Centro vai considerar o professor e o aluno em conjunto, como têrmos de um binômio ou como símbolo da unidade de investimentos, cuja rentabilidade é ser incentivada em função do próprio processo de aprendizado — explicou o professor João Lira Filho.

O prédio abandonado da Escola Cardeal Câmara, em Lucas, vai sendo aos poucos demolido

Prédios mal conservados de escolas estaduais ameaçam 6 mil alunos e professôres

Cêrca de duas dezenas de prédios escolares da rêde primária do Estado estão ameaçadas de desmoronar, por falta de conservação, pondo em risco a vida de 6 mil pessoas, alunos e professôres.

Os prédios, alguns construídos há mais de 30 anos, nunca tiveram sequer uma telha substituída. Os telhados quebrados provocam infiltrações de água, desabamentos parciais e rachaduras nas paredes. Há vários prédios condenados por engenheiros onde as aulas não foram suspensas.

ESPERA

Uma das mais velhas escolas do Estado é a Prudente de Morais, na Rua Enes de Sousa, na Tijuca. Construída em 1905, nunca sofreu qualquer reforma. O cupim já comeu todo o madeirame de sustentação do telhado que arriou. As chuvas estão se encarregando de destruir as paredes e o assoalho.

A diretora da Prudente de Morais faz o que pode para contornar a situação: festa caipira, venda de prendas, tudo para engordar a renda da caixa escolar a fim de ter dinheiro para pequenos consertos. Enquanto isso ela espera pelos ofícios encaminhados à Secretaria de Educação pedindo que seja recuperado o prédio.

Na Escola Pedro Lessa, na Rua Adail, 61, em Bonsucesso, os alunos temem que a qualquer momento o prédio desabe sôbre êles. O edifício é de construção antiga e pertence a uma professôra do Estado que o aluga à Secretaria de Educação. Muitas das crianças estão estudando em um galpão, nos fundos da escola, onde não há as mínimas condições de higiene. Os banheiros, todos precários, estão quebrados e as descargas não funcionam. Os serventes encarregados da limpeza jogam nêles um balde de água uma vez por dia. O prédio da Escola Pedro Lessa tem porão, e é lá que funciona o gabinete da diretora.

PRÉDIO EM RUINAS

A Escola Osvaldo Cruz, na Avenida dos Democráticos, 319, tinha capacidade para 2 300 alunos, mas depois que o prédio foi condenado e estêve por algum tempo fechado, a maioria dos estudantes foi distribuída por outras escolas. Ficaram somente 800, que estudam na parte inferior do edifício.

O telhado fendido de uma escola que foi ampla e bem aparelhada abre caminho à água das chuvas, que penetra nas vigas de sustentação, invade salas de aula, arrebenta assoalhos, racha paredes e teto e provocou o afundamento do piso. A maior parte dos alunos da escola foi levada para dois colégios próximos: Classe Cooperativa Santa Bernadete, que também tem problemas, e Classe Cooperativa Vera Lúcia.

As depredações começaram logo que a escola fechou: arracaram filtros e bebedouros, trincos de portas e janelas e os vidros que escaparam ao roubo foram quebrados a pedradas. As 800 crianças que lá estudam e brincam não sabem o perigo que correm.

DESTRUIÇÃO

A Escola Cardeal Camara, em Parada de Lucas, foi condenada e abandonada. No prédio de três pavimentos funcionavam primário, ginásio e diversos outros cursos, inclusive o artesanal. O telhado quebrou e as águas invadiram as 30 salas de aula em uma área de 2 mil metros quadrados.

Quando a fiscalização condenou o prédio, não permaneceu lá sequer um vigia. Tudo foi roubado, inclusive a cadeira e o motor de dentista, arrancados do chão. Ontem mesmo um morador do morro de Vigário Geral saía da escola com um feixe de madeira embaixo do braço. Deu uma explicação:

— Já levaram coisa muito melhor. Esta madeira, que está aí sem fazer nada, pelo menos lá onde eu moro vai escorar meu barraco.

Tudo foi roubado: telhas, janelas, portas, canos de gás e água, fios de luz e telefone. Restam as paredes nuas, arrebentadas em muitos lugares de onde já roubaram tijolos. De noite o prédio em ruínas serve de abrigo a marginais que põem em pânico os moradores da Rua Saracá.

Inscrição para o Concurso de Corais Escolares da Guanabara termina amanhã

Encerra-se amanhã, às 18 horas, o prazo das inscrições para o II Concurso de Corais Escolares da Guanabara — promovido pela RÁDIO e JORNAL DO BRASIL — que será realizado de 11 a 23 de outubro na Sala Cecília Meireles e Teatro Municipal.

As inscrições podem ser feitas, pelos regentes dos conjuntos, na Assessoria de Relações Públicas do JORNAL DO BRASIL (Avenida Rio Branco, 110/112 — 1.º andar). No ato de inscrição, o regente recebe a partitura da peça de confronto correspondente à formação vocal do seu coral (vozes infantis, vozes iguais ou vozes mistas).

ÚLTIMOS INSCRITOS

Entre os últimos inscritos, estão os corais do Colégio Cruzeiro, da Universidade Gama Filho, do Colégio Municipal Marechal Castelo Branco, do Instituto Jesus Eucarístico e os conjuntos Glee Club, da Escola Americana, e Os Sabiás, do Colégio Santa Marcelina.

O Coral do Colégio Cruzeiro é dirigido pela prof. Adelheid Mason, ex-integrante do Coral de Camera da Faculdade de Filosofia do Rio Grande do Sul. Tem formação vocal mista e é constituído por 40 elementos de nível médio. Seu repertório inclui peças da Renascença e de autores contemporâneos, sendo porém mais concentrado no folclore brasileiro e alemão

O Coral da Universidade Gama Filho foi, no concurso do ano passado, o 3º colocado na sua categoria. E' misto e compõe-se de 60 universitários, dirigidos pelo maestro Abelardo Magalhães.

VARIOS REPERTORIOS

Com 54 vozes femininas, de alunas ginasiais, o coral do Colégio Municipal Marechal Castelo Branco, de Duque de Caxias, vai-se apresentar sob a direção da prof. Hebe Lôbo Pereira da Costa, com um programa totalmente baseado em obras folclóricas e de autores brasileiros.

Peças cívicas, religiosas e folclóricas são a base do repertório do coral do Instituto Jesus Eucarístico, regido pela irmã Melania Sbarro. O conjunto é de formação vocal infantil e tem 20 integrantes.

O coral Glee Club, da Escola Americana — de vozes mistas — é formado por 38 alunos do curso colegial. Sua regente é a prof. Mary B. Burgess, que estudou música nas Universidades de Wisconsin e Utah. Seu repertório consiste principalmente em canções populares brasileiras e norte-americanas, autores clássicos e peças do folclore latino-americano.

Os Sabiás, do Colégio Santa Marcelina, é um coral infantil de 60 figuras, dirigido pela prof. Anelie Laeticia Zini. No concurso, vai apresentar peças de Lorenzo Fernandez, Hernani Bastos, Vicente Paiva e J. S. Bach, além do confronto *Hoje é Domingo*, de Edino Krieger, escrito especialmente para os conjuntos de vozes infantis.

Universitários discutem instalação de "campus" na região da Transamazônica

Brasília (Sucursal) — A instalação dos primeiros *campi* avançados na Transamazônica foi discutida ontem em reunião realizada na sede do Projeto Rondon com as comissões das Universidades de São Paulo, Santa Catarina e Uberaba, que embarcam hoje para a região, onde realizarão levantamento preliminar.

Os campi instalados em Altamira, Santarém e Marabá começarão a funcionar em outubro, totalizando 10 *campi* espalhados em Mato Grosso, Goiás e Norte do país. A partir do próximo ano serão instalados também no Nordeste, em áreas que serão demarcadas em conjunto pelo Projeto Rondon e Sudene.

CONVÊNIOS

A Universidade de São Paulo instalará seu *campus* avançado em Marabá, a universidade de Santa Catarina instalará em Santarém e a Universidade de Uberaba em Altamira. Todos os projetos prevêem convênios com o Govêrno do Estado e Sudam, a fim de executar programas dêsses órgãos. Deverão ser assinados ainda convênios com o INCRA e com a Operação Osvaldo Cruz, para realização de programas sanitários.

O coordenador do *campus* avançado da Universidade de Uberaba, professor Ronaldo Cunha Campos, já estêve em Altamira acompanhado de uma comissão que fêz um estudo da região. Um dos projetos prioritários da Universidade de Uberaba é a execução de um plano do Ministério da Educação para promover a reciclagem dos professôres do segundo ciclo, tendo em vista a dinamização da escola normal existente na cidade.

Leia editorial "Ajuda Universitária"

Franceses falam sôbre eletrônica

Especialistas da Eletricité de France, entidade oficial encarregada da elaboração política francesa de energia elétrica iniciarão hoje às 17h30m, no Clube de Engenharia, um ciclo de palestras sôbre a moderna tecnologia eletrônica daquele país.

A Associação Brasileira de Egenheiros Eletricistas e a Divisão Especializada de Energia do Clube de Engenharia convocaram todos os seus associados para os debates, que durarão três dias, visando aproveitar ao máximo o *know-how* francês.

PROGRAMA

Hoje, o tema do ciclo de palestras será *Novos Equipamentos Utilizados no Sistema de Produção e Transportes de Energia Elétrica*, pelos engenheiros Hervé de Montblanc e Jacques Duver; dia 15 o assunto a ser tratado versará sôbre *Subestações de Alta Tensão e Equipamentos de Hexafluoreto de Média Tensão*, pelos engenheiros Jean Marc Ollivier, Alexandre Pioto e Bernard Gadaix; dia 16, o ciclo será encerrado com palestras dos engenheiros Claude Feil e M. Vincent sôbre as *Novas Aplicações da Informática e dos Automatismos no Despacho de Cargas e Distribuição das Grandes Rêdes*.

CONTRATO DE CONSTRUÇÃO DE NAVIOS DE 131.000 TDW

COMUNICADO

A Ishikawajima do Brasil-Estaleiros-S.A. — ISHIBRAS, comunica que hoje, às 14,00 horas, em seu Estaleiro Inhaúma, em solenidade presidida pelo Exmo. Sr. Ministro dos Transportes Mário Andreazza, será assinado o contrato de construção, com suporte financeiro da Superintendência Nacional da Marinha Mercante — SUNAMAM, de cinco (5) "ore-oils" de 131.000 TDW cada, sendo três (3) para a Petróleo Brasileiro S.A. — PETROBRAS e dois (2) para a Vale do Rio Doce Navegação S.A. — DOCENAVE.

Ishibras

TELEFONES INTERNOS

Instalamos comunicação interna
de 2 a 48 ramais

Temos vários modêlos à sua escolha para resolver o seu problema

SYMPAX Indústria de Aparelhos Eletrônicos Ltda.

Rua Miguel Couto, 194 - 6.º Andar (Esquina R. do Acre)

TEL.: 243-1750

Comunicado

Socic Comercial S.A.
comunica o encerramento
da subscrição de
10.000.000
de ações, para aumento
de seu capital.
Agradece a todos que
colaboraram em sua
campanha e congratula-se
com seus novos acionistas.

SOCIC comercial S.A.
Praça Socic N.º 1 - João Pessoa, PB
Rua Augusta, 1117 - 1.º andar - Tels.: 257-2271 - 256-4948 - São Paulo, SP

Coordenadora:
SOCIEDADE CORRETORA VANILDO ANTUNES
Câmbio e Títulos Mobiliários Ltda.

Distribuição.

Banco Halles de Investimento S.A. • Reavel Distribuidora de Títulos e Valôres Mobiliários Ltda. • Prata Distribuidora de Títulos e Valôres Mobiliários Ltda. • Manchester S.A. Distribuidora de Títulos e Valôres Mobiliários • Incentivo S.A. Corretora de Câmbio, Títulos e Valôres Mobiliários • Supra Distribuidores de Títulos e Valôres Mobiliários Ltda. • Batinel Soc. Corretora de Câmbio Títulos e Valôres Ltda. • Valmob Distribuidora de Títulos e Valôres Mobiliários Ltda. • Theca Distribuidora de Títulos e Valôres Mobiliários Ltda. • Multinvest Distribuidora de Títulos e Valôres Mobiliários Ltda. • J.B.M. Distribuidora de Títulos e Valôres Mobiliários Ltda. • Mazziotti Soc. Corretora de Valôres Ltda.

A presente emissão foi registrada no Banco Central do Brasil, Processo n.º GEMEC-[illegible]
[illegible]

UEG cria centro destinado a treinar alunos e prestar serviços à sua comunidade

Um Centro de Produção — destinado ao treinamento de alunos e à prestação de serviços comunitários, de forma a mobilizar estudantes e professôres no aproveitamento do tempo ocioso material e humano — foi criado pela Universidade do Estado da Guanabara.

Ao apresentar a mensagem que propunha a criação do Cepueg — aprovada unanimemente pelo Conselho Universitário — o Reitor João Lira Filho disse não acreditar mais no binômio indústria-universidade, que, a seu ver, só se desdobra no papel.

Valorização

— O Centro é um estímulo necessário aos jovens Muitos entram em regime compulsório de frustração, provocada pela defasagem nascida após a graduação sem destino. E, às vêzes, essa frustração nutre nocivos fermentos ideológicos.

Segundo o Reitor João Lira Filho, o Centro abrirá, logo de início, cinco frentes: valorização do professorado, com a aplicação remunerada dos conhecimentos tecnológicos e científicos de múltiplos mestres; treinamento dos estudantes em estágios também remunerados; ajuda básica ao desenvolvimento da média e pequena indústria; instituição de um fundo rotativo, nutrido com a renda líquida das prestações de serviços, para os incentivos à pesquisa; participação ativa na política aplicada em benefício do desenvolvimento científico, tecnológico e cultural do país.

— Os equipamentos de que passamos a dispor em nenhum instante serão ociosos. Quando não estiverem no uso dos mestres e alunos, em função das atividades do ensino universitário, estarão sendo aplicados pelo CEPUEG nos fins a que se destinam. Precisamos vencer a rotina para ir ao encontro de novas fontes abertas ao fomento de receitas que nos permitam atuar no campo da pesquisa. Temos que evoluir, com a criação de padrões de trabalho em moldes modernos e destemidos.

Definições

O CEPUEG já está definido: criar recursos humanos altamente qualificados para atender à UEG e ao mercado de trabalho; situar dentro da Universidade uma elite técnica; proporcionar aos professôres e técnicos condições de trabalho; prestar serviços que englobem pesquisas, pareceres técnicos, estudos, ensaios e assessoria técnica.

Para o professor João Lira Filho, o problema da vinculação universidade-emprêsa terá de ser equacionado em têrmos realísticos, que envolvam o processamento de mudança nos próprios métodos do ensino.

— As universidades brasileiras ainda não se preparam para uma formação profissional que satisfaça aos avanços tecnológicos. Os jovens sentem-se frustrados ao perceberem que os excessos de doutrinas e de ensinamentos teóricos não têm contrapêso no ensino prático. A própria burocracia de órgãos normativos colocados na cúpula estatal espanca os incentivos.

Atividade prática

Com a criação do CEPUEG, a UEG poderá alcançar os seguintes objetivos: adequação da escola às necessidades do mercado de trabalho; aproveitamento da mão-de-obra qualificada do aluno, na universidade; integração curricular; valorização do professor em dia com o avanço tecnológico e em permanente competição no mercado de trabalho.

— Muito se critica a inexistência de tempo integral na generalidade de tempo integral — acentua o professor João Lira Filho. Sem dúvida, a simples existência do tempo integral não resolve os problemas relativos aos recursos humanos reclamados pela universidade. Mais importante é criar-se uma infra-estrutura técnica de produção e administração, que conceda utilidade ao tempo integral.

— O CEPUEG concederá aos nossos professôres condições para a obtenção de salários tanto mais crescidos quanto maior a produtividade por êles atingida. O professor em atividade constante é a própria medida da produção. Tempo integral, mas estático, significa perda de capital.

Associação fundamental

Segundo o professor João Lira Filho, êle só compreende tempo integral associado à forma empresarial da universidade que vende serviços.

— Assim me foi dado observar na Europa, particularmente nas Universidades de Varsóvia e Cracóvia. Ali, elas comandam as próprias invenções e descobertas que, depois, são industrializadas em benefício da produção de riqueza do país e do seu comércio exterior. O tempo de permanência do professor na universidade deve correr em função dos serviços que saiba produzir.

O Centro vai considerar o professor e o aluno em conjunto, como têrmos de um binômio ou como símbolo da unidade de investimentos, cuja rentabilidade é ser incentivada em função do próprio processo de aprendizado — explicou o professor João Lira Filho.

Inscrição para o Concurso de Corais Escolares da Guanabara termina amanhã

Encerra-se amanhã, às 18 horas, o prazo das inscrições para o II Concurso de Corais Escolares da Guanabara — promovido pela RÁDIO e JORNAL DO BRASIL — que será realizado de 11 a 23 de outubro na Sala Cecília Meireles e Teatro Municipal.

As inscrições podem ser feitas, pelos regentes dos conjuntos, na Assessoria de Relações Públicas do JORNAL DO BRASIL (Avenida Rio Branco, 110/112 — 1.º andar). No ato de inscrição, o regente recebe a partitura da peça de confronto correspondente à formação vocal do seu coral (vozes infantis, vozes iguais ou vozes mistas).

ÚLTIMOS INSCRITOS

Entre os últimos inscritos, estão os corais do Colégio Cruzeiro, da Universidade Gama Filho, do Colégio Municipal Marechal Castelo Branco, do Instituto Jesus Eucarístico e os conjuntos Glee Club, da Escola Americana, e Os Sabiás, do Colégio Santa Marcelina.

O Coral do Colégio Cruzeiro é dirigido pela prof. Adelheid Mason, ex-integrante do Coral de Camera da Faculdade de Filosofia do Rio Grande do Sul. Tem formação vocal mista e é constituído por 40 elementos de nível médio. Seu repertório inclui peças da Renascença e de autores contemporâneos, sendo porém mais concentrado no folclore brasileiro e alemão

O Coral da Universidade Gama Filho foi, no concurso do ano passado, o 3º colocado na sua categoria. E' misto e compõe-se de 60 universitários, dirigidos pelo maestro Abelardo Magalhães.

VÁRIOS REPERTÓRIOS

Com 54 vozes femininas, de alunas ginasiais, o coral do Colégio Municipal Marechal Castelo Branco, de Duque de Caxias, vai-se apresentar sob a direção da prof. Hebe Lôbo Pereira da Costa, com um programa totalmente baseado em obras folclóricas e de autores brasileiros.

Peças cívicas, religiosas e folclóricas são a base do repertório do coral do Instituto Jesus Eucarístico, regido pela irmã Melania Sbarro. O conjunto é de formação vocal infantil e tem 20 integrantes.

O coral Glee Club, da Escola Americana — de vozes mistas — é formado por 38 alunos do curso colegial. Sua regente é a prof. Mary B. Burgess, que estudou música nas Universidades de Wisconsin e Utah. Seu repertório consiste principalmente em canções populares brasileiras e norte-americanas, autores clássicos e peças do folclore latino-americano.

Os Sabiás, do Colégio Santa Marcelina, é um coral infantil de 60 figuras, dirigido pela prof. Anelie Laetícia Zini. No concurso, vai apresentar peças de Lorenzo Fernandez, Hernani Bastos, Vicente Paiva e J. S. Bach, além do confronto *Hoje é Domingo*, de Edino Krieger, escrito especialmente para os conjuntos de vozes infantis.

Africana no Ceará mata 1 e fere 10

Fortaleza (Correspondente) — As abelhas africanas mataram ontem uma mulher no Município de Camocim, litoral Norte do Ceará, durante um ataque daqueles insetos que provocou correrias e picadas em cêrca de 10 pessoas na cidade.

Dona Maria da Conceição Braga, com 65 anos, atacada e coberta pelo enxame, foi levada por populares à maternidade local, onde morreu ao receber os primeiros socorros. Esta é a quinta morte por picadas de abelhas no Ceará, nos últimos três anos.

Enquanto isso, o apicultor Vagner Galvão, inventor de um aparelho para atrair e exterminar as abelhas, prepara-se para viajar nos próximos dias para o Rio de Janeiro, com ajuda da Secretaria de Indústria e de Comércio do Estado, a fim de tentar conseguir a patente da sua máquina, que êle põe à disposição das autoridades para a luta contra as africanas.

Franceses falam sôbre eletrônica

Especialistas da Electricité de France, entidade oficial encarregada da elaboração política francesa de energia elétrica iniciarão hoje às 17h30m, no Clube de Engenharia, um ciclo de palestras sôbre a moderna tecnologia eletrônica daquele país.

A Associação Brasileira de Egenheiros Eletricistas e a Divisão Especializada de Energia do Clube de Engenharia convocaram todos os seus associados para os debates, que durarão três dias, visando aproveitar ao máximo o *know-how* francês.

PROGRAMA

Hoje, o tema do ciclo de palestras será *Novos Equipamentos Utilizados no Sistema de Produção e Transportes de Energia Elétrica* pelos engenheiros Hervé de Montblanc e Jacques Duver; dia 15 o assunto a ser tratado versará sôbre *Subestações de Alta Tensão e Equipamentos de Hexafluoreto de Média Tensão*, pelos engenheiros Jean Marc Ollivier, Alexandre Ploto e Bernard Gadaix; dia 16, o ciclo será encerrado com palestras dos engenheiros Claude Fell e M. Vincent sôbre as *Novas Aplicações da Informática e dos Automatismos no Despacho de Carga e Distribuição das Grandes Rêdes*.

Rio fica hoje com tempo bom

O tempo hoje no Rio será bom, com nebulosidade e formação de névoa úmida pela manhã. A temperatura, que ontem se manteve entre 23,7 graus em Jacarepaguá e 13,0 graus no Alto da Boa Vista, entrará em elevação.

A mudança de temperatura, segundo o Departamento Nacional de Meteorologia, tem sua justificativa na tendência de transformação do anticiclone polar que invadiu a região em anticiclone tropical. A frente fria que passou pela cidade no fim de semana já estava ontem entre Ilhéus e Salvador, com chuvas esparsas pelo litoral até o Espírito Santo.

Universitários discutem instalação de "campus" na região da Transamazônica

Brasília (Sucursal) — A instalação dos primeiros *campi* avançados na Transamazônica foi discutida ontem em reunião realizada na sede do Projeto Rondon com as comissões das Universidades de São Paulo, Santa Catarina e Uberaba, que embarcam hoje para a região, onde realizarão levantamento preliminar.

Os campi instalados em Altamira, Santarém e Marabá começarão a funcionar em outubro, totalizando 10 *campi* espalhados em Mato Grosso, Goiás e Norte do país. A partir do próximo ano serão instalados também no Nordeste, em áreas que serão demarcadas em conjunto pelo Projeto Rondon e Sudene.

CONVÊNIOS

A Universidade de São Paulo instalará seu *campus* avançado em Marabá, a universidade de Santa Catarina instalará em Santarém e a Universidade de Uberaba em Altamira. Todos os projetos prevêem convênios com o Govêrno do Estado e Sudam, a fim de executar programas dêsses órgãos. Deverão ser assinados ainda convênios com o INCRA e com a Operação Osvaldo Cruz, para realização de programas sanitários.

O coordenador do *campus* avançado da Universidade de Uberaba, professor Ronaldo Cunha Campos, já estêve em Altamira acompanhado de uma comissão que fêz um estudo da região. Um dos projetos prioritários da Universidade de Uberaba é a execução de um plano do Ministério da Educação para promover a reciclagem dos professôres do segundo ciclo, tendo em vista a dinamização da escola normal existente na cidade.

Leia editorial "Ajuda Universitária"

Igreja de Recife erguida em 1654 desaba parcialmente e por pouco não fere fiéis

Recife (Sucursal) — A igreja do Divino Espírito Santo, uma das mais antigas de Pernambuco — construída em 1654, durante a ocupação dos holandeses — desabou parcialmente na manhã de ontem e por pouco não matou oito fiéis que rezavam na ocasião.

O Patrimônio Histórico visitou o templo há um mês e constatou que as *tesouras* — peças de sustentação do teto — estavam bastante estragadas, mas nada foi feito para restaurá-las. As fortes chuvas da madrugada de ontem enfraqueceram a resistência das vigas e o teto ruiu às 7h15m, quando os primeiros fiéis chegavam para rezar.

SUSTO NA ORAÇÃO

Como acontece tôdas as segundas-feiras, o zelador abriu a igreja às 7h10m e uns poucos fiéis — exatamente oito pessoas — entraram para rezar. Dois minutos depois, um carpinteiro que envernizava os bancos ouviu um estalido e viu poeira caindo do teto. Sobressaltado, saiu gritando que o templo ia cair, no que foi seguido por todos os fiéis. De repente grande parte do teto desabou, mas nenhuma das imagens foi atingida.

O Bispo-Auxiliar da Arquidiocese de Olinda e Recife, Dom Lamartine Soares, e o vigário episcopal, monsenhor Isnaldo Fonseca, visitaram imediatamente a igreja, acompanhados de técnicos da Secretaria de Planejamento da Prefeitura.

STM aumenta penas de seis réus de subversão no Recife e reduz a de uma acusada

O Superior Tribunal Militar decidiu unanimemente aumentar penas impostas pela Auditoria da 7.ª Circunscrição Judiciária Militar do Recife a Sérgio José Cavalcanti Buarque, Ivã Barros Calcão e Vandovaldo de Miranda Nogueira (um para dois anos), José Arlindo Soares e Érico Dorneles (dois anos e seis meses para três anos), e Inocêncio Rodrigues Uchoa (um para dois anos).

No mesmo julgamento — em que serviu como relator o Ministro Nélson Barbosa Sampaio e revisor o Ministro Sílvio Moutinho — foi reduzida de quatro para três anos a pena imposta a Vera Lúcia Stringhini. Todos eram acusados de subversão e tiveram seus direitos políticos cassados por 10 anos.

ABSOLVIDOS

O STM absolveu unanimemente os estudantes Eudóxio Rodrigues de Abreu e Maria Olívia, que haviam sido condenados a um ano de reclusão pelo Conselho Permanente de Justiça da 2a. Auditoria do Exército. O Ministro Nélson Barbosa Sampaio foi relator da matéria e o Ministro Armando Perdigão, revisor.

Os réus foram processados e julgados em primeira instancia acusados de tentar reorganizar o movimento subversivo Ação Popular. O advogado Osvaldo Mendonça fêz a sustentação orgal da apelação.

CONDENADOS

Por maioria de votos o STM condenou a um ano de reclusão os réus Manuel Ninaut e José Eduardo de Sá, que haviam sido absolvidos, a 29 de setembro do ano passado, pelo Conselho Permanente de Justiça da Auditoria da 4a. Circunscrição Judiciária Militar de Juiz de Fora.

Funcionaram como relator do processo, no STM, o Ministro Nélson Barbosa Sampaio e como revisor o Ministro Grun Moss.

FREI BETO

São Paulo (Sucursal) — A 2a. Auditoria iniciou ontem o julgamento de 18 acusados de participarem da Aliança Libertadora Nacional, entre os quais figuram o frei Carlos Alberto Cristo, frei Beto, e outros frades dominicanos. O Exército isolou a Av. Brigadeiro Luís Antônio para a chegada dos réus. Desde alguns minutos antes das 9h estava presente o Arcebispo de S. Paulo, Dom Paulo Evaristo Arns. Êle manifestou sua convicção de que os religiosos serão absolvidos.

A parte da manhã foi ocupada pela acusação do promotor Durval Airton Moura Araújo, que se sustenta num processo contido em seis volumes com um total de 3 mil fôlhas datilografadas. A defesa oral começou ontem e deve ocupar o dia de hoje. O Provincial dos Dominicanos no Peru, frei Goobert, está assistindo ao julgamento como observador, a pedido do Superior Geral da Ordem.

OS ACUSADOS

Os 18 réus — trazidos ontem pela manhã do Presídio Tiradentes em veículos do DOPS — são Carlos Eduardo Pinto Fleury, ausente do país; Fernando de Brito, frade dominicano; João Antônio Caldas Malença; Sinval Itacarambi Leão, frade dominicano; Ives do Amaral Lesbaupin, frade dominicano; Tito de Alencar Lima, frade dominicano, ausente do país; Carlos Alberto Cristo, o frei Beto, dominicano; Francisco de Paula Falcão e Castro; Francisco Augusto Carmil Catão, ex-frade dominicano; Nestor Pereira da Mota; Antônio Ribeiro Pena; Roberto Antônio Silva; Luís Roberto Clauset; Rosemeire Nogueira Clauset; Carlos Guilherme Penafiel; Ana Vilma Oliveira Morais e Vasconcelos; Marcelos Pinto Carvalhena e Manuel Vasconcelos Valiente.

Seus cinco advogados de defesa em geral alegaram inocência, dizendo alguns que seus constituintes haviam sido levados à organização ignorando propósitos subversivos. A sessão de ontem, iniciada às 9h, foi interrompida para almôço das 12 às 14h e encerrada às 17 horas.

CONTRATO DE CONSTRUÇÃO DE NAVIOS DE 131.000 TDW

COMUNICADO

A Ishikawajime do Brasil-Estaleiros-S.A. — ISHIBRAS, comunica que hoje, às 14,00 horas, em seu Estaleiro Inhaúma, em solenidade presidida pelo Exmo. Sr. Ministro dos Transportes Mário Andreazza, será assinado o contrato de construção, com suporte financeiro da Superintendência Nacional da Marinha Mercante — SUNAMAM, de cinco (5) "ore-oils" de 131.000 TDW cada, sendo três (3) para a Petróleo Brasileiro S.A. — PETROBRAS e dois (2) para a Vale do Rio Doce Navegação S.A. — DOCENAVE.

Ishibras

TELEFONES INTERNOS

Instalamos comunicação interna de 2 a 48 ramais

Temos vários modelos a sua escolha para resolver o seu problema

SYMPAX Indústria de Aparelhos Eletrônicos Ltda.

Rua Miguel Couto, 134 - 8.º Andar (Esquina R. do Acre)

TEL.: 243-1750

Comunicado

Socic Comercial S.A.
comunica o encerramento
da subscrição de
10.000.000
de ações, para aumento
de seu capital.
Agradece a todos que
colaboraram em sua
campanha e congratula-se
com seus novos acionistas.

SOCIC comercial S.A.
Praça Socic N.º 1 - João Pessoa, PB
Rua Augusta, 1117 - 1.º andar - Tels.: 257-2271 - 256-4948 - São Paulo, SP

Coordenadora:
SOCIEDADE CORRETORA VANILDO ANTUNES
Câmbio e Títulos Mobiliários Ltda.

Distribuição.
Banco Halles de Investimento S.A. • Reaval Distribuidora de Títulos e Valôres Mobiliários Ltda. • Prata Distribuidora de Títulos e Valôres Mobiliários Ltda. • Manchester S.A. Distribuidora de Títulos e Valôres Mobiliários • Incentivo S.A. Corretora de Câmbio, Títulos e Valôres Mobiliários • Supra Distribuidores de Títulos e Valôres Mobiliários Ltda. • Batinel Soc. Corretora de Câmbio Títulos e Valôres Ltda. • Valmob Distribuidora de Títulos e Valôres Mobiliários Ltda. • Theca Distribuidora de Títulos e Valôres Mobiliários Ltda. • Multinvest Distribuidora de Títulos e Valôres Mobiliários Ltda. • J.B.M. Distribuidora de Títulos e Valôres Mobiliários Ltda. • Mazziotti Soc. Corretora de Valôres Ltda.

A presente emissão foi registrada no Banco Central do Brasil, Processo n.º GEMEC-E-71/2422
O registro no Banco Central significa apenas que se encontram, em poder do Banco, para consulta dos interessados, os documentos e informações necessárias para a avaliação pelo investidor do risco do investimento.

Govêrno debate baixo nível na TV

Brasília (Sucursal) — Em encontro secreto que durou uma hora e meia, os Ministros da Justiça e das Comunicações, Srs. Alfredo Buzaid e Higino Corsetti, debateram ontem as providências a serem adotadas para impedir programações de baixo nível na televisão brasileira.

A reunião — realizada no gabinete do Ministro das Comunicações — serviu para um acêrto inicial e terá prosseguimento hoje, quando deverá começar a análise de pontos específicos. Os dois Ministros analisaram **as leis** existentes sôbre radiofusão, principalmente no que se refere à televisão.

FASE INICIAL

Nesta fase inicial dos entendimentos não será necessária a participação do Ministro da Educação, Jarbas Passarinho. Isto porque não cabe diretamente ao Ministério da Educação nenhuma responsabilidade maior sôbre os programas em exibição. O fato de o Ministro Passarinho não ter comparecido ao encontro de ontem serve, de acôrdo com interpretações extra-oficiais, como uma indicação dos temas em exame nesta parte inicial.

A presença do Ministro Passarinho será, porem, necessária porque o regulamento sôbre radiodifusão determina que os programas sejam de caráter educativo e cultural, mesmo os recreativos. Ao Contel cabe, no entanto, a fiscalização sôbre o cumprimento da legislação.

Não há, nas informações, qualquer confirmação de que o Govêrno federal poderá vir a decretar intervenção nas emissoras de televisão. Apesar de em alguns setores se ter aventado inclusive a possibilidade de transformá-las em emprêsas mistas, com a maioria do capital pertencendo ao Govêrno, provável é a manutenção do sistema atual, apenas com mais rigor no contrôle.

NOVA PESQUISA

São Paulo (Sucursal) — Para eliminar as falhas das pesquisas de audiência, São Paulo já está utilizando o tv-metro, um aparelho semelhante a um taxímetro, inventado por um dos diretores da Alcantara Machado, Sr. Hélio Silveira da Mota, que sob contrôle registra de minuto a minuto o estado de sintonia.

Os aparelhos de tv-metro — existem atualmente na capital cêrca de 220 — já estão funcionando há um ano e três meses e foram patenteados para o Brasil, Argentina, México, Venezuela, Estados Unidos e Canadá. Antes da instalação no Brasil, foram testados em Toronto, no Canadá, pela Interpublic Group Company, onde operaram durante cinco dias em condições normais em 165 residências.

o JB
tem uma
agência em
Cascadura
para anúncios classificados e assinaturas
Av. Suburbana, 10 136 — Largo de Cascadura

Umbanda condena apresentações

Reunido ontem em caráter extraordinário, o Conselho Deliberativo dos Órgãos de Cúpula da Umbanda condenou, em nota oficial, "qualquer apresentação ritualística da religião espírita-umbandista", sem seu prévio consentimento.

Diz a nota que não se pode estender a tôda a Umbanda conceitos retirados de uma observação parcial de um **show** programado, "apresentado por uma senhora que confessando-se praticante do culto da Umbanda, na intimidade do seu centro, consegue reunir milhares de pessoas semanalmente", e atingir "de forma chocante a opinião pública."

O PROTESTO

Assinada pelo General Mauro Pôrto, entre outros, é a seguinte na íntegra a nota oficial do Conselho Deliberativo dos Órgãos de Cúpula da Umbanda:

"a) Repetidas vêzes solicitamos dos órgãos da Censura Federal, da seção da Guanabara, e às direções das estações de televisão, que impedissem apresentações, isoladas o uem grupos, de pessoas caracterizadas com vestes e implementos próprios da ritualística e culto de Umbanda, com evidente propósito de atingir maiores níveis de audiência, baseado no consabido interêsse das massas populares em tôrno da nossa religião.

b) Jamais os órgãos de cúpula foram sequer consultados sôbre a validade, autenticidade ou propriedade das apresentações feitas, em qualquer dos seus aspectos: Religioso, cultural, artístico ou folclórico. Algumas vêzes, contudo, fomos atendidos **a posteriori**, evitando a repetição de uma imagem deturpada, que traumatizava a imensa família umbandista.

c) Agora, em que um espetáculo apresentado por uma senhora que, confessando-se praticante do culto da Umbanda na intimidade do seu centro consegue reunir milhares de pessoas semanalmente, atinge de forma chocante a opinião pública, pretendendo se estender a tôda a Umbanda e aos seus praticantes e adeptos, conceitos retirados de uma observação parcial de um **show** programado.

d) Se a voz da Igreja junta-se à nossa para impedir a descaracterização de um culto religioso, aceito o praticado em todo o país por milhares de brasileiros, confessamo-nos lado a lado na mesma luta. Reservamo-nos, não obstante, o direito de encontrar as soluções para as nossas questões religiosas na intimidade de nosso círculo de chefes responsáveis.

e) Baseados nos últimos acontecimentos, condenamos qualquer apresentação ritualística da religião espírita-umbandista, sem prévio consentimento dos órgãos de cúpula.

f) A apresentação nos dois programas de maior audiência do país, apesar de não corresponder a nenhuma das práticas umbandistas, é um fenômeno que vem sendo estudado detidamente pelo Conselho do Culto, para um posterior julgamento.

g) Na hipótese de ataque ou restrição ao livre exercício do credo religioso da Umbanda, o Conselho Deliberativo dos Órgãos de Cúpula Umbandista fará valer as garantias asseguradas na Carta Magna, Art. 153, Parágrafos 1º, 5º e 6º, a fim de que sejam sustadas as interferências capazes de prejudicar nossos direitos já reconhecidos."

Assinado: General Mauro Pôrto, Floriano Manuel da Fonseca, Jerônimo de Sousa e Martinho Mendes Ferreira — Conselho Deliberativo da Confederação Nacional Espírita-Umbandista e dos Cultos Afro-Brasileiros; União Espírita de Umbanda do Brasil; Federação Nacional das Sociedades Religiosas de Umbanda; e da Congregação Espírita-Umbandista do Brasil.

Trânsito mata 3 e fere 4

Três pessoas morreram e quatro ficaram feridas em sete acidentes de tráfego, quase todos provocados por excesso de velocidade. Na Rua Couto Magalhães, perto do Viaduto Ataulfo Alves, mais um menino do Grupo Escolar Cardeal Leme foi atropelado, sofrendo fratura da perna esquerda.

Os mortos foram o motorista José Gonçalves que, sentindo-se mal, perdeu a direção de seu táxi, chocando-se com um ônibus na Rua Mariz e Barros; Maria Niralda dos Santos, atropelada na Avenida Brasil; e um homem prêto, de mais ou menos 60 anos, colhido na Avenida Sernambetiba, na Barra da Tijuca.

PERIGO

Adilson Felício Ribeiro, de oito anos, saiu da Escola Cardeal Leme, na Rua Ébano, e quando tentava atravessar a Rua Couto Magalhães, foi colhido pelo carro chapa GB-20-81-56, cujo motorista imprimiu maior velocidade, fugindo sem socorrer a vítima.

No local, apesar dos 1 500 alunos da Escola, não existe sinal luminoso ou guarda e, em maio, um outro menino, também de oito anos, foi atropelado sem que qualquer providência fôsse tomada.

REFORMA

José Gonçalves, que tinha 43 anos, reformara-se como sargento da Marinha há oito dias e estava trabalhando como motorista profissional com o táxi chapa GB-40-47-78.

Ontem, na Rua Mariz e Barros, começou a passar mal, perdendo o contrôle do carro. Desgovernado, o veículo passou para a pista contrária, sendo colhido de frente pelo ônibus GB-80-23-43, dirigido por Luis Nova. José, bastante ferido, morreu ao chegar ao Hospital Sousa Aguiar.

Outra vítima do transito foi Maria Niralda dos Santos, casada, 35 anos, Rua Carlos Seidl 395, que morreu ao dar entrada no Hospital Getúlio Vargas. Maria Niralda foi atropelada, por um carro não identificado, na Avenida Brasil, perto da entrada da Estrada Rio—Petrópolis.

O acidente na Barra da Tijuca, que resultou na morte de um homem ainda não identificado, ocorreu com o carro chapa GB-61-99-93, dirigido por Fernando Antônio da Rocha Oliveira, de 21 anos. O motorista apresentou-se na 16a. Delegacia Policial, onde foi autuado.

ATROPELAMENTOS

Os demais acidentes se verificaram com José Maria Mota de Sousa que, atropelado por um carro não identificado na esquina das Ruas Carolina Machado e Carvalho de Sousa, foi internado no Hospital Salgado Filho; e com Francisco Martins Dantas, atropelado pelo táxi GB-40-81-28 na esquina das Avenidas Rio Branco e Presidente Vargas.

A doméstica Irinilza Graça Pinheiro, além disso, está internada em estado grave, com fratura de crânio, no Hospital Salgado Filho. Irinilza foi atropelada pelo táxi GB-4-92-55, cujo motorista, Horácio Coutinho, diz que ela atirou-se em baixo do carro. O acidente ocorreu em frente ao número 670 da Avenida João Ribeiro.

Mariel é oficialmente apontado como autor de mais um crime de morte

O agente da Polícia Judiciária, Mariel Araújo Mariscot de Matos, foi ontem oficialmente apontado como o autor do assassinato de Carlos Alberto dos Santos, cujo corpo foi encontrado, em fins de 1969, na Praça do Caí Duro, em Bonsucesso.

O relatório final do inquérito 24/70, que apurou o crime, foi ontem entregue definitivamente à Justiça pelo delegado João Jacinto da Silva Júnior, titular da Delegacia de Homicídios e o policial acusado deverá ser denunciado ainda esta semana pela Promotoria.

OUTRAS MORTES

O delegado Silva Júnior informou que, nos próximos 25 dias, deverá concluir os inquéritos 21/70 e 91/70, que apuram as mortes de Agnaldo Ferreira da Silva e de Plínio Sales Santos, respectivamente.

Os dois crimes são também atribuídos a Mariel e seu bando, do qual alguns integrantes ainda estão em liberdade. Os nomes dos envolvidos não foram revelados para não prejudicar as diligências finais.

O lavrador José Amaro de Sousa, que no dia 7 encontrou na Barra da Tijuca o corpo da última vítima do Esquadrão da Morte, disse ontem na polícia que, quando chegou ao local, às 7h30m, não havia perto do morto nenhum cartaz.

A revelação vem complicar ainda mais o caso, cuja vítima continua no Instituto Médico-Legal sem identificação. Os cartazes, como já se noticiou, faziam referências ao promotor Silveira Lôbo.

Somente amanhã a 2a. Camara Criminal do Tribunal de Justiça vai julgar o pedido de habeas-corpus apresentado em favor do policial Mariel Mariscot de Matos, cuja prisão preventiva foi decretada pelo I Tribunal do Júri.

Justiça ouve Sérgio Fleury

São Paulo (Sucursal) — Oito policiais e os delegados Sérgio Fleury e Hélio Tavares serão interrogados hoje pelo juiz Lotário Otaviano Dinis Junqueira, da 2a. Vara de São Bernardo do Campo, como acusados pela morte do marginal Francisco Pereira Filho, **Neizão**, primeira vítima do Esquadrão da Morte paulista.

O processo iniciou-se com a última denúncia apresentada pelo procurador Hélio Bicudo antes de ser afastado pelo procurador-geral de Justiça do Estado e envolve os policiais Válter Brasileiro Polim, José Carmino da Silva, Antônio Nardi, João Carlos Trailler, Eduardo Xavier, Angelino Moliterno e Francisco Oliveira, além de Ademar Augusto de Oliveira, o **Fininho**, que se encontra foragido.

Nôvo grupo de publicitários estêve em visita ao JORNAL DO BRASIL tomando contato direto com o sistema de distribuição. Os Srs. Fernando Gallotti, José Carlos Castro Neves e a Sra. Lia Moreira, da alta direção da Standard Propaganda, e o Sr. Renato Jardim, gerente de Propaganda da Shell, foram recebidos pelo gerente Comercial do JB, Sr. Eurilo Duarte, pelo gerente de Circulação, Sr. Renato Gonçalves de Oliveira, e pelo chefe de Publicidade, Sr. José Carlos Rodrigues. Depois da visita às dependências da emprêsa, os publicitários percorreram diversas bancas de jornal da cidade

A V I S O S R E L I G I O S O S

ANTÔNIO SABENÇA DOS SANTOS

(MISSA DE 7.º DIA)

A Conan, Companhia de Navegação do Norte convida parentes e amigos de seu ex-funcionário ANTÔNIO SABENÇA DOS SANTOS, para a missa de 7.º dia que fará celebrar em sufrágio de sua alma, na Igreja de Santo Antônio, no Largo da Carioca, às 10,30 do dia 15, quarta-feira, agradecendo antecipadamente a todos quanto comparecerem a êsse ato de fé cristã.

AURÉLIO CABRAL WERNECK SEGUNDO

(MISSA DE 7.º DIA)

Alice Werneck de Carvalho e família, José Ignacio da Rocha Werneck e família, Maria da Conceição da Rocha Werneck, Heloisa Cabral da Rocha Werneck, Paulo Cabral da Rocha Werneck e família agradecem as manifestações de pesar recebidas pelo falecimento de seu irmão, cunhado e tio AURÉLIO e convidam parentes e amigos para a missa que será celebrada dia 15, quarta-feira, às 11,30 horas, na Igreja N. S. da Conceição e Boa Morte, Rua do Rosário, esquina da Av. Rio Branco.

DR. EURIPEDES MENDES DO NASCIMENTO

(FALECIMENTO)

Maria Vaz de Mello Nascimento, Thaís Vaz de Mello Nascimento, Mario Carlos Mendes Nascimento, Sra. e filhos, Renato Euripedes Nascimento, Sra. e filhos, cumprem o doloroso dever de comunicar o falecimento de seu querido espôso, pai, sogro e avô EURIPEDES MENDES DO NASCIMENTO, e convidam parentes e amigos para o seu sepultamento hoje, às 16 horas, saindo o féretro da Capela Real Grandeza para o Cemitério São João Batista. (P

JOSÉ SADICK NAHUZ

(FALECIMENTO)

Maria de Nazareth Choayri Nahuz e filhos, Vva. Maria do Socorro Choayri Nahuz e filhos, Miécio de Miranda Jorge e filhos, Vva. Mary Torres Nahuz e filhos, Samar Coelho Nahuz, Camelia Coelho Nahuz, comunicam pesarosos o falecimento de seu espôso, pai, irmão, cunhado, tio e convidam os demais parentes e amigos para o seu sepultamento, hoje, dia 14, às 10 horas, saindo o féretro da Capela Real Grandeza para o Cemitério de São João Batista.

ANTÔNIO SABENÇA DOS SANTOS

(MISSA DE 7.º DIA)

A família de ANTÔNIO SABENÇA DOS SANTOS, sensibilizada agradece as manifestações de pesar recebidas por ocasião do seu falecimento e convida para a missa de 7.º dia que será celebrada em sufrágio de sua alma, amanhã, quarta-feira, dia 15, às 10,30, na Igreja de Santo Antônio, no Largo da Carioca.

AÇÃO DE GRAÇAS

EMBRATEL

6.º ANIVERSÁRIO

A Emprêsa Brasileira de Telecomunicações — EMBRATEL, convida autoridades, clientes e amigos para a missa de Ação de Graças que fará celebrar no próximo dia 16 de setembro, às 11h30m, no altar-mor da Igreja da Candelária, em regozijo pelo transcurso do 6.º aniversário de sua fundação. (P

DR. HAROLDO DE FREITAS

(MISSA DE 30.º DIA)

Sua família agradece as manifestações de pesar recebidas por ocasião do falecimento de seu inesquecível HAROLDO e convida os parentes e amigos para a missa de 30.º dia, que será celebrada dia 15, às 11 horas, na Igreja de Nossa Sra. do Carmo, à Rua 1.º de Março.

PROFESSOR ERNANI FARIA ALVES

(FALECIMENTO)

Espôsa, filhos, genros e nora participam seu falecimento a 12 do corrente. Por vontade expressa por escrito, seu entêrro foi efetuado na presença exclusiva dos parentes imediatos. A família agradece as comunicações de pesar.

São Judas Tadeu

Agradeço duas graças alcançadas.

OSWALDO

Ao Menino Jesus de Praga, a S. J. Tadeu e às Almas Santas Benditas

Agradeço as graças alcançadas.

R. G. E.

DAHYL DIAS

(FALECIMENTO)

A família de DAHYL DIAS comunica o seu falecimento e convida para o seu sepultamento hoje, dia 14, às 10 horas, saindo o féretro da Capela Real Grandeza, para o Cemitério de São João Batista. (99063

JORGE GIMENEZ

(FALECIMENTO)

Viúva Elzar R. de Gimenez, Salomé, Jorge, Nieve, Leonor, Carlos, Norma, Ricardo, Norma, Nilton, Wilson, Carlos Augusto, Elenice e netos, cumprem o doloroso dever de comunicar o falecimento de seu querido espôso, pai, sogro e avô JORGE GIMENEZ e convidam parentes e amigos para o seu sepultamento que se realizará hoje, têrça-feira, dia 14, às 16 horas, saindo o féretro da Capela "E" do Cemitério de São Francisco Xavier (Caju), para a mesma necrópole. (P

RETIFICAÇÃO DE HORÁRIO

ENGENHEIRO RAUL AMARO NIN FERREIRA

Sua família comunica que a missa de 30.º dia será celebrada às 11,30 horas de hoje, têrça-feira, na Igreja de S. José, próxima à Praça 15.

PAULO HUET DE BACELLAR DA SILVA

(MISSA DE 7.º DIA)

Aurora Moreira Huet de Bacellar da Silva, filho e netos e Eulalia Moret Brito da Silva, filhas, genros e netos agradecem as manifestações de pesar recebidas por ocasião do falecimento de seu inesquecível espôso, pai, avô, filho, irmão, cunhado e tio PAULO e convidam os demais parentes e amigos para a missa de 7.º dia que, em intenção de sua bonissima alma, mandam celebrar no dia 15, quarta-feira, às 10h30m, no Altar-Mor da Catedral Metropolitana.

Custo de vida na Guanabara subiu 1,2% no mês de agôsto

O custo de vida na Guanabara registrou um aumento de 1,2% em agôsto último contra 2,9% verificado no mesmo mês de 1970, segundo dados divulgados ontem pela Fundação Getúlio Vargas.

De janeiro a agôsto o índice apresentou uma alta acumulada de 12,7%. Pela primeira vez em 1971 o comportamento mensal acumulado do índice registrou um valor inferior ao do confronto com o do ano passado (de janeiro a agôsto a alta havia atingido 14%).

COMPORTAMENTO

A exemplo de 1970, o grupo que mais aumentou em agôsto foi o dos Serviços Públicos, muito embora a intensidade da alta seja bem menor: 1,9 e 5,1%, respectivamente. Segue-lhe, em têrmos de intensidade de alta, o grupo Habitação, sucedendo-lhe, na ordem, o grupo Assistência à Saúde e Higiene. Os demais revelaram aumentos de intensidade identica ou mais baixa que o índice Geral ou Médio.

O grupo Alimentação — até aqui a principal fonte de pressão sôbre o índice Geral em 1971 — apresentou no mês de agôsto uma alta mais moderada — 1%, influenciando o índice Médio em apenas 0,4%. Isto é decorrente do efeito líquido de acréscimos importantes registrados no açúcar, frutas frescas, arroz e gorduras, parcialmente compensadas por quedas também importantes nos ovos, vegetais frescos **e feijão-prêto.**

A tabela abaixo fornece o desdobramento do índice, segundo suas principais componentes na estrutura dos orçamentos familiares. Além das percentagens que medem os ritmos de variações, apresentam-se os valôres dos índices.

Custo de vida na cidade do Rio de Janeiro

Estado da Guanabara

Discriminação	N.º índice de agôsto/1971 base média 1965/67 = 100	Var. Percentual no mês de agôsto		Var. Percentual acumulada até agôsto	
		1971 (%)	1970 (%)	1971 (%)	1970 (%)
GERAL	292,6	1,2	2,9	12,7	14,0
Alimentação	272,4	1,0	4,1	14,1	14,1
Vestuário	263,0	1,2	0,9	11,4	8,1
Habitação	361,9	1,5	1,3	9,9	11,8
Artigos de Resid.	252,7	0,7	0,9	10,4	11,6
Assist. Saúde e Higiene	303,8	1,3	2,7	12,0	18,5
Serviços Pessoais	321,5	1,2	2,7	15,0	17,6
Serviços Públicos	328,5	1,9	5,1	12,6	18,0

Já o índice de preços por atacado registrou em agôsto uma alta de 0.8% no conceito de disponibilidade interna de 0,7% no de oferta global, registrando-se sensível queda na intensidade dos aumentos. Em agôsto de 1970 as altas de 2,2 e 2,3%, respectivamente. Acumuladamente, entretanto, as pressões de alta se manifestaram mais fortes em 1971, comparativamente ao ano de 1970.

Índice de preços por atacado — Brasil

Discriminação	N.º índice de agôsto/1971 base média 1965/67 = 100	Var. Percentual no mês de agôsto		Var. Percentual acumulada até agôsto	
		1971 (%)	1970 (%)	1971 (%)	1970 (%)
Disponibilidade Interna					
Geral	278,2	0,8	2,2	15,6	12,8
Mat. Primas não Alim.	253,0	1,0	2,8	8,8	17,1
Produtos Alim.	302,5	0,6	3,1	21,7	11,8
Oferta Global					
Geral	283,1	0,7	2,3	14,5	13,7
Produtos Agric.	298,5	0,1	3,1	16,9	12,8
Produtos Industriais	276,0	1,0	1,8	12,9	14,3

Propriedade Industrial vai a exame

Uma comissão especial da Camara de Deputados inicia hoje o exame do projeto de lei, encaminhado há 15 dias pelo Presidente Médici, que altera o Código da Propriedade Industrial, instituído por Decreto-Lei de 21 de outubro de 1969.

A comissão deverá ouvir hoje o presidente da Associação Brasileira da Propriedade Industrial (Abapi), Sr. Thomas Leonardos, e amanhã o Ministro da Indústria e do Comércio, Sr. Marcus Vinicius Pratini de Morais, que fará uma exposição de motivos do projeto.

FGTS está completando cinco anos

Uma arrecadação acumulada de Cr$ 8 448 293 mil, distribuída em 5 700 mil contas vinculadas de trabalhadores, é o resultado da atuação do Fundo de Garantia de Tempo de Serviço, cinco anos depois da assinatura da Lei nº 5 107 que o criou.

O BNH divulgou ontem êstes e outros dados, marcando a passagem do quinto aniversário da lei que criou o FGTS, efetivamente implantado desde 1º de janeiro de 1967 e que, na opinião de técnicos do Govêrno, "já se firmou como instrumento de confiança do trabalhador."

Exportadores e Itamarati promoverão manufaturados

A Secretaria-Geral Adjunta para Promoção Comercial do Itamarati e a Associação Brasileira de Exportadores (ABE) concordaram ontem, no Rio, em promover conjuntamente a expansão quantitativa da colocação de produtos manufaturados brasileiros no exterior.

O secretário-adjunto para Promoção Comercial, Sr. Paulo Tarso Flexa de Lima, estêve na sede da entidade debatendo com os empresários os problemas existentes no setor, tendo também revelado as várias providências que vêm sendo adotadas para promover as exportações brasileiras.

PARTICIPAÇÃO

O Sr. Paulo Tarso Flexa de Lima solicitou a colaboração da ABE, presidida pelo Sr. Giulitte Coutinho, em quatro áreas de atuação da Secretaria-Adjunta do Itamarati para Promoção Comercial.

A primeira delas se refere à participação da ABE na elaboração do calendário de feiras e exposições internacionais a serem realizadas no próximo ano, e nas quais os produtos brasileiros deverão ser apresentados. A ABE deverá colaborar ainda na elaboração de um programa bienal de participação brasileira em feiras e exposições internacionais.

A segunda área em que a ABE deverá colaborar com a Secretaria-Adjunta se refere à arregimentação de exportadores para a participação nas feiras e exposições internacionais. A diretoria da Associação Brasileira de Exportadores concordou também em trabalhar conjuntamente com o Itamarati na coordenação de missões comerciais que visitem os mercados externos.

A terceira área de atuação da Secretaria-Adjunta, para a qual o Sr. Paulo Tarso Flexa de Lima chamou a atenção dos empresários, se refere ao melhor aproveitamento dos programas de assistência técnica a nível empresarial que o Govêrno colocou à disposição dos exportadores. Disse o Sr. Paulo Tarso Flexa de Lima que o aproveitamento dêsses programas pelos empresários vêm sendo de nível reduzido, face às necessidades de melhor capacitação dos exportadores brasileiros para a colocação de produtos nos mercados internacionais. Disse ainda que essa capacitação se torna prioritária em determinados mercados, como o alemão, onde se observa a necessidade dos produtos brasileiros apresentarem uma expansão qualitativa.

A quarta área de atuação da Secretaria com a qual a ABE deverá colaborar se refere à veiculação e divulgação de informações e notícias de interêsse para os empresários exportadores. O Sr. Paulo Tarso Flexa de Lima disse que a entidade poderia funcionar como um terminal de informações para os empresários, atualmente centralizadas na Cacex.

O presidente da ABE, Sr. Giulitte Coutinho, disse que a entidade colaborará com a Secretaria-Adjunta do Itamarati em todos os campos necessários, "pois os nossos objetivos são comuns." Elogiou ainda a participação do Sr. Paulo Tarso Flexa de Lima na Secretaria-Adjunta.

INTELIGÊNCIA COMERCIAL

O Sr. Paulo Tarso Flexa de Lima anunciou ainda que a Secretaria-Adjunta está concluindo as providências para implantar um sistema de informações que garanta o conhecimento total, pelos empresários e pelas autoridades, da situação dos mercados internacionais a nível de produto e preços. Êsse serviço de "inteligência comercial", segundo êle, também será montado com a colaboração das entidades de classe e, principalmente da Associação Brasileira de Exportadores.

OLHA O QUE A UNIPAR ESTÁ APRONTANDO COM O SEU INVESTIMENTO.

Estamos mostrando as últimas fotografias do dinheiro que você pôs na Unipar.
No início de 1972, cinco destas emprêsas, das quais você participa através da Unipar, entrarão em funcionamento.
Com isso, a indústria petroquímica nacional sairá de vez do projeto.
E dará tudo o que pode na produção de borracha, fibras, discos, tintas, inseticidas, produtos farmacêuticos, detergentes, cosméticos etc.

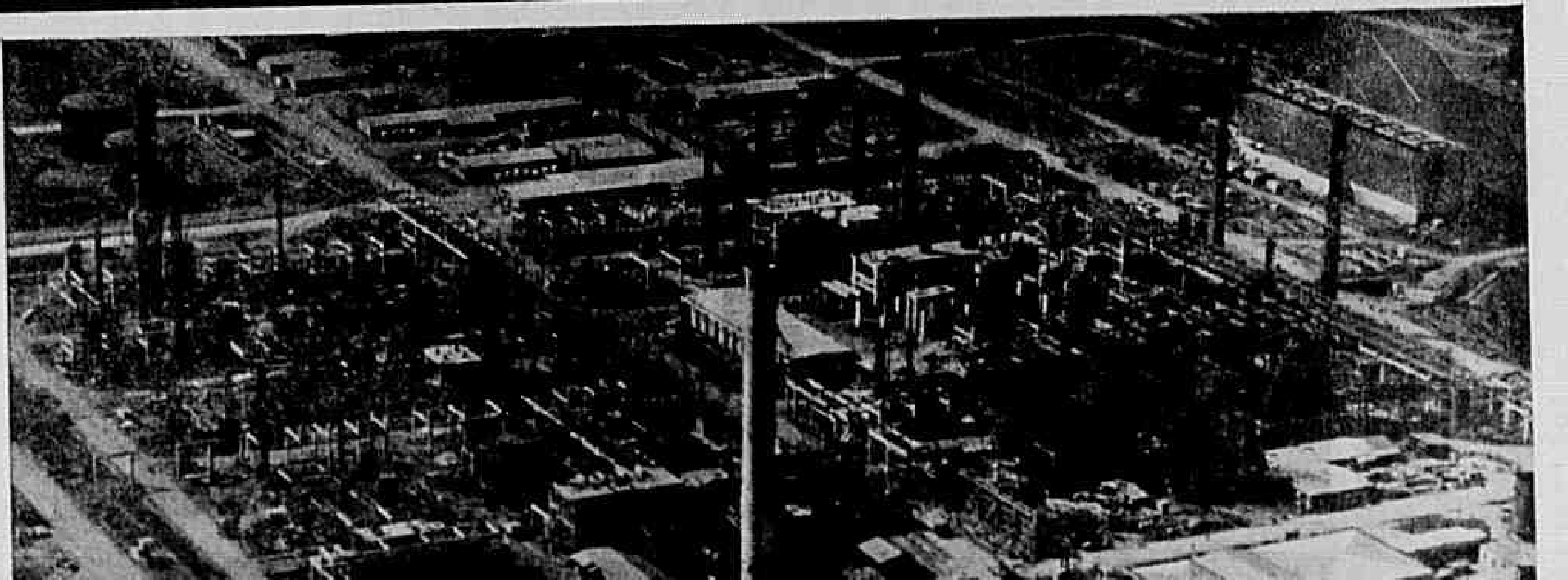
PETROQUÍMICA UNIÃO S.A. - Produz: Etileno, Propileno, Butadieno, Benzeno, Xilenos e outros. Participação acionária da Unipar: 50,0 %

COPAMO - Consórcio Paulista de Monômero Ltda. - Produz: Monômero de Cloreto de Vinila. Participação acionária da Unipar: 17,5 %

CARBOCLORO S.A. - Indústrias Químicas - Produz: Cloro e Soda Cáustica. Participação acionária da Unipar: 50,0 %

BRASIVIL - Resinas Vinílicas Ltda. - Produz: Policloreto de Vinila. Participação acionária da Unipar: 50,0 %

POLIOLEFINAS S.A. - Indústria e Comércio - Produz: Polietileno de baixa densidade. Participação acionária da Unipar: 23,7 %

UNIPAR
União de Indústrias Petroquímicas S.A.
Rua Araújo Pôrto Alegre, 36 - 4.º andar
Tel.: 231-0115 - Rio de Janeiro - GB.

A Unipar participa de empreendimentos cuja soma de investimentos atingirá a Cr$ 1.250.000.000,00

EUA excluem A. Latina de corte na ajuda externa

Panamá (AP-AFP-UPI-Reuters/Latin-JB) -- O Presidente dos Estados Unidos, Richard Nixon, excluiu ontem a América Latina da redução de 10 por cento nos programas norte-americanos de ajuda externa, que havia anunciado no dia 15 de agôsto ao divulgar a sua nova estratégia econômica.

O anúncio da decisão de Nixon foi feito pelo delegado norte-americano Nathaniel Samuels, Subsecretário de Estado para Assuntos Econômicos, na reunião inaugural da conferência anual do Conselho Interamericano Econômico e Social (CIES).

DECLARAÇÃO

Samuels afastou-se do texto preparado de seu discurso para dizer aos representantes das 23 nações membros da Organização dos Estados Americanos (OEA) que assistem à conferência:

"Estou autorizado a dizer hoje aqui que o Presidente Nixon decidiu que a redução da ajuda exterior (dos Estados Unidos) não deve ser aplicada aos programas para a América Latina."

A assistência financeira direta dos Estados Unidos à América Latina em 1970 foi de cêrca de 196 milhões de dólares (Cr$ 1 bilhão).

Respondendo às crescentes críticas dos países do hemisfério contra o adicional de 10 por cento às importações norte-americanas, Samuels disse que a sobretaxa alfandegária "não está dirigida contra nenhum país, e certamente não contra os países da América Latina."

SOBRETAXA

Samuels reuniu-se anteriormente com os chefes das missões latino-americanas no Hotel Continental, do Panamá.

Também participaram do encontro, disfarçado na tabuleta do hotel como "Encontro de Promoções Industriais", o presidente do CIAP, Sanz de Santamaria, Charles Meyer, Subsecretário de Estado para Assuntos Interamericanos, e Walter Sedwitz, Secretário-Executivo do CIES.

O Subsecretário anunciou êstes quatro pontos sôbre a sobretaxa:

1 — Não haverá isenções para a América Latina.

2 — Os Estados Unidos não podem ampliar a lista de produtos isentos dos 10 por cento, porque isso necessita a ação do Congresso, que depois seria muito difícil reverter.

3 — Existe um acôrdo tácito com a Europa e o Japão no sentido de que estas nações não tomem represálias contra os Estados Unidos, uma vez que a tarifa à importação foi aplicada igualmente em todo o mundo. O acôrdo continuará de pé até que a economia se recupere significativamente.

INSISTÊNCIA

Apesar da posição norte-americana de não retirar a sobretaxa aplicada sôbre suas importações da América Latina, os delegados que falaram posteriormente a Samuel insistiram na reivindicação manifestada conjuntamente pela Comissão de Coordenação Latino-Americana, para que a sobretaxa fôsse eliminada.

Uma das delegações que manteve a posição foi a brasileira, cujo chefe, o Ministro João Paulo dos Reis Veloso, considerou a aplicação da medida "desnecessária e inadequada." Desnecessária, segundo êle, porque a participação das exportações latino-americanas de manufaturados no mercado norte-americano é insignificante.

"Inadequada, continuou, por não ter a América Latina contribuído para a situação deficitária do balanço de pagamento dos Estados Unidos. Ao contrário — observou — dados suficientemente conhecidos mostram que a percentagem do crescimento médio das exportações dos Estados Unidos para a América Latina, entre 1965 e 1970, foi de 6,9%, ao passo que as importações norte-americanas da América Latina aumentaram, no mesmo período, 4,6% ao ano, numa taxa muito inferior à taxa de aumento das importações totais norte-americanas, que foi de 13,9% ao ano."

"Não é evidente, igualmente, que a isenção para a América Latina da sobretaxa de 10% pudesse vir a criar dificuldades legais ou de negociação dos Estados Unidos com os países desenvolvidos, que são, em última análise, os responsáveis pelos problemas norte-americanos de balanço de pagamento.

Exportações aumentam no Brasil, diz o FMI

Entre os países da América do Sul, os maiores aumentos absolutos nas exportações em 1970 observaram-se no Brasil, Peru e Colômbia, cada um na ordem de 20% segundo o relatório anual do FMI.

Aumentos na ordem percentual de 15 a 25% foram registrados no Equador, Uruguai e Paraguai — diz ainda o Fundo Monetário. Dos grandes países sul-americanos o que apresentou um aumento menor nas exportações foi o Chile, onde o aumento no ano anterior foi excepcionalmente grande, refletindo a majoração dos preços do cobre.

O RELATORIO

A seguir estão os principais pontos em que o FMI aborda o Brasil:

1 — Para o Brasil e a Colômbia, onde o café ainda representa um têrço e três quintos, respectivamente, o aumento no preço do café foi um importante fator. Entretanto, a proporção das exportações de bens manufaturados, no Brasil, aumentou para 13%, em comparação a apenas 5%, até 1964. Aparentemente, as exportações brasileiras se beneficiaram da política de cambio adotada em agôsto de 1968, cujos frequentes pequenos reajustamentos eliminaram grande parte da incerteza que envolvia as transações comerciais externas.

2 — Entre os países produtores de matéria-prima do hemisfério ocidental, foram registradas maiores taxas de expansão da importação em 1970 do que em 1969 no México, Panamá, vários países centro-americanos, República Dominicana, Brasil, Colômbia e Uruguai. Os grandes aumentos nas importações no Brasil, Colômbia e vários países centro-americanos refletiram aparentemente uma aceleração na atividade econômica interna.

3 — A atuação do balanço de pagamentos do Brasil foi excepcionalmente forte em 1969 e 1970, refletindo ao mesmo tempo uma rápida expansão das exportações e o maciço influxo de capital estrangeiro. A expansão das exportações não decorreu apenas do aumento no preço do café.

4 — O fortalecimento do balanço de pagamentos do Brasil foi acompanhado por uma notável aceleração no crescimento real da produção, que, em 1970, foi de cêrca de 9%.

5 — Embora a inflação tenha sido substancialmente reduzida de cêrca de 85% em 1964 para 25% em 1967, o progresso subsequente foi lento, e os primeiros meses de 1971 apresentaram uma renovação, embora moderada, da aceleração dos aumentos dos preços. Um obstáculo para uma maior desaceleração da inflação nos últimos anos foi o alto grau a que as decisões e expectativas econômicas foram ajustadas para acomodar-se à atual taxa de inflação.

Nações do MCE querem desvalorizar o dólar

Bruxelas (AP-AFP-UPI-Reuters/Latin-JB) — Os seis países membros do Mercado Comum Europeu (MCE) chegaram, ontem à noite, a um acôrdo sôbre os pontos essenciais de uma reforma monetária mundial, que prevê a desvalorização do dólar como parte do realinhamento das paridades das divisas.

O documento que engloba as decisões dos europeus será apresentado no encontro dos Grupo dos 10, que se iniciará amanhã, em Londres. Segundo a Agência AFP, o MCE teria condicionado o eventual reajuste das paridades monetárias à supressão da sobretaxa de 10% incidente nas importações norte-americanas.

CLAUSULAS

Os principais pontos do acôrdo, decidido em reunião dos Ministros de Finanças da comunidade econômica são:

1) a desvalorização do dólar como parte de uma revalorização das principais divisas;

2) uma "moderada" ampliação das margens dentro das quais as moedas podem oscilar umas em relação às outras;

3) a extensão do papel dos elementos de reserva criados e administrados em conjunto, tais como os Direitos Especiais de Giro e uma correspondente redefinição da função do dólar como moeda de reserva.

O Ministro da Economia e Finanças da Alemanha, Karl Schiller, rechaçou a minuta de um comunicado redigido pela Comissão do Mercado Comum, propondo por sua vez que se elimine tôda alusão direta ao dólar, afirmou uma fonte belga.

Albert Coppe, comissionado no Mercado Comum em assuntos sociais, disse à imprensa que os Ministros concordaram em que o dólar deve ser desvalorizado "sem precisar dizê-lo muito alto." Coppe expressou que, ainda com relação ao dólar, a minuta original da comissão foi "razoável para com os Estados Unidos... O Mercado Comum não deve ser demasiadamente duro. Além do mais, de uma certa maneira nos beneficiamos com a inflação nos Estados Unidos."

O propósito buscado pelos Estados Unidos era obrigar as outras nações a aumentarem o valor de suas respectivas moedas com relação ao dólar, reduzindo, assim, o vultoso deficit do seu balanço de pagamentos.

A Pirelli S. A. — Cia. Industrial Brasileira, tendo exportado em 1970, mais de 3 milhões de dólares de pneus e cabos elétricos e telefônicos para a Europa, América do Norte, América Latina e África, foi uma das firmas convidadas a participar do Salão Brasil-Exportação, inaugurado pelos Ministros Delfim Neto, da Fazenda, e Marcus Vinicius Pratini de Morais, da Indústria e do Comércio. Na foto, o Ministro Delfim Neto (C), aprecia o stand da Pirelli, ladeado por dirigentes da emprêsa

PROVINVEST
FUNDO PROVINVEST DE INVESTIMENTOS
DIA 13-9-71
Valor da Cota: Cr$ 3,5927
Valor do Fundo: Cr$ 24.246.875,05
Última Distribuição: Cr$ 0438 (3/9/71)
Valorização no 1.º Semestre de 1971: 169,95%
(P

Globe trotters.

África do Sul. Alemanha Ocidental. Angola. Argentina. Austrália. Áustria. Bolívia. Canadá. Ceilão. Chile. Chipre. Colômbia. Costa Rica. Costa do Marfim. Dinamarca. El Salvador. Equador. Espanha. Estados Unidos. Etiópia. Grécia. Guatemala. Holanda. Honduras. Indonésia. Inglaterra. Irã. Japão. Jordânia. Kuwait. Líbano. Libéria. Malásia. México. Nova Zelândia. Nicarágua. Nigéria. Panamá. Paraguai. Peru. Portugal. Pôrto Rico. Quênia. Senegal. Singapura. Suíça. Tailândia. Taiwan. Tunísia. Uruguai. Venezuela. Zâmbia.

São 52 países. Para onde estamos exportando. Para onde estamos enviando a qualidade Zivi-Hercules. De onde estamos trazendo divisas.

São 52 países. Para onde nosso destino de autênticos globe-trotters nos leva. Tornando o Brasil mais conhecido. Mais respeitado.

MUNDIAL
ZIVI S.A.
CUTELARIA
HERCULES S.A.
FÁBRICA DE TALHERES
HERCULES
Pôrto Alegre-RS

Taxas de câmbio

O Banco Central afixou para hoje as seguintes cotações em cruzeiros no mercado livre:

MOEDAS	COMPRA	VENDA
Dólar	5,470	5,505
• Libra Est.	13,42338	13,59184
• Marco Al.	1,60845	1,63526
• Florim	1,58411	1,60525
• Franco Suíço	1,36394	1,38368
• Lira Ital.	0,008861	0,009000
• Fr. Belga	0,113092	0,115192
Fr. Francês	nominal	nominal
• Coroa Sueca	1,07348	1,08586
• Coroa Din.	0,74364	0,75390
• Xelim Aust.	0,224270	0,231210
• Dólar Can.	5,35786	5,44719
• Coroa Nor.	0,78768	0,79822
• Esc. Port.	0,194185	0,206437
Peseta	nominal	nominal
Pêso Arg.	nominal	nominal
Pêso Urug.	nominal	nominal
Iene	nominal	nominal
Pêso Mex.	nominal	nominal
$ Convênios	5,470	5,505

(*) Alteradas em relação à cotação anterior.

Operações com bancos

MOEDAS	REPASSE	COBERT.
Dólar	5,476	5,500
• Libra Est.	13,43810	13,57950
• Marco Al.	1,61021	1,63377
• Florim	1,58584	1,60380
• Fr. Suíço	1,36544	1,38242
• Lira Ital.	0,008871	0,008992
• Fr. Belga	0,113216	0,115087
Fr. Francês	nominal	nominal
• Coroa Sueca	1,07466	1,08487
• Coroa Din.	0,74446	0,75322
• Xelim Aust.	0,224516	0,231000
• Dólar Can.	5,36374	5,44225
• Coroa Nor.	0,78854	0,79750
• Esc. Port.	0,194398	0,206250
Peseta	nominal	nominal
Pêso Arg.	nominal	nominal
Pêso Urug.	nominal	nominal
Iene	nominal	nominal
Pêso Mex.	nominal	nominal
$ Convênios	5,476	5,500

(*) Alteradas em relação à cotação anterior.

Eurodólar

A taxa interbancária de Londres no mercado do eurodólar fechou ontem, para o período de seis meses, em 7,7/8, com redução de 1/2 em relação à sexta-feira última. As taxas de empréstimo em eurodólar estão, gradativamente, retomando os níveis anteriores ao anúncio das medidas econômicas do Presidente Nixon, quando oscilavam entre 7 e 7,1/2%. No fechamento de ontem, respectivamente nos prazos de um, dois, três, seis e 12 meses, tiveram o seguinte comportamento.

DÓLARES

7,7/8%	8,1/8%
7,5/8%	7,7/8%
7,5/8%	7,7/8%
7,5/8%	7,7/8%
7,5/8%	7,7/8%

FRANCOS SUIÇOS

1%	2%
1%	2%
1,3/4%	2%
3,1/2%	3,3/4%
4,3/8%	4,5/8%

MARCOS

6,5/8%	6,7/8%
5,5/8%	5,7/8%
5,1/2%	5,3/4%
5,3/4%	6%
6,1/4%	6,1/2%

Câmbio no Exterior

Nova Iorque (UPI-JB) — As cotações em dólares no fechamento:

PAISES	2.ª-feira	6.ª-feira
Canadá	0,9848	0,9846
Grã-Bretanha	2,4620	2,4625
30 dias (fut.)	2,4665	2,4660
90 dias (fut.)	2,4695	2,4690
Austrália	1,1490	1,1500
Nova Zelandia	1,1520	1,1530
Af. do Sul	1,4120	1,4120
Bélgica	0,020800	0,02075
Dinamarca	0,1366	0,1367
França	0,1814	0,1814
França	0,1880	0,1880
Holanda	0,2912	0,2907
Itália	0,001635	0,001635
Noruega	0,1446	0,1445
Portugal	0,0362	0,0370
Espanha	0,0147	0,0147
Suíça	0,2505	0,2506
Alem. Ocid.	0,2957	0,2957

AMERICA LATINA

PAISES	2.ª-feira	6.ª-feira
Argentina	0,2020	0,2020
Brasil	0,1870	0,1900
Chile	0,0370	0,0370
Colômbia	0,0497	0,0497
Equador	0,0415	0,0415
México	0,0801	0,0801
Paraguai	0,0081	0,0081
Peru	0,0235	0,0235
Uruguai	0,002710	0,00271
Venezuela	0,2230	0,2230

ORIENTE MEDIO

PAISES	2.ª-feira	6.ª-feira
Egito	2,32	2,32
Irã	0,0134	0,0134
Iraque	não disp.	não disp.
Turquia	0,0680	0,0680

EXTREMO ORIENTE

PAISES	2.ª-feira	6.ª-feira
India	0,1350	0,1350
Indonésia	0,00245	0,00245
Hong-Kong	0,1710	0,1710
Japão	0,0030	0,003010
Paquistão	0,2170	0,2170
Filipinas	0,1580	0,1580

Londres (UPI-JB) — Mercado de Câmbio de Londres: Estados Unidos: 2,46/2,460625 — Canadá: 2,49875/2,50125 — Alemanha Ocidental: 8,3225/8,3325 — Holanda: 8,4475/8,4525 — Bélgica: 118,40/118,65 — Suíça: 9,8325/9,8425 — França: ...... 13,5725/13,5825 — Itália: 1510/1513 — Dinamarca: 18,0275/18,0375 — Noruega: 17,0275/17,0375 — Suécia: 12,51/12,52 — Áustria: 60/60,5 — Portugal: 67,75/68,75 — Espanha: 170/171 — Japão: 824/834 — Austrália: 2,1429/2,1514.

Zurique (UPI-JB) — O Mercado de Câmbio de Zurique não funcionou ontem.

BANCO BOAVISTA S.A.
- Uma completa organização bancária -
DEPÓSITOS A PRAZO FIXO
COM RENDA MENSAL
ou
COM JUROS NO VENCIMENTO
a
6, 9 e 12 meses
A correção monetária abonada está isenta do imposto de renda.
BANCO BOAVISTA S.A.
- O pioneiro das agências metropolitanas -
Correspondente em São Paulo:
BANCO BOAVISTA DE SÃO PAULO S.A.
Rua 15 de Novembro, 331 - Fone: 35-3111

AÇÕES - LETRAS - ORTN - OPEN MARKET - INCENTIVOS FISCAIS - FUNDOS DE INVESTIMENTO
DIMIG-DIMOB TÍTULOS E VALÔRES
Patentes do Banco Central n.º A-68/3861 e n.º A-68/224 - Rio - São Paulo - Belo Horizonte - Vitória - Salvador - Brasília

P.P.I.
PADRÃO PARCELADO DE INVESTIMENTO
PLANO DOS FUNDOS DINAMIZA E SPI DE INVESTIMENTOS

Todo mundo está vendendo fundo de investimento ou ações (NÓS NÃO)

Somos uma Emprêsa especializada em vendas e já efetuamos cêrca de 30.000 vendas na Guanabara (cadastradas) para nossos clientes Associação Comercial do Rio de Janeiro — C.R. Flamengo — C.R. Vasco da Gama — América F. C. — 18 sindicatos — cartões de crédito e... até um cemitério. Começamos fazendo vendas em S. Paulo (nossa matriz) depois viemos ao Rio de Janeiro (sempre vendendo alguma coisa). Temos corpo de treinamento de vendas, gerentes de venda, supervisores de venda e até uma grande equipe de vendedores (claro!). MAS AINDA NÃO VENDEMOS FUNDOS OU AÇÕES

Agora, gostaríamos de fazê-lo e temos certeza de que faremos bem. Por isso, estamos à disposição dos diretores de venda de fundos ou ações. Basta um contato nos endereços abaixo:

SOCIBRÁS
Rio de Janeiro: Av. Venezuela, 131 - 9.º andar, cj. 902
São Paulo: R. 7 de abril, 277 - 11.º, conj. E - Tel.: 239-3241

Por dentro do negócio

Lotz deixa a direção da Volkswagen mundial

Kurt Lotz, renunciou ontem ao cargo de presidente da Volkswagen mundial, decidido a não aceitar um gerente de pessoal proposto por sindicatos trabalhistas. Uma nota de 75 palavras, divulgada pela seção de imprensa da companhia, anunciou ontem a decisão de Kurt Lotz de renunciar ao cargo.

O Conselho Supervisor da emprêsa o teria demitido em 11 dias se êle tivesse permanecido até lá, diziam unanimemente os jornais alemães. Lotz "perdeu a confiança do Conselho Supervisor quando os lucros da companhia começaram a cair sob sua gerência e ameaçaram trazer prejuízos para êste ano."

Um porta-voz da emprêsa disse que a razão específica da renúncia de Lotz foi a proposta de nomeação de Peter Frerk como um instrumento de sindicatos trabalhistas que procuravam ganhar maior voz nas decisões administrativas.

Ao mesmo tempo em que a Volkswagen anunciava a renúncia de Lotz, um jornal alemão destacava, na primeira página, uma entrevista em que o renunciante prometia que o Volkswagen seria modificado para satisfazer os padrões de segurança exigidos pelos Estados Unidos, mas mantendo sua tradicional forma de besouro.

Mais café para o Japão

O presidente da S. Ishimitsu & Co. Ltda, Sr. Terno Ishimitsu, avistou-se ontem com a diretoria do Instituto Brasileiro do Café, ocasião em que manifestou o interêsse do Japão em aumentar as suas compras de café brasileiro.

Chefiando uma missão de representantes de 24 firmas torradoras do Japão, o Sr. Ishimitsu disse que o interêsse do Govêrno de seu país sempre fôra o de realizar pesquisas de mercado nos países consumidores e que agora chegara à conclusão de que seria melhor conhecer o mercado das nações produtoras.

Comercialização do café

O presidente do Banco do Brasil, Sr. Nestor Jost, ao inaugurar ontem em São Paulo o Simpósio de Comercialização do Café, promovido pela Fundação Getúlio Vargas e pela Fundação Itaú América, afirmou que a meta que o Brasil deve seguir para aumentar suas receitas externas é incrementar a exportação do produto.

O Sr. Nestor Jost ressaltou que o Brasil deve partir para a conquista de novos mercados consumidores ao mesmo tempo em que deve ativar o consumo nos tradicionais centros importadores, como os Estados Unidos, Itália, Suécia e Argentina. Para o presidente do Banco do Brasil, a dinamização da economia cafeeira é menos onerosa ao país, pois já tem estrutura aperfeiçoada tanto de transporte como de comercialização e industrialização.

Cosigua acelera obras

Com o objetivo de dar início à sua produção de aço em fins de 1972, a Companhia Siderúrgica da Guanabara — Cosigua — está acelerando suas obras em Santa Cruz. O aterro já está pràticamente concluído, não obstante a elevada quantidade de terra que foi movimentada, de cêrca de 500 mil metros cúbicos, numa superfície superior a 50 mil metros quadrados.

O estado do terreno já permite a construção de prédios da área administrativa e o estaqueamento das fundações da área industrial, incluindo-se equipamentos. Quanto à área industrial, os projetos se encontram em mãos dos empreiteiros e a concorrência será julgada ainda êste mês, para que as obras tenham início, impreterìvelmente, a 15 de outubro próximo.

EXPRESSAS

A Mundial Artefatos de Couro S. A., por seus diretores Hélio Paskin e Aharon Szterenfeld, participará da Feira Internacional do Couro, de Paris, e da Feira do Plástico, de Dusseldorf. Os dois diretores da emprêsa brasileira pretendem ainda adquirir licença e know-how visando ao lançamento no Brasil de artigos de couro e plástico sob o nome de conhecida marca francesa, assim como de maquinaria moderna para equipar seu nôvo parque fabril. ● A direção do Banf of London, no Brasil, está informando a seus clientes que, em Londres, o Grupo Bank of London firmou convênio com a organização International Agricultural Development Corporation, que é um consórcio formado por emprêsas britânicas que somam seus conhecimentos e estruturas para planejamento e execução de projetos agrícolas ou agroindustriais ● A Indústria de Refrigeração Cônsul S. A., de Joinville, Santa Catarina, conhecida produtora de refrigeradores, apronta-se agora para entrar no mercado de condicionadores de ar, com uma linha de aparelhos que vêm sendo testados em condições rigorosas de funcionamento há cêrca de dois anos. ● O Ministro Dias Leite, das Minas e Energia, visitou ontem o complexo industrial da Petroquímica União, em Capuava, acompanhado de empresários francêses e responsáveis por um financiamento de US$ 64 milhões (Cr$ 352 milhões) para o empreendimento.

Fusões podem mudar relação dos maiores bancos do país

Sete processos de fusão ou incorporação de bancos acham-se sob exame no Banco Central e é provável que pelo menos dois dêles alterem a relação dos 10 maiores bancos comerciais do país, por volume de depósitos.

Os técnicos oficiais do setor acreditam que os incentivos fiscais recentemente concedidos acelerem o processo de concentração de capitais no setor bancário, que já vem sendo impulsionado por fatôres de mercado.

COFIE

Na Comissão de Fusão e Incorporação de Emprêsas foi decidido que os bancos deverão apresentar seus processos de fusão ou incorporação em duas vias, para que tenham tramitação simultanea na Secretaria de Receita e no Banco Central.

De acôrdo com levantamento do Sindicato dos Bancos de Minas Gerais, são os seguintes os 10 bancos comerciais de maior volume de depósitos no país. (em 30-6-71):

Banco	Depósito (Cr$ milhões)
Banco do Brasil	19 796
Estado de S. Paulo	2 333
Brasileiro de Desc.	2 073
Real S/A.	1 451
União de Bancos	1 385
Itaú-América	1 360
Nordeste do Brasil	1 124
Estado da Guanabara	1 067
Com. Ind. S. Paulo	949
Mercantil S. Paulo	940

Foram as seguintes, segundo informa o Banco Central, as operações de concentração bancária ocorridas êste ano:

1) **Por aquisição de fundo de comércio:**

— O Bradesco adquiriu o Agrícola da Alta Mogiana, o Nova América e o Vilarino.

—O Banco do Estado de São Paulo adquiriu o Banco Pagano.

2) **Fusões:**

— A fusão do Banco de Administração com o Banco de Crédito da Bahia gerou o Banco Bamerindus do Nordeste.

— A fusão do Banco Comercial do Estado de São Paulo e do Banco Brasul gerou o Banco Comercial Brasul.

— A fusão do Banco Duque de Caxias e do Banco Nacional do Comércio gerou o Nacional do Comércio.

— A fusão do Banco de Intercambio Nacional com o Banco Lowndes gerou o Banco Halles Comércio e Indústria.

3) **Por incorporação:**

— O Banco do Estado da Guanabara incorporou o Banco Nobre.

—O Banco América do Sul incorporou o Banco Financiador da Ind. e Com. e o Banco Cidade de Americana.

— O Banco Bamerindus do Brasil incorporou o Banco Bamerindus de São Paulo.

— O Banco Bamerindus do Brasil incorporou o Banco Mercantil e Industrial do Rio de Janeiro.

— O Banco Nacional de Minas Gerais incorporou o Banco Brasileiro do Atlantico.

— O Banco Mercantil do Brasil incorporou o Banco Libanês do Comércio e o Banco Econômico do Rio de Janeiro.

— O Banco Nacional de Minas Gerais incorporou o Banco República.

— O Banco Nacional de Minas Gerais incorporou o Banco do Grande São Paulo.

DEPÓSITOS DO SISTEMA

De acôrdo ainda com pesquisa do Sindicato dos Bancos de Minas, o sistema bancário brasileiro se divide nas seguintes faixas de depósito (em relação a 30-6-71):

1) 21 estabelecimentos com depósitos superiores a Cr$ 400 milhões;

2) 22 estabelecimentos com depósitos entre Cr$ 200 e 400 milhões;

3) 12 estabelecimentos com depósitos entre Cr$ 100 e 200 milhões;

4) 14 estabelecimentos com depósitos entre Cr$ 50 e 100 milhões.

5) 36 estabelecimentos com depósitos entre Cr$ 20 e 50 milhões,

6) 17 estabelecimentos com depósitos entre Cr$ 10 e 20 milhões.

7) 14 estabelecimentos com depósitos entre Cr$ 5 e 10 milhões.

8) 24 estabelecimentos com depósitos inferiores a Cr$ 5 milhões.

A. Arnaud lança seu nôvo cheque

O Banco Andrade Arnaud lançou oficialmente ontem, com um coquetel no Iate Clube, o Chequíssimo, que consiste em uma nova concepção de talões de cheques, em lindas côres, e estampado como fundo gravuras de homenagem ao esporte nacional.

Os cheques com ilustrações de alto nível gráfico já têm sido utilizadas por grandes bancos internacionais, sendo esta a primeira vez que um banco brasileiro adota esta solução, quebrando a monotonia das linhas tradicionais dos cheques.

Ao coquetel compareceram autoridades e banqueiros, além de numerosos clientes e convidados do Grupo Financeiro Andrade Arnaud.

O criador do cheque está em Gente, pág. 7

MERCADORIAS

CAFE' — Nova Iorque (UPI-JB) — O café universal para entrega futura fechou inalterado na Bôlsa de Nova Iorque.

As cotações dos principais cafés para entrega imediata foram as seguintes: Santos 3 — 43; Santos 4 — 42,50; Colombianos Manizales — 48,25; Mexicanos Lavados Coatepec — 42,25; Ambriz nº 2 BB — 42,25.

ACUCAR — Nova Iorque (UPI-JB) — O açúcar mundial nº 11 para entrega futura fechou entre sete e 11 pontos de alta na Bôlsa de Nova Iorque, com venda de 1 276 contratos.

ALGODAO — Nova Iorque (UPI-JB) — O algodão nº 2 para entrega futura fechou entre cinco e 25 pontos de baixa na Bôlsa de Nova Iorque.

CACAU — Nova Iorque (UPI-JB) — O cacau universal para entrega futura fechou entre 29 e 41 pontos de baixa na Bôlsa de Nova Iorque, com venda de 546 contratos.

encha o bolso na bôlsa

Pergunte ao João. Êle sabe como encher seu bolso de dinheiro em pouco tempo. O João entende a fundo de mercado de capitais. Está apto a lhe indicar as melhores e mais lucrativas açoes da bolsa. Nao perca mais tempo. Antes de comprar ou vender ações PERGUNTE AO JOÃO: êle sabe!

sociedade corretora
JOÃO CARVALHO LTDA.

Praça Pio X, 78/914 - Tels. 223-3463 - 223-1078

esta ação é uma certeza de crescimento

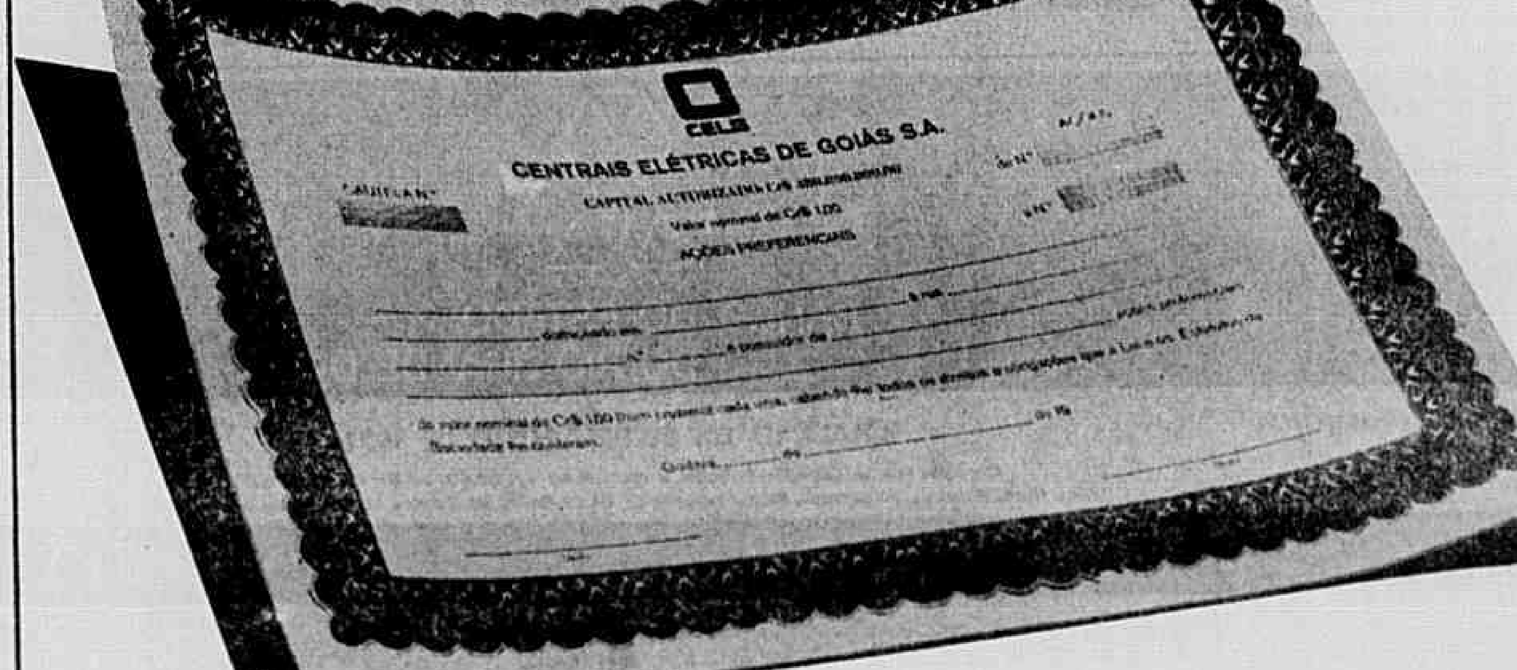

Ela vai crescer com a CELG. A emprêsa de energia elétrica que mais cresce no Brasil: sua potência instalada triplicará, até 1974. E a previsão de faturamento supera o próprio crescimento físico da emprêsa. Com a vantagem de que a CELG, entre tôdas as demais emprêsas do setor, apresenta a melhor relação custos/faturamento. Hoje, a CELG fornece 70% da energia consumida em Brasília. Vende kWs para a região centro-sul do país, incluindo Rio e São Paulo. Em mais três anos, cobrirá todos os municípios de Goiás, chegando a Mato Grosso. Sua energia está permitindo também que os 55 tipos de minérios não-ferrosos existentes em Goiás – uma das grandes reservas conhecidas – entrem em rápida exploração industrial. E o Brasil que cresce com isso. Agora, a CELG lança as ações do seu aumento de capital, de Cr$ 330 para Cr$ 380 milhões. Tão logo seja encerrada esta emissão, as ações da emprêsa começarão a ser negociadas nas Bôlsas do Rio e de São Paulo. Para quem quer um excelente papel, com crescimento seguro, não falta dizer mais nada.

A emissão de 50.000.000 de ações preferenciais da CELG foi registrada no Banco Central pelo processo GEMEC - E - 71/2888

"O registro no Banco Central do Brasil significa apenas que se acham em poder do Banco, à disposição dos interessados, os documentos e informações necessários à avaliação, pelo investidor, do risco do investimento".

CELG
CENTRAIS ELÉTRICAS DE GOIÁS S.A.

Coordenadores no Estado da Guanabara:

GEFISA S A
CORRETORA DE CÂMBIO E VALÔRES MOBILIÁRIOS
Av. Rio Branco, 131 - 10.º andar. 252-4030

SOCIEDADE CORRETORA CABRAL DE MENEZES LTDA.
Rua Miguel Couto, 35 - 601/2. 252-8137

Recado da Servienge a seus novos acionistas

A Companhia Serviços de Engenharia — Servienge vem comunicar a seus novos acionistas do ESTADO DA GUANABARA que, para o pagamento de cautelas deverão se dirigir à Agência do BANCO MERCANTIL DE MINAS GERAIS, à Rua Buenos Aires, 90, independente de avisos bancários.

Ainda. Aproveita a oportunidade para agradecer o voto de confiança, depositado por todos, no recente lançamento do seu aumento de Capital.

Companhia Serviços de Engenharia
SERVIENGE

— Por dentro do negócio —

Lotz deixa a direção da Volkswagen mundial

Kurt Lotz, renunciou ontem ao cargo de presidente da Volkswagen mundial, decidido a não aceitar um gerente de pessoal proposto por sindicatos trabalhistas. Uma nota de 75 palavras, divulgada pela seção de imprensa da companhia, anunciou ontem a decisão de Kurt Lotz de renunciar ao cargo.

O Conselho Supervisor da emprêsa o teria demitido em 11 dias se êle tivesse permanecido até lá, diziam unanimemente os jornais alemães. Lotz "perdeu a confiança do Conselho Supervisor quando os lucros da companhia começaram a cair sob sua gerência e ameaçaram trazer prejuízos para êste ano."

Um porta-voz da emprêsa disse que a razão específica da renúncia de Lotz foi a proposta de nomeação de Peter Frerk como um instrumento de sindicatos trabalhistas que procuravam ganhar maior voz nas decisões administrativas.

Ao mesmo tempo em que a Volkswagen anunciava a renúncia de Lotz, um jornal alemão destacava, na primeira página, uma entrevista em que o renunciante prometia que o Volkswagen seria modificado para satisfazer os padrões de segurança exigidos pelos Estados Unidos, mas mantendo sua tradicional forma de besouro.

Mais café para o Japão

O presidente da S. Ishimitsu & Co. Ltda, Sr. Terno Ishimitsu, avistou-se ontem com a diretoria do Instituto Brasileiro do Café, ocasião em que manifestou o interêsse do Japão em aumentar as suas compras de café brasileiro

Chefiando uma missão de representantes de 24 firmas torradoras do Japão, o Sr. Ishimitsu disse que o interêsse do Govêrno de seu país sempre fôra o de realizar pesquisas de mercado nos países consumidores e que agora chegara à conclusão de que seria melhor conhecer o mercado das nações produtoras.

Comercialização do café

O presidente do Banco do Brasil, Sr. Nestor Jost, ao inaugurar ontem em São Paulo o Simpósio de Comercialização do Café, promovido pela Fundação Getúlio Vargas e pela Fundação Itaú América, afirmou que a meta que o Brasil deve seguir para aumentar suas receitas externas é incrementar a exportação do produto.

O Sr. Nestor Jost ressaltou que o Brasil deve partir para a conquista de novos mercados consumidores ao mesmo tempo em que deve ativar o consumo nos tradicionais centros importadores, como os Estados Unidos, Itália, Suécia e Argentina. Para o presidente do Banco do Brasil, a dinamização da economia cafeeira é menos onerosa ao país, pois já tem estrutura aperfeiçoada tanto de transporte como de comercialização e industrialização.

Cosigua acelera obras

Com o objetivo de dar início à sua produção de aço em fins de 1972, a Companhia Siderúrgica da Guanabara — Cosigua — está acelerando suas obras em Santa Cruz. O atêrro já está pràticamente concluído, não obstante a elevada quantidade de terra que foi movimentada, de cêrca de 500 mil metros cúbicos, numa superfície superior a 50 mil metros quadrados.

O estado do terreno já permite a construção de prédios da área administrativa e o estaqueamento das fundações da área industrial, incluindo-se equipamentos. Quanto à área industrial, os projetos se encontram em mãos dos empreiteiros e a concorrência será julgada ainda êste mês, para que as obras tenham início, impreterìvelmente, a 15 de outubro próximo.

EXPRESSAS

A Mundial Artefatos de Couro S. A., por seus diretores Hélio Paskin e Aharon Szterenfeld, participará da Feira Internacional do Couro, de Paris, e da Feira do Plástico, de Dusseldorf. Os dois diretores da emprêsa brasileira pretendem ainda adquirir licença e know-how visando ao lançamento no Brasil de artigos de couro e plástico sob o nome de conhecida marca francesa, assim como de maquinaria moderna para equipar seu nôvo parque fabril. ● *A direção do Banf of London, no Brasil, está informando a seus clientes que, em Londres, o Grupo Bank of London firmou convênio com a organização Internacional Agricultural Development Corporation, que é um consórcio formado por emprêsas britânicas que somam seus conhecimentos e estruturas para planejamento e execução de projetos agrícolas ou agroindustriais* ● *A Indústria de Refrigeração Cônsul S. A., de Joinvile, Santa Catarina, conhecida produtora de refrigeradores, apronta-se agora para entrar no mercado de condicionadores de ar, com uma linha de aparelhos que vêm sendo testados em condições rigorosas de funcionamento há cêrca de dois anos.* ● *O Ministro Dias Leite, das Minas e Energia, visitou ontem o complexo industrial da Petroquímica União, em Capuava, acompanhado de empresários franceses e responsáveis por um financiamento de US$ 64 milhões (Cr$ 252 milhões) para o empreendimento.*

Fusões podem mudar relação dos maiores bancos do país

Sete processos de fusão ou incorporação de bancos acham-se sob exame no Banco Central e é provável que pelo menos dois dêles alterem a relação dos 10 maiores bancos comerciais do país, por volume de depósitos.

Os técnicos oficiais do setor acreditam que os incentivos fiscais recentemente concedidos acelerem o processo de concentração de capitais no setor bancário, que já vem sendo impulsionado por fatôres de mercado.

COFIE

Na Comissão de Fusão e Incorporação de Emprêsas foi decidido que os bancos deverão apresentar seus processos de fusão ou incorporação em duas vias, para que tenham tramitação simultanea na Secretaria de Receita e no Banco Central.

De acôrdo com levantamento do Sindicato dos Bancos de Minas Gerais, são os seguintes os 10 bancos comerciais de maior volume de depositos no país. (em 30-6-71):

Banco	Depósito (Cr$ milhões)
Banco do Brasil	19 796
Estado de S. Paulo	2 333
Brasileiro de Desc.	2 073
Real S/A.	1 451
União de Bancos	1 385
Itaú-América	1 360
Nordeste do Brasil	1 124
Estado da Guanabara	1 067
Com. Ind. S. Paulo	949
Mercantil S. Paulo	940

Foram as seguintes, segundo informa o Banco Central, as operações de concentração bancária ocorridas êste ano:

1) **Por aquisição de fundo de comércio:**

— O Bradesco adquiriu o Agrícola da Alta Mogiana, o Nova América e o Vilarino.

—O Banco do Estado de São Paulo adquiriu o Banco Pagano.

2) **Fusões:**

— A fusão do Banco de Administração com o Banco de Crédito da Bahia gerou o Banco Bamerindus do Nordeste.

— A fusão do Banco Comercial do Estado de São Paulo e do Banco Brasul gerou o Banco Comercial Brasul.

— A fusão do Banco Duque de Caxias e do Banco Nacional do Comércio gerou o Nacional do Comércio.

— A fusão do Banco de Intercambio Nacional com o Banco Lowndes gerou o Banco Halles Comércio e Indústria.

3) **Por incorporação:**

— O Banco do Estado da Guanabara incorporou o Banco Nobre.

—O Banco América do Sul incorporou o Banco Financiador da Ind. e Com. e o Banco Cidade de Americana.

— O Banco Bamerindus do Brasil incorporou o Banco Bamerindus de São Paulo.

— O Banco Bamerindus do Brasil incorporou o Banco Mercantil e Industrial do Rio de Janeiro.

— O Banco Nacional de Minas Gerais incorporou o Banco Brasileiro do Atlantico.

— O Banco Mercantil do Brasil incorporou o Banco Libanês do Comércio e o Banco Econômico do Rio de Janeiro.

— O Banco Nacional de Minas Gerais incorporou o Banco República.

— O Banco Nacional de Minas Gerais incorporou o Banco do Grande São Paulo.

DEPÓSITOS DO SISTEMA

De acôrdo ainda com pesquisa do Sindicato dos Bancos de Minas, o sistema bancário brasileiro se divide nas seguintes faixas de depósito (em relação a 30-6-71):

1) 21 estabelecimentos com depósitos superiores a Cr$ 400 milhões;

2) 22 estabelecimentos com depósitos entre Cr$ 200 e 400 milhões;

3) 12 estabelecimentos com depósitos entre Cr$ 100 e 200 milhões;

4) 14 estabelecimentos com depósitos entre Cr$ 50 e 100 milhões.

5) 36 estabelecimentos com depósitos entre Cr$ 20 e 50 milhões,

6) 17 estabelecimentos com depósitos entre Cr$ 10 e 20 milhões.

7) 14 estabelecimentos com depósitos entre Cr$ 5 e 10 milhões.

8) 24 estabelecimentos com depósitos inferiores a Cr$ 5 milhões.

A. Arnaud lança seu nôvo cheque

O Banco Andrade Arnaud lançou oficialmente ontem, com um coquetel no Iate Clube, o Chequissimo, que consiste em uma nova concepção de talões de cheques, em lindas côres, e estampado como fundo gravuras de homenagem ao esporte nacional.

Os cheques com ilustrações de alto nível gráfico já têm sido utilizadas por grandes bancos internacionais, sendo esta a primeira vez que um banco brasileiro adota esta solução, quebrando a monotonia das linhas tradicionais dos cheques.

Ao coquetel compareceram autoridades e banqueiros, além de numerosos clientes e convidados do Grupo Financeiro Andrade Arnaud.

MERCADORIAS

CAFE' — *Nova Iorque* (UPI-JB) — O café universal para entrega futura fechou inalterado na Bôlsa de Nova Iorque.

As cotações dos principais cafés para entrega imediata foram as seguintes: Santos 3 — 43; **Santos 4** — 42,50; Colombianos Manizales — 48,25; Mexicanos Lavados Coatepec — 42,25; Ambriz nº 2 BB — 42,25.

ACUCAR — *Nova Iorque* (UPI-JB) — O açúcar mundial nº 11 para entrega futura fechou entre sete e 11 pontos de alta na Bôlsa de Nova Iorque, com venda de 1 276 contratos.

O nacional nº 10 fechou inalterado e sem vendas. O mundial nº 11 para entrega imediata fechou a 4 centavos de dolar a libra-pêso e o nacional nº 10 a 3,61 centavos.

ALGODAO — *Nova Iorque* (UPI-JB) — O algodão nº 2 para entrega futura fechou entre cinco e 25 pontos de baixa na Bôlsa de Nova Iorque.

CACAU — *Nova Iorque* (UPI-JB) — O cacau universal para entrega futura fechou entre 29 e 41 pontos de baixa na Bôlsa de Nova Iorque, com venda de 316 contratos.

encha o bolso na bôlsa

Pergunte ao João. Ele sabe como encher seu bolso de dinheiro em pouco tempo. O João entende a fundo de mercado de capitais. Está apto a lhe indicar as melhores e mais lucrativas ações da bolsa. Não perca mais tempo. Antes de comprar ou vender ações PERGUNTE AO JOÃO: êle sabe!

sociedade corretora
JOÃO CARVALHO LTDA.
Praça Pio X, 78/914 - Tels. 223-3463 - 223-1076

esta ação é uma certeza de crescimento

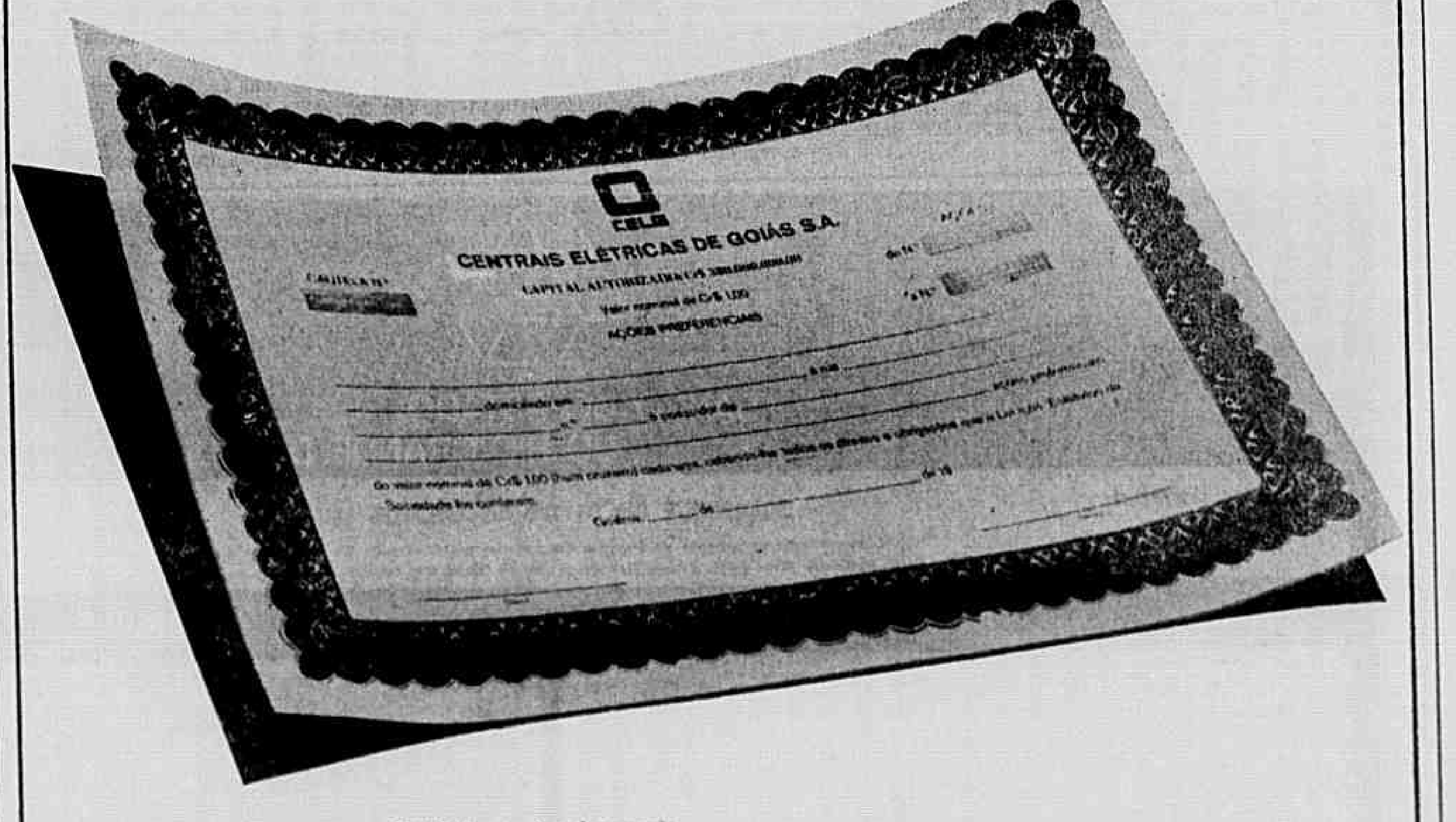

Ela vai crescer com a CELG. A emprêsa de energia elétrica que mais cresce no Brasil: sua potência instalada triplicará, até 1974. E a previsão de faturamento supera o próprio crescimento físico da emprêsa. Com a vantagem de que a CELG, entre tôdas as demais emprêsas do setor, apresenta a melhor relação custos/faturamento. Hoje, a CELG fornece 70% da energia consumida em Brasília. Vende kWs para a região centro-sul do país, incluindo Rio e São Paulo. Em mais três anos, cobrirá todos os municípios de Goiás, chegando a Mato Grosso. Sua energia está permitindo também que os 55 tipos de minérios não-ferrosos existentes em Goiás — uma das grandes reservas conhecidas — entrem em rápida exploração industrial. E o Brasil que cresce com isso. Agora, a CELG lança as ações do seu aumento de capital de Cr$ 330 para Cr$ 380 milhões. Tão logo seja encerrada esta emissão, as ações da emprêsa começarão a ser negociadas nas Bôlsas do Rio e de São Paulo. Para quem quer um excelente papel, com crescimento seguro, não falta dizer mais nada.

A emissão de 50.000.000 de ações preferenciais da CELG foi registrada no Banco Central pelo processo GEMEC - E - 71/2888

"O registro no Banco Central do Brasil significa apenas que se acham em poder do Banco, à disposição dos interessados, os documentos e informações necessários à avaliação, pelo investidor, do risco do investimento".

CELG
CENTRAIS ELÉTRICAS DE GOIÁS S.A.

Coordenadores no Estado da Guanabara:

GEFISA S A
CORRETORA DE CÂMBIO E VALÔRES MOBILIÁRIOS
Av. Rio Branco, 131 - 10.º andar. 252-4030

SOCIEDADE CORRETORA CABRAL DE MENEZES LTDA.
Rua Miguel Couto, 35 - 601/2. 252-8137

Recado da Servienge a seus novos acionistas

A Companhia Serviços de Engenharia — Servienge vem comunicar a seus novos acionistas do ESTADO DA GUANABARA que, para o pagamento de cautelas deverão se dirigir à Agência do BANCO MERCANTIL DE MINAS GERAIS, à Rua Buenos Aires, 90, independente de avisos bancários.

Ainda. Aproveita a oportunidade para agradecer o voto de confiança, depositado por todos, no recente lançamento do seu aumento de Capital.

Companhia Serviços de Engenharia
SERVIENGE

Amazônia terá instituto para o desenvolvimento

Os Srs. Babot de Miranda (E), Ministro Costa Cavalcânti (C) e Emb. Sette Câmara (terceiro à direita) falaram a empresários em Seminário

O Ministro do Interior, General Costa Cavalcanti, abriu ontem no Rio o Seminário de Desenvolvimento da Amazônia. Falando durante a reunião, o presidente do Banco da Amazônia — BASA, Sr. Babot de Miranda, anunciou a criação de um instituto para a região, cuja finalidade será o estudo, a divulgação e o equacionamento dos problemas regionais.

O seminário continua hoje, com a segunda sessão às 18h30m no auditório do Ministério da Fazenda. Está sendo promovido pelo Banco da Amazônia, Secretaria da Receita Federal e JORNAL DO BRASIL. Na reunião de ontem estiveram presentes mais de 400 empresários, missões diplomáticas, representantes de órgãos técnicos governamentais e das Fôrças Armadas.

MOBILIZAÇÃO

O Ministro do Interior, General Costa Cavalcanti, falando ontem na abertura do seminário, estimou para o triênio 72/74 inversões do Govêrno de Cr$ 2,6 bilhões, a serem feitas na área. A iniciativa privada, através dos incentivos fiscais, aplicará Cr$ 1,5 bilhão, dos quais 30% serão do Programa de Integração Nacional e 20% do Proterra.

Afirmou, ainda, que "por mais rápido que seja o ritmo de desenvolvimento da Região Amazônica não podemos pensar em um empreendimento de poucos anos, pois a integração da área é uma obra para mais de uma geração."

O Ministro Costa Cavalcanti disse ainda que "poucas vêzes no Sul do país se realizou uma reunião de tamanha significação. E' um fato extremamente animador — disse — se constatar o interêsse dos empresários, professôres e das representações diplomáticas pelo trabalho que o Govêrno realiza na Amazônia."

— A meta principal do Govêrno Médici — continuou — é a integração do desenvolvimento, e quem fala em desenvolvimento tem que se voltar para a Amazônia. Afirmou o Ministro que, entre os instrumentos para a ocupação daquela região, estão o próprio Govêrno e a iniciativa privada.

Disse ter sido "efetivamente a partir de 1964 que o Govêrno passou a se interessar pela Amazônia, mobilizando a iniciativa privada e empresários do Centro-Sul através dos incentivos fiscais."

— Para isso — declarou — foi criada a Sudam, nos mesmos moldes da Sudene, herdando o acervo da antiga espérvia. O Banco de Crédito da Amazônia se transformou no Banco da Amazônia S/A.

— A partir do Plano de Integração Nacional, passou-se a se encarar a Amazônia em articulação com as outras regiões do país. Prevê o Ministro, para o triênio 72/74, inversões do Govêrno na área, em infra-estrutura, de aproximadamente Cr$ 2,6 bilhões.

PRESENÇAS

'A reunião de ontem estiveram presentes empresários industriais, do comércio e financeiros. Compareceram representantes de diversas missões diplomáticas e dois Embaixadores, da Colômbia e da Venezuela, participaram da sessão inaugural. Estiveram presentes ainda o comandante da Escola Superior de Guerra — ESG, General Rodrigo Otávio, o presidente do Sindicato dos Bancos da Guanabara, Teófilo Azeredo Santos, o Governador do Amazonas e representantes de outros governos da região e do Centro-Sul do país.

Marcha rumo ao Oeste é em escala crescente

O Embaixador José Sette Camara, Diretor do JORNAL DO BRASIL, disse ontem que Brasília, a Belém-Brasília, os sistemas de incentivos fiscais e, mais recentemente, a Transamazônica "são na realidade um complexo integrado na marcha brasileira para o Oeste, que prossegue em ritmo crescente."

"E' importante assinalar que estamos ocupando as vastidões abandonadas do nosso território com nossos próprios recursos, mobilizando parte da poupança nacional através do sistema de incentivos fiscais e procurando vincular fortemente a iniciativa privada a todo o processo, por intermédio da aprovação de projetos individuais com objetivos determinados" — afirmou.

RECURSOS

Disse ainda o Diretor do JB que: "entre 1964 e 1970 a Amazônia recebeu uma forte injeção de capital, expressa na aprovação de 384 projetos correspondentes a 2 bilhões e 250 milhões de cruzeiros investidos na sua concretização, segundo os números da Secretaria da Receita Federal.

Como resultado dêsse esfôrço, conjugado com os estudos sôbre mineração e as novas perspectivas que se abrem à agropecuária e à instalação de indústrias extrativas e de transformação, é de se esperar que a Amazônia se torne, muito em breve, num grande centro exportador de matérias-primas e produtor de alimentos em escala suficiente para suprir as necessidades do mercado interno e ingressar com vigor no mercado de exportação.

"A participação do JORNAL DO BRASIL neste Seminário decorre da nossa forma de contemplar o país sempre como um todo. Queremos estar presentes não apenas na discussão das formulações para o desenvolvimento do Centro-Sul, mas também no exame dos problemas vitais da nação onde quer que se situem. As fronteiras do nosso interêsse e da nossa participação nos grandes projetos de desenvolvimento nacional coincidem com as fronteiras do Brasil grande, hoje a alcance de nossas mãos" — concluiu.

PROGRAMA

O programa do Seminário de Desenvolvimento da Amazônia constará hoje de conferência do superintendente da Sudam, General Bandeira Coelho sôbre o tema **A Política de Desenvolvimento Econômico e Social da Amazônia — Seus Objetivos e Dispositivos Administrativos**. A reunião se realizará às 18h30m, no auditório do Ministério da Fazenda, 13º andar, sendo presidida pelo Sr. Luís de Almeida, empresário nordestino.

BASA propõe integração nacional

O presidente do Banco da Amazônia — BASA, Sr. Jorge Babot Miranda, abriu ontem o ciclo de debates em tôrno dos problemas regionais, colocando uma ênfase especial no aspecto mais amplo da integração nacional.

"Há uma preocupação maior com a ocupação do território", disse. Enfatizou, também, a necessidade de colaboração efetiva de pessoas físicas estudiosas do assunto, como professôres universitários, jornalistas, economistas, sociólogos, agrônomos, geólogos, publicitários e outros para a solução dêsses problemas, num esfôrço conjunto com o Govêrno federal, visando à efetiva ocupação e desenvolvimento da Amazônia.

NÔVO INSTITUTO

O presidente do BASA propôs a criação de um Instituto de Estudos e Divulgação da Amazônia, que reúna e capte elementos técnicos de órgãos públicos, civis e militares, atualmente empenhados no desenvolvimento da área, com o objetivo de colaborar na solução dos problemas existentes.

O organismo proposto pelo presidente do BASA teria, entre outras atribuições, a da divulgação da política de desenvolvimento econômico, social e cultural da Região Amazônica; a realização de trabalhos técnico-científicos visando promover o interêsse do empresariado nacional pelas oportunidades de industrialização da Amazônia, desenvolvimento do comércio exterior da região e exploração dos recursos naturais, bemo como a identificação e análise dos trabalhos de pesquisas realizados por instituições nacionais ou estrangeiras.

Além disso, promoveria medidas e contatos com universidades brasileiras e instituições de pesquisas para que incluam, nos seus currículos, programas de pesquisas e ensino, temas e problemas da realidade econômico-social da Amazônia; a coleta, análise e disseminação de informações, trabalho de pesquisas e relatórios, principalmente no setor da administração empresarial; e, ainda, a identificação da oferta de recursos financeiros, técnicos e humanos do exterior, promovendo o interêsse das instituições detentoras dêsses recursos na participação do esfôrço de desenvolvimento da região.

A POLÍTICA DO BASA

Desenvolvendo sua conferência sôbre o tema **O BASA no Processo de Desenvolvimento da Amazônia**, o Sr. Jorge Babot Miranda fêz um histórico do Banco da Amazônia, que surgiu, em 1942, de um esfôrço de guerra, visando ao estímulo à produção de borracha, e depois de sucessivas transformações, passou, em 1966, a Banco de Desenvolvimento, como agente da política financeira do Govêrno federal naquela região.

Depois de uma análise da situação da região, onde se verifica um gradativo distanciamento entre a sua renda **per capita** e a média brasileira, traçou as diretrizes da política do Banco que possui 69 agências, conta com 20 por cento dos depósitos e é responsável por 50 por cento dos financiamentos dos diversos setôres produtivos. No setor de crédito rural, ao qual o BASA dá maior ênfase, a política visa à elaboração de um programa agropecuário para o ano de 1972, onde o incentivo às técnicas modernas será o principal objetivo.

Sendo, junto com a Sudam, o maior responsável pelo fornecimento de crédito à indústria local, o Banco participa da elaboração da estratégia do processo de industrialização e financia o seu desenvolvimento, contribuindo, a longo prazo, na formação de complexos com base nos recursos minerais. No setor de crédito infra-estrutural, sua atuação estará concentrada na energia elétrica, abastecimento dágua, abertura de rodovias, visando à criação de infra-estrutura para centros industriais.

Ainda em suas funções de banco comercial, o BASA também suprirá o comércio regional de capital de giro, de acôrdo com sua política de crédito geral, além do apoio financeiro indispensável às operações comerciais intra e extra-regionais de interêsse da área. Embora tendo perdido o monopólio da borracha, ao transformar-se em Banco de Desenvolvimento, o BASA continuará estimulando a produção de borracha na região, como fator importante da economia da área.

Proterra vai reunir Cr$ 4 bilhões até 75

Mais de 20 perguntas foram formuladas ontem pelos participantes do Seminário de Desenvolvimento da Amazônia ao Ministro do Interior, General Costa Cavalcanti, e ao presidente do BASA, Sr. Jorge Babot Miranda. Como algumas indagações envolviam temas que serão tratados nas próximas reuniões do Seminário, ficaram para ser respondidas pelos conferencistas que discutiram questões como política de recursos minerais e de recursos humanos para a região.

P. *Quais as formas de aplicação dos 20% das deduções do Impôsto de Renda destinados ao Proterra? Está o Nordeste incluído?*

Costa Cavalcanti — O emprêgo dos recursos do Proterra, que representarão Cr$ 4 bilhões em 1975, contemplará as áreas da Sudam e da Sudene. A aplicação é diversificada. Posso citar, como exemplos, a agroindústria em sua acepção ampla, créditos fundiários, pesquisas e construção de estradas ou sistemas hidroelétricos, diretamente relacionados ao escoamento da produção. Uma Comissão de Ministros de Estado vai submeter, dentro de poucos dias, ao Presidente Médici a regulamentação dos recursos do Proterra.

P. *Há petróleo na Amazônia? Essa fonte de riqueza não poderia gerar recursos expressivos para investimentos na região?*

Costa Cavalcanti — Tem havido muitas pesquisas na região. Mas ainda não se identificou petróleo em condições econômicas de exploração. Atualmente, as pesquisas se realizam na região do grande delta amazônico, desde o Amapá até o Maranhão. Está chegando contratado pela Petrobrás um navio-sonda que atua em mais profundidade do que as sondas das plataformas submarinas empregadas em Sergipe, por exemplo.

P. *Que tipos de problemas enfrenta a política de incentivos fiscais para a região? Os recursos do BASA darão prioridade a projetos aprovados pela Sudam?*

Babot Miranda — Quando um fator começa a escassear, o custo de sua captação se torna caro. Isso é o que ocorre com os incentivos. Embora a Sudam admita a inclusão no custo do projeto da comissão de 5% para captação, na prática é muito mais elevado o percentual. Certamente, o Govêrno está estudando soluções para disciplinar os incentivos. Quanto aos financiamentos do BASA, o que pretendemos é complementar os projetos aprovados pela Sudam e já implantados. O Proterra é uma linha de crédito para programas específicos.

P. *A deficiência de capital de giro das emprêsas da região observada por V.S. não revela, indiretamente, uma má análise de viabilidade dos projetos?*

Babot Miranda — Nem sempre. Há casos em que a emprêsa tem a necessidade de expansão depois de implantado o projeto originário. Por isso, não é necessàriamente uma má avaliação do projeto. O processo de desenvolvimento brasileiro baseou-se na emprêsa com forte base familiar e é preciso verificar que a demarragem industrial se realizou num período inflacionário, quando não havia preocupação com rentabilidade e custos. Enquanto houver inflação, creio que haverá problemas de capital de giro das emprêsas.

P. *Como atrair para a região grande volume de recursos dados os problemas apontados por V.S.?*

Babot Miranda — O BASA e a Sudam estão desenvolvendo uma política de racionalidade financeira para região. Diferentemente do Nordeste, enfrentamos o problema de escassez de capacidade empresarial. Creio que se trata de uma questão sociológica. Na região, de um momento para outro, o comerciante se transformou em empresário.

Autorizado a funcionar por Decreto n.º 18374, de 28 de agôsto de 1928 — Carta Patente n.º 1262 — Cadastro Geral de Contribuintes n.º 92.702.067

GRUPO BANRISUL

BANCO DO ESTADO
DO RIO GRANDE DO SUL, S.A.

Matriz em P. Alegre — Rio Grande do Sul — Rua Capitão Montanha, 177
Sociedade de Capital Aberto

Capital: Cr$ 40.297.747,00

BALANCETE EM 31 DE AGÔSTO DE 1971

Reservas: Cr$ 20.957.114,87

Compreendendo as operações da Matriz e das Agências nos Estados do Rio Grande do Sul, Bahia, Ceará, Guanabara, Minas Gerais, Paraná, Pernambuco, Rio de Janeiro, Sta. Catarina, São Paulo e em Brasília (DF)

ATIVO

DISPONIVEL			58.744.043,62
REALIZAVEL			
Empréstimos			
A Produção	349.493.240,40		
Ao Comércio	89.615.719,38		
A Atividades Não Especificadas	79.280.156,66		
A Entidades Públicas	110.093.280,71		
A Instituições Financeiras	10.000,00		
Em Letras Hipotecárias	—.—	628.492.397,15	
Outros Créditos			
Banco Central — Recolhimentos	29.397.087,31		
Cheques, Documentos e Ordens em Compensação ou a Receber	34.494.776,74		
Adiantamentos sôbre Cambiais e Contratos de Câmbio	1.427.523,05		
Acionistas — Capital a Realizar	—.—		
Correspondentes no País	713.463,99		
Matriz, Departamentos e Correspondentes no Exterior — Em Moedas Estrangeiras	4.902.841,57		
Matriz, Departamentos e Correspondentes no Exterior — Em Moeda Nacional	—.—		
Departamentos no País	242.371.886,36		
Outras Contas	7.763.226,66	321.070.805,68	
Valôres e Bens			
Títulos à Ordem do Banco Central	39.018.302,42		
Outros Valôres	13.919.133,25	52.937.435,67	
Bens		619.131,51	1.003.119.790,21
IMOBILIZADO			
Imóveis de Uso, Reavaliação e Imóveis em Construção		26.681.007,82	
Móveis e Utensílios e Almoxarifado		9.491.873,90	
Instalação da Sociedade		—.—	36.172.881,72
RESULTADO PENDENTE			16.330.871,79
CONTAS DE COMPENSAÇÃO			1.217.111.770,17
			2.331.699.356,91

PASSIVO

NÃO EXIGIVEL				
Capital:				
De Domiciliados no País		40.297.747,00		
De Domiciliados no Exterior		—.—	40.297.747,00	
Aumento de Capital			187.882,00	
Correção Monetária do Ativo			465.911,50	
Reservas e Fundos			20.491.203,37	61.442.743,87
EXIGIVEL				
Depósitos				
A Vista e a Curto Prazo:				
Do Público		273.148.195,13		
De Domiciliados no Exterior		200,00		
De Entidades Públicas		128.695.944,40	401.844.339,39	
A Médio Prazo:				
Do Público				
A Prazo Fixo	30.580,70			
C/Correção Monetária	51.967.772,29	51.998.352,99		
De Entidades Públicas		—.—	51.998.352,99	
			453.842.692,58	
Outras Exigibilidades				
Cheques e Documentos a Liquidar		2.133.307,57		
Cobrança Efetuada, em Trânsito		6.734.839,10		
Ordens de Pagamento		20.534.203,55		
Correspondentes no País		5.325.236,61		
Matriz, Departamentos e Correspondentes no Exterior — Em Moedas Estrangeiras		4.011.207,40		
Matriz, Departamentos e Correspondentes no Exterior — Em Moeda Nacional		—.—		
Departamentos no País		246.601.137,94		
Outras Contas		17.563.318,25	302.903.450,42	
Obrigações Especiais				
Recolhimentos por Conta do Tesouro Nacional		3.772.796,17		
Redescontos e Empréstimos no Banco Central		19.118.918,56		
Depósitos Obrigatórios — FGTS		5.661.624,57		
Obrigações por Refinanciamentos e Repasses Oficiais		150.417.743,28		
Outras Contas		90.183.873,84	269.155.056,42	1.026.301.177,42
RESULTADO PENDENTE				26.842.665,45
CONTAS DE COMPENSAÇÃO				1.217.111.770,17
				2.331.699.356,91

ROBERTO RIES DA SILVA, DR. — Diretor Presidente
IBSEN ROSA PONS — Diretor Vice-Presidente

Diretores — OTTONI ADELINO ZATTI MINGHELLI
GASTÃO ALVARO PEREIRA DOS SANTOS, GEN.
ARY ANDREAZZA, DR.
MARINO LEITÃO DE ABREU
CLOVIS LUIZ BAUMHARDT

FRANCISCO DE PAULA MONTEIRO DE ABREU
Chefe da Contabilidade
Contador — CRCRS 1442
CPF — [illegible]

LIDER DO GRUPO BANRISUL

A MAIOR RÊDE BANCÁRIA GAÚCHA

● Mobiliadora de Capitais S. A. — MOCASA ● Companhia União de Seguros Gerais ● UNICA — Distribuidora de Títulos e Valôres Mobiliários S. A. ● BANRISUL S. A. — Corretora de Valôres Mobiliários e Câmbio ● Companhia de Armazéns Gerais do Estado do Rio Grande do Sul ● GUAIBA S. A. — Administração de Imóveis e Representações ● PROCESSUL S. A. — Processamento Sul Rio-grandense de Dados

SOCIEDADE CORRETORA
BOLSA DE VALORES DE SÃO PAULO

Vende-se, em funcionamento. Rentável, organizada, boa clientela, equipe eficiente.
BASE: Cr$ 4,5 milhões à vista.
Sòmente contacto direto e sigiloso com grupo de alto nível.
Cartas para MERCAP na portaria dêste Jornal, sob o n.º P-08.912 JP

AÇÕES — COMPRO
MERCADO FRACIONÁRIO

Pequenos lotes em qualquer quantidade. Pago na hora. Av. Alte. Barroso, 63 grupo 2818.

Wall Street novamente em baixa

Nova Iorque, Londres, Paris (UPI-AP-AFP-JB) — A Bôlsa de Nova Iorque fechou novamente em baixa, atribuída a diversas operações especulativas e à espectativa sôbre as medidas que o Govêrno poderá adotar ao terminar o congelamento de preços e salários, no mês de novembro.

O índice Dow-Jones fechou em 909,39, com baixa de 1,61 pontos; uma baixa de 15 centavos no preço médio das ações foi constatada. Foram negociados 1 700 papéis, com 812 fechando em alta e 544 em baixa, tendo sido operados 10 milhões de títulos.

As Bôlsas de Londres e Paris apresentaram pouco movimento, com Londres mostrando-se firme, tendo os títulos do Govêrno fechado em alta, devido aos resultados favoráveis da balança de pagamentos. Paris caracterizou-se por uma certa irregularidade, com tendência à estabilização.

Bôlsa de Nova Iorque

Nova Iorque (UPI-JB) — Foi a seguinte a média Dow-Jones da Bôlsa de Nova Iorque, ontem:

Ações	Abert.	Máx.	Min.	Fech.	Var.	Ações	Abert.	Máx.	Min.	Fech.	Var.
30 Industriais	910,19	915,67	903,91	909,39	— 1,61	15 Serviços Públicos	112,54	113,37	111,68	112,38	— 0,35
20 Transportes	244,92	246,13	242,59	243,89	— 1,63	65 Ações	312,06	313,89	309,61	311,43	— 1,10

PREÇOS FINAIS
Nova Iorque (UPI-JB) — Foram os seguintes os preços finais na Bôlsa de Nova Iorque, ontem:

Ai Ind	33-1/2	Crown Zell	32-7/8	Marcor Inc	33-3/4	Texaco	33-1/8
Allied Chem	33-5/8	Curtiss W	11-5/8	Mobil Oil	50	Texas Gulf	15-1/2
Allis Chal	13-3/4	Dupont	156	N L Ind	18-1/2	Textron	31-1/8
Am Brands	44-1/8	East Air L	19-3/8	Nat Cash R	43	Timken	41-7/8
Am Can	33-5/8	Eastman	86-5/8	Nat Dist V:	5-5/8	Un Carbide	47-7/8
Am Met Cl	30-7/8	Ford	69-7/8	Otis Elev	42-7/8	United Aircr	32-1/2
Amer Std	23-1/4	Gen El	63-3/8	Pac G El	31-1/8	Utd Brnads	13-3/8
Amer Smelt	23	Gen Foods	35-1/2	Pan Am	11-5/8	Us Steel	31-1/4
Am Tin & T	43	Gen Motors	83-7/8	Penn Central	6-5/8	Us Gypsum	70-7/8
Anaconda	15-1	Gillette	42-3/4	Phillips P	31-3/8	Uniroyal	21
Atl Rich	72-1/8	Goodyear	34-1/4	Pub S E G	25-7/8	Us Smelting	27-3/8
Atlas Corp	2-5/8	Grace W R	31-5/8	RCA	3-1/4	Westg El &	3-1/2
Bendix	43-1/4	IBM	300	Rep Stl	25-1/2	Woolwth	52
Beth St 26, Bgh	129-1/4	Int Harv	28-1/4	Rey Ind	61-1/8	Ailnen	26-1/2
Can Pac	72-5/8	Int Nick	32-1/2	Sears Rb	93-1/4	Ark La Gas	27
Cerro	15-1/4	Int Tel & Tel	56-1/2	Southern Rail	88-5/8	Brit Pat	14-5/8
Ches & Oh	69-1/2	Johns Manville	40-3/4	Std O Cal	55-1/8	Creole P	22-7/8
Chrysler	30-1/2	Kennecott	32-1/4	Std O Ind	65-1/8	Espey Mfg	5-3/4
Col Gas	33	Kroger	30-1/2	Std O Nj	73-1/8	Giante Yell	9-1/16
Con Ed	25-1/8	Lehmwn	16-7/8	Standard Brands	43-7/8	Home Oil Al	35-5/8
Cont Can	36-7/8	Lockheed	10-1/2	Stude orth	58-1/2	Husky Oil	18-3/4
Cont Stl	11-1/2	Loews Cp	53	Swift	42-3/8	Norf So Ry	27-1/2
Cpc Intl	32-1/2	Lone S Ind	26-1/4	Tech Mat	2	Seabrook Foods	10-1/8

Fundos de Incentivos Fiscais

	Data	Cota	Últ. Dist.	Valor Cr$ mil
Aguia	13-9	1,485		206
Aymoré	13-9	2,600	jun 0,652	5 268
Aplik	8-9	2,006		140
Aplitec	8-9	30,04	out 1,00	2 393
Bamerindus	9-9	5,3102	mar 0,006	12 668
Bancial	13-9	2,892	jun 0,302	4 183
BMG	8-9	5,54	ago 0,08	17 887
Boston	13-9	3,001	jun 0,66	4 627
Bozano	10-9	2,778	dez 0,138	23 390
Bradesco	10-9	4,643		117 179
Brafisa	10-9	6,994	mar 0,139	7 669
Caravelo	13-9	2,96		2 274
Catarinense	6-9	1,6971	mar 0,123	591
Célio Pelejo	13-9	1,6914		579
CGC	30-8	3,01		1 569
Copeg	13-9	3,00		2 352
Corbiniano	9-9	3,05		368
Credisen	13-9	2,694		558
Creasul	10-9	4,722		3 824
Creditum	13-9	4,93		1 739
Crefiel	13-9	6,55		7 020
Crefinan	10-9	44,602	fev 1,20	10 826
Crescinco	10-9	4,99	dez 0,448	147 341
Crefisul	13-9	3,561	abr 22%	23 033
Decred	10-9	2,872	mai 0,08	4 484
Denasa	13-9	2,880		4 497

	Data	Cota	Últ. Dist.	Valor Cr$ mil
Emissor	8-9	1,628	dez 0,6337	2 207
Fibenco	8-9	2,3506		565
FBI	8-9	1,239	out 0,08	47
Fidelidade	8-9	2,801	dez 0,54	2 315
Fiducial	13-9	3,588	dez 0,31	23 419
Financional	25-8	5,45	abr 43%	20 438
Finasa	13-9	3,737	jun 0,750	42 810
Finasul	13-9	7,10	jun 0,24	33 730
Godoy	8-9	5,533	dez 0,36	1 334
Halles	9-9	3,660	jun 0,31	20 817
Hemisul	13-9	1,350		208
ICI	9-9	6,62		15 412
Império	8-9	3,025		517
Induscred Inv.	8-9	5,296		408
Investbanco	10-9	3,55	dez 0,72	88 154
Ipiranga	30-8	5,90		16 394
Itaú	10-9	7,846	dez 0,40	141 693
Letra	13-9	1,67		363
Levy	10-9	3,284		810
MD	8-9	1,39		52
Minas Invest.	1-9	2,53	out 0,04	1 391
Maisonnave	13-9	6,4348	mai 1,18	17 212
MM	27-8	1,6420		1 501
Mocasa	6-9	5,4383		10 454

	Data	Cota	Últ. Dist.	Valor Cr$ mil
Nôvo Rio	9-9	2,51		2 513
Nacional	13-9	7,919		24 844
Paulo Willem.	13-9	2,960		658
Proval	8-9	2,646		562
Real	10-9	5,31		32 343
Reaval	8-9	3,55		301
Rique	13-9	3,480		8 415
Safra	9-9	5,22	dez 0,14543	12 511
Sofisa	8-9	4,723	jul 0,10	2 363
Sousa Barros	8-9	6,373		1 877
SPI	6-9	4,00	abr 8%	6 000
Spinelli	8-9	2,119		82
Suplicy	8-9	2,355		405
Título	8-9	1,8838		446
Tamoio	13-9	2,492		5 030
União	13-9	1,642		381
Vila Rica	10-9	3,761		416
Vistacred	10-9	1,456		1 771
Walpires	13-9	1,05		108

Mercado a têrmo

VENCIMENTOS
Resgates de ontem, no mercado a têrmo da Bôlsa do Rio de Janeiro:

Contrato — Data da realização	AÇÃO	Quant.	Contrato — Data da realização	AÇÃO	Quant.	Contrato — Data da realização	AÇÃO	Quant.
14/5/71	Rio-Grandense	2 200	14/5/71	Belgo	4 500	14/5/71	Petrobrás	10 000
14/5/71	Acesita	7 000	14/5/71	Ref. União	12 000	14/5/71	Banco do Brasil	1 000
15/4/71	Belgo	4 000	14/5/71	Vale	1 500	14/5/71	Banco do Brasil	1 000
15/4/71	Belgo	4 000	14/5/71	Belgo	2 000	14/5/71	Petrobrás	3 000
14/5/71	Acesita	9 000	14/5/71	Sid. Nacional	21 000	14/5/71	Petrobrás	3 000
14/5/71	Nova América	7 000	14/5/71	Banco do Brasil	3 000	14/5/71	Banco do Brasil	1 100
14/5/71	Vale	800	14/5/71	Banco do Brasil	1 100	14/5/71	Banco do Brasil	600
14/5/71	Mannesmann	4 000	14/5/71	BEG	5 000	14/5/71	Banco do Brasil	1 000
14/5/71	Ref. União	8 000	14/5/71	Banco do Brasil	1 000	16/3/71	Banespa	15 000
14/5/71	Mannesmann	4 000	14/5/71	Banco do Brasil	1 500	14/5/71	Banco do Brasil	650
14/5/71	Vale	1 300	14/5/71	Banco do Brasil	1 000	14/5/71	Banco do Brasil	700
14/5/71	Belgo	10 000	14/5/71	Banco do Brasil	700	14/5/71	Petrobrás	55 000
14/5/71	Belgo	3 000	14/5/71	Banco do Brasil	1 200	14/5/71	Belgo	2 000
14/5/71	Docas	8 000	14/5/71	Banco do Brasil	1 000	14/5/71	Acesita	100 000
14/5/71	Belgo	3 000	14/5/71	Banco Est. de S.Paulo	10 000			

● *Letras de câmbio com dias decorridos*

Apresentaram-se ligeiramente reduzidas as vendas de letras de câmbio ontem. As seguintes instituições financeiras tinham disponíveis os seguintes lotes, entre os de maior valor ou de prazos mais procurados:

AIMORÉ

Dias a decorrer	Data de Vencim.	Disponib. Cr$ mil	Taxa % ao mês
63	15/11/71	10,0	1,911
163	23/ 2/72	1 112,4	1,971
207	7/ 4/72	262,6	1,998
304	13/ 7/72	908,7	2,061
435	21/11/72	353,2	2,151
551	17/ 3/73	404,7	2,235
791	12/11/73	235,8	2,421

CREFISUL

Dias a decorrer	Data de Vencim.	Disponib. Cr$ mil	Taxa % ao mês
191	23/3/72	110,0	1,950
225	26/4/72	120,0	1,960
246	17/5/72	86,0	1,980
275	15/6/72	164,0	2,020
313	23/7/72	175,0	2,040
364	12/9/72	95,0	2,100

CREFINAN

Dias a decorrer	Data de Vencim.	Disponib. Cr$ mil	Taxa % ao mês
264	3/6/72	127,0	2,043
279	18/6/72	25,4	2,079
292	1/7/72	102,7	2,086
301	10/7/72	122,0	2,092
312	20/7/72	117,0	2,099

DECRED e DIX

Dias a decorrer	Data de Vencim.	Disponib. Cr$ mil	Taxa % ao mês
169	29/2/72	148,2	2,250
220	20/4/72	151,6	2,250
235	25/5/72	52,4	2,457
310	19/7/72	123,4	2,457
349	27/8/72	49,8	2,494
529	23/2/73	156,0	2,538

HALLES

Dias a decorrer	Data de Vencim.	Disponib. Cr$ mil	Taxa % ao mês
149	8/2/72	31,9	1,983
160	20/2/72	461,0	1,998
185	16/3/72	57,1	2,001
279	17/6/72	39,0	2,082
301	10/7/72	36,8	2,094
340	18/8/72	391,1	2,149

INVESTBANCO

Dias a decorrer	Data de Vencim.	Disponib. Cr$ mil	Taxa % ao mês
160	23/2/72	1,0	1,992
182	13/3/72	11,0	2,004
216	16/4/72	0,4	2,037
223	25/4/72	20,0	2,001
246	17/5/72	11,5	2,043

MARTINELLI

Dias a decorrer	Data de Vencim.	Disponib. Cr$ mil	Taxa % ao mês
[illegible]	3/ 26/ 7/72	55,2	2,170
[illegible]	3/ 30/11/72	124,5	2,140
[illegible]	[illegible]	[illegible]	[illegible]
[illegible]	[illegible]	[illegible]	[illegible]
[illegible]	[illegible]	[illegible]	[illegible]
754	16/10/73	12,0	[illegible]

As informações são fornecidas pelas empresas e atualizadas na medida em que enviam seus dados ao JORNAL DO BRASIL, à Av. Rio Branco, 110, 3º andar, Editoria de Economia.

● *"Open market"*

O mercado de Letras do Tesouro Nacional manteve-se oferecido ontem, registrando-se um volume de negociações considerado pequeno pelos operadores. Como é normal às segundas-feiras, verificaram-se poucos negócios devido à atitude de espectativa do mercado em relação ao corte efetuado à tarde pelo Banco Central nos pedidos de LTN feitos pelas instituições que operam no **open market**, que ontem foi de 25%. Na semana passada o corte do Banco Central foi de 20%.

Os cheques do Banco do Brasil foram negociados em São Paulo a taxas entre 1,35% e 1,40%, e o comportamento da rentabilidade das Letras do Tesouro apresentou a seguinte variação:

Vencimento	Taxas (§) Abertura	Taxas (§) Fechamento
15/9	s/neg.	s/neg.
22/9	1,15	1,15
29/9	1,22	1,22
6/10	1,27	1,25
13/10	1,32	1,34
20/10	1,35	1,36
27/10	1,37	1,39
3/11	1,39	1,42
10/11	1,42	1,43
17/11	1,44	1,44
24/11	1,46	1,48
1/12	1,48	1,49
8/12	1,50	1,51

(§) Rentabilidade ao mês.

● *Mercado de ORTN*

Os negócios com Obrigações Reajustáveis do Tesouro Nacional estiveram bastante movimentados ontem, com o mercado apresentando bastante liquidez. As ORTN de longo prazo continuaram procuradas, devido principalmente à expectativa de mudança do valor nominal para o próximo trimestre. Foram os seguintes os títulos mais negociados ontem com suas respectivas taxas de rentabilidade:

Vencimento	Taxas (§)
Nov. 71	1,75
Jan. 72	1,95
Fev. 72	1,98 a 2,00
Mar. 72	2,05
Abril 72	2,10
Maio 72	2,15

(§) Rentabilidade ao mês.

A variação do valor nominal das ORTN em dezembro próximo deverá ser inferior à variação de novembro devido ao pequeno incremento (+ 0,8%) registrado no Índice de Preços por Atacado, no conceito de Disponibilidade Interna, referente ao mês de agôsto. Com base neste índice, que alcançou 278,2, é modificado mensalmente o valor nominal das ORTN.

● *Bôlsas dos Estados*

São Paulo (Sucursal) — A valorização de poucos títulos sustentou ontem o retôrno do mercado paulista de ações à tendência de alta, com o Índice Bovespa crescendo 22,0 pontos para avançar 1,06%. As operações acionárias movimentaram Cr$ 40 171 174,21 — menos Cr$ 14 milhões que na sexta-feira.

Entre as 76 ações que integram o índice, aconteceram 39 baixas e 29 altas. Só oito papéis mantiveram as cotações da última reunião. As maiores valorizações: Gemmer (OP c/b d) 12,1%; Cacique (PP) 9,7%; Açúcar União (PP c/7) 8,9%; Kelson's (OP) 7,0%; e Ericsson (OP) 5,8%. As perdas: Melhoramentos (OP) 9,5%; Ind. Hering (PP/s c/8) 4,8%; Sid. Rio-Grandense (OP c/4) 4,5%; Banco Itaú América (ON) 4,1%; e Cônsul (OP c/22) 3,7%.

Os papéis mais negociados em cruzeiros: Belgo Mineira (OP) Cr$ 3 853 894,10; Vale (PP c/b/d/s) Cr$ 3 048 166,80; Ind. Villares (PP/B) Cr$ 2 978 023,74; Ferro Lam. Brasil (OP) Cr$ 2 191 637,89; e Cacique (PP) Cr$ 1 405 651,13. Um único negócio no têrmo movimentou 26 mil papéis, no montante de Cr$ 145 600,00.

Belo Horizonte (Sucursal) — A Bôlsa de Valôres de Minas iniciou a semana em alta de 3,02%, com o Índice BVMinas fixando-se em 272,9 (mais 8 pontos que o de sexta-feira). Sete ações subiram, 10 mantiveram-se estáveis e 10 baixaram de cotação, das 27 que o compõem.

Foram realizados 226 negócios de 238 595 ações, no valor de Cr$ 1 275 012,76, sendo mais negociadas as ações (OP) da Belgo Mineira, no valor total de Cr$ 494 742,30, médio de Cr$ 12,99 (mais 3,70%); (PP) da Embraves, no valor total de Cr$ 200 000,00, médio de Cr$ 4,00 (estável); (PP) da Vale, no valor total de Cr$ 90 960,00, médio de Cr$ 38,54 (mais 2,31%) e (OP ex-bonificação) da Mannesmann, no valor total de Cr$ 67 332,00, médio de Cr$ 12,00 (mais 3,90%).

Pôrto Alegre (Sucursal) — A Bôlsa de Valôres do Rio Grande do Sul registrou, ontem, negócios no montante de Cr$ 602 579,07, inferior em 51% ao do pregão de sexta-feira, sendo o menor volume dos últimos seis meses. Baixaram 33% dos títulos, e igual percentagem manteve-se estável, enquanto 30% estiveram em alta. As oscilações foram mínimas.

● *Liquidações antecipadas*

Contrato — Data da realização	AÇÃO	Quant.
20/5/71	Petrobrás	20 000
20/5/71	Belgo	3 000
20/5/71	Belgo	2 000

● *Negociações*

Ações negociadas no mercado a têrmo de ontem:

AÇÕES	Cr$ Negociados	% Total a Têrmo
Petrobrás p/p c/5	101 550,00	62,0
Vale p/p c/div.	60 980,00	28,0

● *Títulos de renda fixa na emissão*

Os seguintes bancos de investimento operaram ontem com as taxas de rentabilidade abaixo:

Bancos de Investimento	Letras de Câmbio 180 d.	Letras de Câmbio 360 d.	R. Mensal	Dep. Prazo Fixo 180 d.	Dep. Prazo Fixo 360 d.
Aimoré	14,41	28,82	2,1	14,9	21,15
Bahia	[illegible]	27,0	2,0	13,5	27,0
BIB	15,0	27,69	2,0	13,0	27,69
BCN	[illegible]	[illegible]	[illegible]		
BMG	14,4	28,8	2,2		
Bozano	15,17	28,81	2,12	13,17	28,81
Copeg	15,16	28,0			
Crefisul	15,14	28,0	2,1	15,5	39,32
Comércio Grande	[illegible]	28,68	2,2		
Halles	[illegible]	[illegible]	2,15	14,5	[illegible]
Investbanco	[illegible]	[illegible]	2,1	13,2	[illegible]
Ipiranga	[illegible]	28,7	2,2		[illegible]
BCI	[illegible]	[illegible]		[illegible]	[illegible]
Mineiro do Oeste	[illegible]	[illegible]		[illegible]	[illegible]
Nacional	12,8	27,0	2,0	12,8	27,0
Safra	[illegible]	28,14		13,5	[illegible]

As taxas foram fornecidas pelas empresas e são atualizadas na medida em que elas enviam novas informações.

Petrobrás descobre petróleo na plataforma submarina da Bahia

Salvador (Sucursal) — A plataforma Petrobrás-1 encontrou petróleo a 400 metros de profundidade no poço pioneiro que perfura a oito quilômetros de Caixa-Pregos ao largo da ilha de Itaparica e já iniciou a perfuração do segundo a fim de melhor avaliar a extensão e profundidade do lençol petrolífero encontrado.

Como as notícias de natureza técnica são controladas diretamente pela sede da emprêsa no Rio, a chefia de Relações Públicas na Bahia informou ao JORNAL DO BRASIL que nada sabe sôbre o assunto que possa ser divulgado, limitando-se a afirmar que as perspectivas na plataforma continental da ilha de Itaparica "são boas."

CONFIRMAÇÃO

A existência de óleo ao largo da ilha de Itaparica foi confirmada teoricamente pelos testes gravimétricos e sísmicos que a emprêsa efetuou em tôda a plataforma continental do país, a partir de 66. Somente agora, contudo, foi decidida a exploração efetiva da área, depois que a Petrobrás descobriu o poço de Caioba a 12 quilômetros da barra de Aracaju e cuja conformação ecológica é a mesma da plataforma ao largo da ilha de Itaparica, segundo os técnicos.

A Petrobrás-1 começou a perfurar a oito quilômetros de Caixa-Pregos em Itaparica há cêrca de 20 dias. Os testes estão sendo efetuados numa lamina dágua de 18 metros e a sonda iria até 2 200 metros de profundidade. A 400 metros, contudo, encontrou óleo. Os técnicos já iniciaram o segundo furo para delimitar com precisão o horizonte do lençol.

NOME E VAZÃO

Os estudos de sísmica para revelar a área inicial do campo de Caixa-Pregos ainda serão realizados, mesmo assim só os novos poços confirmarão a extensão do lençol. O nome do poço ainda não foi dado porque outros estudos terão que ser realizados para que se conclua se o lençol encontrado é ou não explorável em têrmos econômicos.

Não se sabe se a Petrobrás já efetuou o teste à profundidade de 400 metros, onde foram encontradas evidências de óleo e gás, nem tampouco qual a vazão do poço que permitiria calcular quantos mil barris de petróleo daria por dia, o que poderá ser conhecido dentro de uma semana.

CORRIDA

O cuidado da emprêsa em não informar de imediato as descobertas de óleo é para evitar corrida na Bôlsa, com a valorização precipitada das suas ações, disse ontem ao JORNAL DO BRASIL o chefe do Serviço de Relações Públicas na Bahia, Sr. Haroldo Sá, que no entanto confirmou que as perspectivas na área de Caixa-Pregos são boas.

Uma plataforma em ação custa à Petrobrás cêrca de 22 mil dólares (Cr$ 121 mil) por dia. As plataformas são deslocadas para exploração ao largo da costa, quando todos os dados técnicos de avaliação das possibilidades de óleo são levantados e evidenciam uma pesquisa positiva. A Petrobrás-1 estava na costa de Aracaju onde perfurou o Caioba-1 e foi deslocada especialmente para Caixa-Pregos, na ilha de Itaparica, há cêrca de 20 dias, começando logo as pesquisas no local.

O poço de Caixa-Pregos terá a denominação de um cardume da região, a exemplo do que ocorreu na plataforma continental sergipana com os poços ali encontrados como Caioba, Vamurim (Robalo), Dourado, Guaricema. Em tom de blague, o chefe do Departamento de Relações Públicas da Petrobrás na Bahia, Sr. Haroldo Sá disse ontem ao JORNAL DO BRASIL que o poço de Caixa-Pregos poderia até se chamar "tubarão. Quem sabe?"

PESQUISAS NO SUL

As pesquisas na plataforma continental do Sul do Estado continuam a ser efetuadas pela Petrobrás. A plataforma Zapata, que faz as explorações na região, foi deslocada de Ilhéus para Belmonte mais ao Sul, onde se acredita será encontrado petróleo em condições rentáveis de exploração.

A emprêsa continuará pesquisando as áreas já demarcadas na Bahia, principalmente na plataforma continental. Caso o lençol de Caixa-Pregos seja rentável, em têrmos de exploração econômica, é possível que a emprêsa desloque outra plataforma para a Bahia a fim de intensificar as pesquisas.

CDI estuda instalação da Quimig

Belo Horizonte (Sucursal) — O projeto definitivo do primeiro complexo petroquímico de Minas (Quimig) a ser implantado no Município de Uberaba, no Triangulo Mineiro, já foi enviado ao Conselho de Desenvolvimento Industrial (CDI) do Ministério da Indústria e do Comércio para exame e a necessária aprovação federal.

Esta comunicação foi feita ontem ao Governador do Estado, Sr. Rondon Pacheco, por uma comissão de industriais que informou ainda detalhes técnicos do projeto da nova indústria, que terá o faturamento anual da ordem de Cr$ 360 milhões, com a produção de 500 mil toneladas/ano, de formulações NPK, sob a forma de fertilizantes granulados.

O PROJETO

O projeto da Quimig conta com capital externo, tendo como grupo associado principal o da Kloeckner — Humboldt — Deutz — CAB. O investimento inicial do empreendimento sobe a US$ 82 milhões, ou seja, cêrca de Cr$ 500 milhões, numa das maiores realizações industriais em Minas.

O complexo petroquímico utilizará como matéria-prima básica a nafta de petróleo da Refinaria Gabriel Passos, em Betim, próximo a Belo Horizonte, para a produção de 500 toneladas de amônia por dia.

A sua instalação está estruturada segundo o conceito de um complexo integrado de produção de fertilizantes, com as seguintes unidades básicas: amônia, ácido nítrico, fertilizantes granulados, uréia e soluções nitrogenadas. Essas unidades permitirão ao complexo a produção final de 500 mil toneladas/dia de formulações NPK, com teores variáveis de nutrientes.

COMPANHIA ATUNEIRA DO SUL

CGCMF N.º 93006112 — CABLE: ATUNSUL

BALANCETE DE VERIFICAÇÃO LEVANTADO EM 30/08/71

ATIVO

DISPONIVEL				
Caixa		21.308,30		
Bancos c/Disposição		1.908.352,30	1.929.660,60	
REALIZAVEL				
a curto prazo				
Devedores c/liq. pendente		306.809,32		
Valôres em Cobrança		1.193.600,00		
Títulos Mobiliários		2.485.817,08		
Ações de Cias.		63.000,00		
Acionistas c/ cap. a integr.		6.762.350,00	10.812.076,40	
IMOBILIZADO				
Técnico				
Móveis e Utensílios	2.396,20			
Barcos em constr. sob contrato	29.228.569,92	29.230.966,12		
Financeiro				
Ações C.R.T.		2.655,00		
Intangível				
Projeto		200.000,00	29.433.621,12	
TRANSITORIO				
Contas a apropriar			500.000,00	
RESULTADO PENDENTE				
Despesas de Administração		159.953,27		
Comissões de "underwriting"		313.250,00	473.203,27	
Subtotal			43.148.561,59	
COMPENSADO				
Contratos Financ. Exterior		23.382.855,92		
Contratos de Seguro		29.228.569,92		
Valôres em Custódia		3.443.600,00		
Contratos de "underwriting"		6.498.000,00	62.553.025,84	
			105.701.587,43	

PASSIVO

EXIGIVEL				
A CURTO PRAZO				
Credores c/liq. pendente	1.300,00			
Títulos descontados	10.000,00			
Contas a pagar	23.844,43			
Obrig. sociais a recolher	144,00	35.288,43		
A LONGO PRAZO				
Credores Diversos		272.053,24		
Bancos contratados em construção — Barcos	23.382.855,92			
Sócios (p/invest. ações)	5.845.714,00	29.228.569,92	29.535.911,59	
NAO EXIGIVEL				
Capital			13.000.000,00	
RESULTADO PENDENTE				
Receita financeira diferida			612.650,00	
Subtotal			43.148.561,59	
COMPENSADO				
Financiamentos agent. exterior		23.382.855,92		
Seguros Contratados		29.228.569,92		
Custódia de Valôres		3.443.600,00		
"Underwriting" Contratado		6.498.000,00	62.553.025,84	
Total			105.701.587,43	

ALMIRO CORREA
Diretor

OSVALDO PETERSEN PAIVA
Procurador

ERICH RAMMINGER
TC — CRC/RS 15 208
CPF [illegible]

PARECER DO CONSELHO FISCAL

Os abaixo assinados, membros do Conselho Fiscal da COMPANHIA ATUNEIRA DO SUL, no exercício legal e estatutário de suas atribuições, examinaram o presente balancete, levantado em 30/08/71, verificando achar-se tudo exato e em perfeita ordem com a escrituração. Nossa conformidade aprovam tanto o balancete como os atos praticados pela Diretoria.

DR. FELIX BACK

RENE RODOLPHO KORST

ARLINDO JOÃO DAL PRA

Matriz: Rua dos Andradas, 1 137 — 16º andar — Conj. 1 609 — Telefone 25-9362 — [illegible] Rua Dr. Flores, 363 — 1º andar — PORTO ALEGRE — RS — Brasil — Filial: Rua Luiz Loréa, 309 — Rio Grande — RS — Brasil

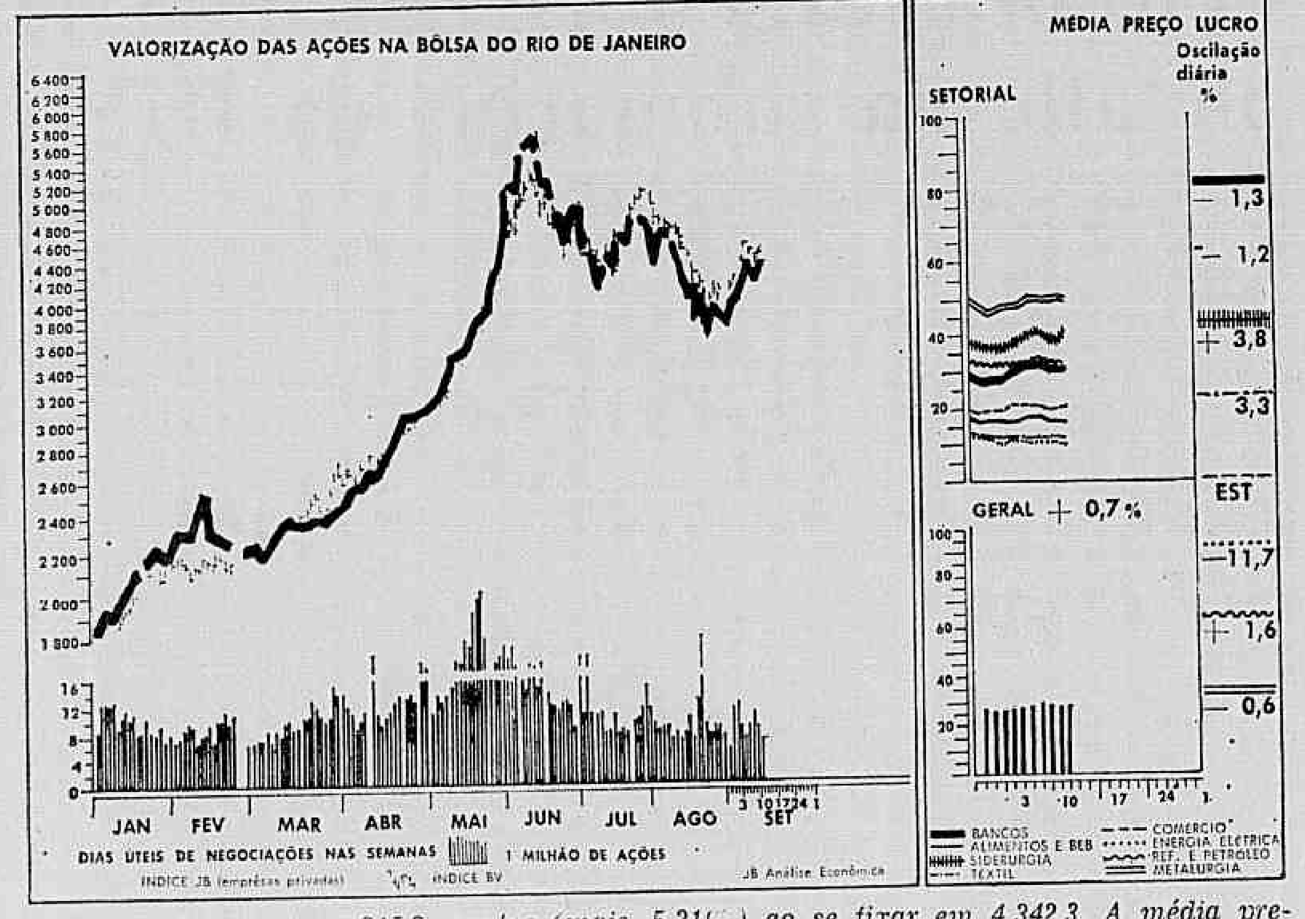

O IJB evoluiu ontem 215,2 pontos (mais 5,21%) ao se fixar em 4 342,3. A média preço/lucro de siderurgia continuou registrando o maior avanço do mercado entre os setores

Rio em alta de 1,0% negocia menor volume

O mercado de ações na Bôlsa do Rio abriu ontem em alta de 0,8%, com o IBV situando-se em 4 392,6. Durante todo o transcorrer do pregão, o índice de valorização das ações manteve-se entre 1,0 e 1,2% de evolução sôbre o anterior. A média do dia fixou-se em 4 401,4, o que representa um ganho de 42,9 pontos (mais 1,0%) sôbre o nível de sexta-feira. No fechamento, entretanto, o mercado estêve em baixa, com o IBV de 4 382,4, inferior 19,0 pontos (cêrca de 0,4%) à média do período.

O volume global dos negócios foi o mais baixo dêste mês. Foram transacionadas 7 490 mil ações, no valor de Cr$ 39 872 mil. As operações a têrmo envolveram 34 mil títulos, equivalentes à movimentação de recursos no total de Cr$ 184,8 mil, o que significa uma participação em tôrno de 0,5% sôbre as transações globais.

Das 67 ações que integram o IBV, 31 apresentaram-se em alta (22 na sexta-feira), 29 em baixa (contra 41) e seis estáveis (em comparação com três). As ações preferenciais ao portador da Eletrobrás não foram negociadas. Dentre estas, as que apresentaram as maiores altas foram as seguintes: T. Janer, pref. port. ex/dir. (mais 19,6%); Acesita, pref. port. (mais 9,6%); Ericsson, ord. port. c/1 (mais 6,3%); Estrêla, pref. port. (mais 4,5%); e Mannesmann, pref. port. (mais 4,0%). As maiores baixas: BEG (menos 10,6%); AGGS, ord. port. (menos 8,9%); CTB, pref. nom. (menos 8,2%); Nova América, ord. port. (menos 5,6%); e Abramo Eberle, pref. port. (menos 5,3%).

No mercado à vista, no que se refere a volume, as ações mais negociadas foram as seguintes: Belgo-Mineira, ord. port. (Cr$ 5 239 mil); Vale do Rio Doce, pref. port. (Cr$ 4 038 mil); Banco do Brasil (Cr$ 2 632 mil); Cepalma, pref. nom. end. (Cr$ 1 220 mil); e Docas de Santos antigas (Cr$ 979 mil). No mercado a têrmo, apenas três papéis foram negociados: Acesita, pref. port. (Cr$ 127,2 mil); Belgo-Mineira, ord. port. (Cr$ 28,8 mil); e Sid. Riograndense, pref. port. (Cr$ 28,8 mil).

De um total de 70 ações observadas pela Bôlsa (entre as mais negociadas em volume nos últimos 12 meses), como indicativas das tendências do mercado, 27 apresentaram-se em alta no fechamento, em relação à abertura (42 na sexta-feira), 22 em baixa (contra 16) e 21 estáveis (em comparação com 12).

RESUMO DAS OPERAÇÕES

Títulos	Quantidade	Valor (Cr$)
União	—	—
Estados	—	—
Cias. diversas	7 456 931	39 687 612,95
Op. a têrmo	34 000	184 860,00
	7 490 931	39 872 472,95

O pregão

Os negócios com ações realizadas ontem na Bôlsa do Rio estabeleceram uma "parada" que, de certa forma, não era esperada pelos técnicos. Na opinião de alguns corretores, o que aconteceu foi característico de uma "tomada de fôlego" que, ultimamente, tem ocorrido no mercado. Atribuem, em sua maioria, o fato às mudanças de tendências verificadas durante a última semana.

O máximo que se pode dizer com relação ao pregão de ontem é que nada, virtualmente, aconteceu. Os negócios estiveram vagarosos durante todo o seu transcorrer, principalmente no início da reunião, quando, apesar de tudo, havia um equilíbrio entre oferta e procura. No final, entretanto, o movimento passou a ser francamente oferecido, o que é nitidamente refletido pelo fechamento em baixa.

O fato de maior destaque dos negócios foi o, até certo ponto, inesperado arrefecimento dos papéis componentes do grupo bancário. O fato é atribuído, principalmente, à ausência de qualquer nova informação, ou mesmo comentário, sôbre o anteprojeto de lei encaminhado ao Congresso acêrca da emissão de ações preferenciais ao portador pelas entidades financeiras, muito embora ainda não se tenha esgotado o prazo para que a matéria fôsse apreciada.

Ontem, de um total de 164 diferentes títulos transacionados, 64 apresentaram-se em alta, 50 em baixa e 27 estáveis. Daquele total, 23 papéis não haviam sido negociados no pregão de sexta-feira.

No que se refere à concentração dos investidores em um reduzido número de opções, ela parece ter-se reduzido nos últimos tempos, embora se mantenha ainda a níveis bastante elevados. Dos papéis negociados, apenas 27 responderam por 72,54% dos recursos movimentados no mercado à vista, restando aos demais 137 uma participação de 27,46%.

VARIAÇÕES SETORIAIS

Setor	Índice	Osc. (%)
Bancos	4 327,6	— 0,9
Alimentos e bebidas	1 427,5	— 0,3
Siderurgia	9 711,3	+ 2,1
Têxtil	1 634,9	— 0,9
Comércio	1 788,1	+ 0,7
Energia elétrica	1 569,4	+ 0,1
Refinação e petróleo	4 677,2	+ 1,6
Metalurgia	4 885,5	— 1,9

Média S.N.

13-9-71	10-9-71	6-9-71	30-8-71	Set./70
99 226	99 367	89 282	93 397	32 983

Fundos de Investimento

	Data	Cota	Últ. Dist		Valor Cr$ mil
AYMORÉ	13.9.71	19,028	jun.	0,961	51 337
AMÉRICA DO SUL	10.9.71	2,967	dez.	0,09	19 033
ANTUNES MACIEL	13.9.71	2,113			1 549
ALTEROSA	8.9.71	1,856	jul.	0,10	1 919
APLITEC	8.9.71	2,113	jun.	0,100	15 893
APOLLO I	13.9.71	1,275	maio	3,165	1 275
APOLLO II	13.9.71	1,879	maio	1,032	13 993
APOLLO III a VI	13.9.71	1,879	maio	1,032	86 795
BANCIAL	13.9.71	2,051	jun.	0,020	9 763
BANMERCIO	9.9.71	2,1209	jun.	0,045	15 814
BBI BRADESCO	10.9.71	2,973	jun.	0,10	188 071
BALUARTE INV.	8.9.71	1,520	jul.	1,00	3 379
BAMERINDUS	9.9.71	6,8619	jun.	0,10	114 872
BMG	13.9.71	2,62	jul.	0,10	64 055
BANORTE	10.9.71	1,02			30 617
BANSULVEST	13.9.71	4,34	jun.	0,06	87 985
BARROS JORDÃO	8.9.71	2,801	dez.	0,0379	21 040
BOSTON	10.9.71	2,088	mar.	0,03	56 495
BOZANO	10.9.71	6,194	jun.	0,956	110 429
BRACINVEST	8.9.71	2,76	jun.	0,20	8 231
BRANT RIBEIRO	13.9.71	2,40	jun.	0,16	8 610
BRASIL	10.9.71	1,660	set.	0,02	21 931
CARAVELO	13.9.71	4,29	abril	0,81	70 914
CCA	9.9.71	2,181	dez.	0,08	4 081
CASVAL	13.9.71	1,072			184
CEPELAJO	13.9.71	2,3981	abril	0,4081	16 446
CITY BANK	10.9.71	2,748			280 765
CORBINIANO	6.9.71	3,05	ago.	0,64	5 348
CODERJ	10.9.71	2,18	dez.	0,47	3 605
COTIBRA	10.9.71	3,418			5 490
COND. CRESCINCO	10.9.71	2,987	jun.	0,25	454 333
CREDITUM	13.9.71	3,84			13 679
CREFINAM	10.9.71	35,781	dez.	0,913	7 086
CREFISUL (par.) c/d	13.9.71	46,063	jun.	2,41	19 616
CREFISUL (ea.) c/d	13.9.71	72,674	dez.	4,91	1 269
CREFISUL (cap.) c/d	13.9.71	86,738	dez.	13,91	33 721
CRESCINCO	10.9.71	4,069	ago.	0,20	739 771
DELAPIEVE	13.9.71	3,632	jul.	0,12	17 755
DINAMIZA	6.9.71	1,896	jun.	0,141	63 979
DELF. ARAÚJO	13.9.71	3,19	jun.	0,24361	7 603
DENASA	13.9.71	2,349	abril	0,052	13 008
EMISSOR	8.9.71	2,8847	abril	0,0145	30 228
FAIGON	8.9.71	1,0780	jun.	50%	10 308
FBI	6.9.71	1,251	jun.	0,0301	970
FEDERAL S. P.	8.9.71	1,881			4 209
FIBENCO	8.9.71	2,2670			967
FIDELIDADE	8.9.71	2,610	dez.	0,06	10 461
FIDUCIAL	13.9.71	4,581	dez.	0,17	46 023
FIPIG	8.9.71	2,881	jun.	0,06	1 260
FIMAN	13.9.71	1,919	jun.	0,192	3 068
FINASA	13.9.71	2,982	jun.	0,180	44 201
FINEY	10.9.71	4,31	abril	0,25	55 061
FNA	10.9.71	1,030	set.	0,01	9 503
FNO	10.9.71	0,248	set.	0,003	4 709
FUNDOESTE	10.9.71	2,44	jul.	0,08	40 681
GEFISA	13.9.71	1,510	jul.	0,188	3 695
GIANGRANDE	8.9.71	2,532	dez.	0,028	2 162
GODOY	8.9.71	2,526	dez.	0,14	9 605
HALLES	9.9.71	2,289	jul.	0,06	220 211
HEMISUL	13.9.71	1,707			1 268
ICI VAL.	9.9.71	13,61			60 795
IMPÉRIO	8.9.71	3,636	dez.	0,073	10 726
INDUSCRED	8.9.71	2,357			1 355
INTERVAL	8.9.71	3,344	jun.	0,07	18 504
INVESBOLSA	13.9.71	3,5792	jun.	4,0693	2 410
INVESTBANCO	10.9.71	5,17	jun.	0,30	218 229
ITAÚ	8.9.71	1,54			29 170
IPIRANGA	8.9.71	1,853	jun.	0,06	531 641
LETRA	13.9.71	1,323			1 242
LEVYVEST	10.9.71	1,307	jun.	0,722	20 558
LIBRA	10.9.71	1,420	jun.	0,17	3 157
LIQUIDEZ	8.9.71	1,252	dez.	0,25	970
MAISONNAVE	13.9.71	2,3012	maio	0,045	25 764
MASTER	9.9.71	1,672	jun.	0,300	3 256
MM	13.9.71	3,1409	abril	0,1418	45 637
MONTEPIO	13.9.71	2,0346	maio	0,08	8 669
MULTIPLIC	13.9.71	3,660			6 392
NAC. NAÇÕES	8.9.71	2,371	abril	0,005	5 306
NAC. INV.	13.9.71	1,727	jun.	0,345	7 780
OGC	13.9.71	3,124	jun.	0,30	10 042
ÔMEGA	10.9.71	1,1973			2 836
PACKINVEST	8.9.71	2,222			2 285
P. WILLEMSENS	13.9.71	2,992	fev.	0,30	15 220
PEBB	10.9.71	7,554	mar.	0,032	4 937
PECÚNIA	8.9.71	2,169	dez.	0,09	1 887
PÔRTO ARANHA	8.9.71	4,163	dez.	0,31	10 432
PROVAL	8.9.71	1,400	jun.	0,050	144
PROVINVEST	13.9.71	3,5927	maio	0,0438	24 246
REAL	10.9.71	5,33	jun.	0,05	274 435
REAVAL	6.9.71	4,93	nov.	0,02	11 993
REGENTE	6.9.71	2,642	mar.	0,03	10 555
RIQUE	13.9.71	2,234	jun.	8,43	26 332
SABRA	13.9.71	2,44	dez.	0,027	15 981
SAFRA	9.9.71	2,81	jun.	0,03	49 287
SAMOVAL	8.9.71	1,934	set.	0,109	1 791
SÃO PAULO MINAS	8.9.71	4,232	dez.	0,05	21 427
SOFISA	8.9.71	2,753	jul.	0,10	5 294
SOLIDEZ	8.9.71	2,168			278
SOUZA BARROS	8.9.71	2,624			2 201
SOVAL	8.9.71	1,465			3 530
SPI	6.9.71	1,441	jun.	0,03	3 472
SPINELLI	8.9.71	1,653	jul.	0,232	2 865
SUL BRASIL	13.9.71	5,750	jul.	0,09	207
SUPLICY	8.9.71	4,893			18 550
TAMOIO	13.9.71	2,551	jul.	0,25	23 240
TÍTULO	8.9.71	2,2675			1 993
UNIÃO	13.9.71	2,706	jun.	4,6	11 029
UNIVEST	13.9.71	4,14	jun.	0,335	343 396
VERA CRUZ	8.8.71	21,82	jun.	4,05	41 899
VILA RICA	10.9.71	1,562			2 935
VICENTE MATEUS	31.5.71	2,430			2 925
WALPIRES	8.9.71	1,971	mar.	0,50	3 819

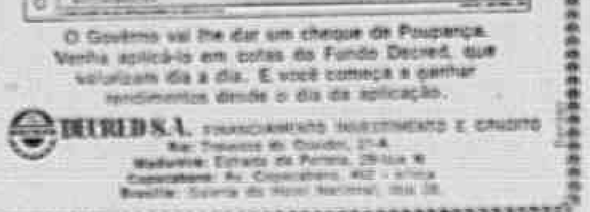

VOCÊ PAGOU IMPÔSTO DE RENDA NA FONTE?

O Govêrno vai lhe dar um cheque de Poupança. Venha aplicá-lo em cotas do Fundo Decred, que valorizam dia a dia. E você começa a ganhar rendimentos desde o dia da aplicação.

DECRED S.A. FINANCIAMENTO INVESTIMENTO E CRÉDITO
Rio: Travessa do Ouvidor, 21-A
Madureira: Estrada do Portela, 29-Loja H
Copacabana: Av. Copacabana, 452 - s/loja
Brasília: Galeria do Hotel Nacional, loja 28.

Os Títulos que dão INCENTIVOS FISCAIS são obrigatòriamente CUSTODIADOS em Instituição Financeira

BANCO COMERCIAL IPIRANGA S.A.
Guarda e Administração de Valôres

HOJE FUNDO VERA CRUZ DE VALORIZAÇÃO 21,73 FUNDO IPIRANGA DE INCENTIVOS FISCAIS 6,14 FUNDO IPIRANGA DE VALORIZAÇÃO 1,55

BÔLSA DO RIO DE JANEIRO

OPERAÇÕES A VISTA — INFORMAÇÕES TÉCNICAS DO MERCADO

TÍTULOS	ABT.	FCH.	MAX.	MIN.	MÉD.	QTD.	Variação s/méd. dia anterior Em Cr$	Variação s/méd. dia anterior Em %	Volume % sôbre total	Preço/Lucro Diário	Preço/Lucro Sôbre a MPL	Preço/Lucro Sôbre Média Setor	Lucro/Ação	Índice de Lucratividade Em 1971	Índice de Lucratividade Sôbre o IBV
Acesita o/p	5,05	4,90	5,15	4,85	4,98	195 000	0,07	1,42	2,44	70,33	2,40	1,73	0,0708	338,77	1,40
Acesita p/p	3,60	3,65	3,70	3,60	3,64	67 000	0,32	9,63	0,61	51,41	1,76	1,26	0,0708	185,71	0,76
Alpargatas o/p	3,00	3,10	3,30	3,00	3,13	57 000	0,10	3,30	0,44	14,59	0,49	1,25	0,2145	144,90	0,59
Aratu o/p	2,30	2,40	2,40	2,30	2,37	3 000	0,09	3,94	0,01	33,23	1,13	—	0,0713	81,72	0,33
Antártica o/p	2,60	2,60	2,60	2,60	2,60	4 000	—0,05	— 1,88	0,02	34,34	1,17	2,08	0,0757	189,78	0,78
Açonorte p/p	5,50	5,25	5,50	5,15	5,29	33 500	0,03	0,57	0,44	46,81	1,60	1,15	0,113	101,53	0,42
Arno p/p	2,80	2,80	2,80	2,80	2,80	26 400	0,02	0,71	0,18	17,40	0,59	0,24	0,1609	254,54	1,05
A. G. G. S. o/p	3,30	3,20	3,30	3,20	3,28	6 000	—0,32	— 8,88	0,04	17,87	0,61	—	0,1835	167,34	0,69
Abramo p/p	6,80	6,80	7,00	6,50	6,63	36 800	—0,37	— 5,28	0,61	28,50	0,97	0,56	0,2326	253,05	1,04
A. S. A. p/n end.	1,80	1,75	1,80	1,70	1,70	64 000	0,04	2,40	0,27	—	—	—	—	—	—
Apolo o/p	2,50	2,50	2,50	2,50	2,50	102 000	Est.	Est.	0,64	—	—	—	—	—	—
B. Brasil o/n	50,00	49,70	50,00	49,70	49,81	58 287	—0,15	— 0,30	7,31	41,77	1,43	1,34	1,1924	186,41	0,77
B E G o/n	5,70	5,49	5,70	5,49	5,49	16 670	—0,65	—10,58	0,23	18,35	0,62	0,59	0,2992	77,10	0,31
Banespa o/n	6,00	5,90	6,00	5,85	5,94	28 440	—0,03	— 0,50	0,42	21,46	0,73	0,69	0,2767	100,84	0,41
Baneba p/n	6,00	6,50	6,50	6,00	6,18	6 700	—0,10	— 1,59	0,10	40,20	1,37	1,29	0,1537	106,92	0,44
Banestes o/n	3,30	3,30	3,30	3,30	3,30	2 000	0,05	1,53	0,01	14,23	0,48	0,45	0,2318	143,47	0,59
B. Nordeste o/n	27,00	27,00	28,00	27,00	27,37	34 530	—0,40	— 1,44	2,38	31,04	1,06	1,00	0,8816	198,62	0,82
BASA o/n	4,60	4,90	5,00	4,60	4,83	85 850	—0,08	— 1,62	1,04	—	—	—	—	—	—
B. Nac. M. G. p/n	3,45	3,45	3,45	3,45	3,45	16 000	—0,04	— 1,14	0,13	13,32	0,45	0,42	0,259	345,00	1,42
B. Nac. M. G. o/n	2,90	2,90	2,90	2,90	2,90	2 500	Est.	Est.	0,01	11,19	0,38	0,36	0,259	290,00	1,20
Bradesco p/n	35,00	35,00	35,00	35,00	35,00	150	Est.	Est.	0,01	13,93	0,47	0,44	2,5118	342,13	1,41
Bradesco Inv. p/n	20,00	20,00	20,00	20,00	20,00	120	Est.	Est.	0,00	—	—	—	—	279,72	1,15
B. Est. Ceará p/n	2,00	2,00	2,00	2,00	2,00	8 900	0,02	1,01	0,04	7,80	0,26	0,25	0,2562	100,00	0,41
B. Halles o/n	2,28	2,30	2,30	2,28	2,28	541	0,01	0,44	0,00	—	—	—	—	165,21	0,68
B. Halles p/n	2,30	2,30	2,30	2,30	2,30	474	0,03	1,32	0,00	—	—	—	—	—	—
B. Portug. Brasil p/n	1,50	1,50	1,50	1,50	1,50	3 808	Est.	Est.	0,01	12,36	0,42	0,39	0,1213	—	—
B. Denasa o/n	1,10	1,10	1,10	1,10	1,10	1 000	—	—	0,00	—	—	—	—	—	—
BIB o/n	5,00	5,00	5,00	5,00	5,00	364	—	—	0,00	—	—	—	—	—	—
B. Real p/n	5,76	5,76	5,76	5,76	5,76	1 421	—	—	0,02	—	—	—	—	—	—
B. Real Inv. p/n	41,80	41,80	41,80	41,80	41,80	28	—	—	0,00	—	—	—	—	—	—
Belgo o/p	12,90	12,85	13,10	12,80	12,96	404 260	0,39	3,10	13,20	48,70	1,66	1,19	0,2661	338,38	1,40
Belgo o/n	12,00	12,00	12,00	12,00	12,00	1 000	—	—	0,03	45,09	1,54	—	0,2661	—	—
Belgo Recibo	12,30	12,50	12,50	12,30	12,32	2 555	0,03	0,24	0,07	—	—	—	—	—	—
Brahma p/p	4,15	4,10	4,20	4,10	4,13	110 000	Est.	Est.	1,14	15,75	0,53	0,95	0,2622	139,05	0,57
Brahma o/p	3,50	3,45	3,50	3,40	3,47	71 000	—0,06	— 1,69	0,62	13,23	0,45	0,80	0,2622	128,51	0,53
Brahma p/n	3,74	3,74	3,74	3,74	3,74	825	—	—	0,00	14,26	0,48	—	0,2622	—	—
B. Roupas o/p	1,51	1,51	1,52	1,51	1,51	121 006	—0,04	— 2,58	0,46	11,37	0,38	0,60	0,1328	77,94	0,30
B. Roupas o/p	1,51	1,53	1,53	1,51	1,53	120 894	0,01	0,65	0,46	11,52	0,39	0,61	0,1328	140,36	0,38
B. Ener. Elétrica	1,05	1,05	1,05	1,05	1,05	28 000	Est.	Est.	0,07	9,40	0,32	1,03	0,1117	184,21	0,76
Brasilwagen o/p	4,40	4,40	4,40	4,40	4,40	23 100	—	—	0,25	—	—	—	—	—	—
Capalma p/n end.	1,15	1,20	1,20	1,15	1,20	1 017 000	0,11	10,09	3,07	—	—	—	—	—	—
C. Tarumã o/p	1,70	1,70	1,70	1,70	1,70	1 000	Est.	Est.	0,00	—	—	—	—	—	—
C. Tarumã p/p	1,40	1,40	1,40	1,40	1,40	1 000	Est.	Est.	0,00	—	—	—	—	63,63	0,26
C. Brasília p/p	2,00	2,00	2,05	1,90	2,00	26 000	Est.	Est.	0,14	—	—	—	—	200,00	0,82
Casa Masson p/p	3,00	3,00	3,00	3,00	3,00	1 000	Est.	Est.	0,00	11,35	0,38	0,60	0,2642	300,00	1,24
Casa Masson o/p	3,00	3,00	3,00	3,00	3,00	1 000	Est.	Est.	0,00	11,35	0,38	0,60	0,2642	300,00	1,24
CBUM o/p	5,50	5,45	5,50	5,40	5,45	36 000	0,04	0,73	0,49	46,18	1,56	0,92	0,1180	1 329,26	5,50
CBUM p/p	6,50	6,50	6,50	6,50	6,50	8 000	—	—	0,10	55,08	1,88	1,09	0,1180	1 140,35	4,71
C T B p/n	1,80	1,90	1,90	1,75	1,80	76 777	—0,16	— 8,16	0,34	11,03	0,37	—	0,1631	315,78	1,30
C T B o/n	1,10	1,05	1,10	1,05	1,08	114 328	0,02	1,88	0,31	6,62	0,22	—	0,1631	291,89	1,20
CBV o/p	2,10	2,05	2,10	2,05	2,08	2 500	—0,02	— 0,95	0,01	—	—	—	—	—	—
CBV p/p	2,10	2,10	2,10	2,10	2,10	1 000	—0,02	— 0,94	0,00	—	—	—	—	—	—
Colorado p/p	2,80	2,92	2,92	2,80	2,86	2 000	0,26	10,00	0,01	—	—	—	—	—	—
C. Industrial p/p c/A	1,80	1,80	1,80	1,80	1,80	3 000	—	—	0,01	54,71	1,87	—	0,0329	367,34	1,52
Decred p/n ex/div.	1,10	1,10	1,10	1,10	1,10	1 000	Est.	Est.	0,00	—	—	—	—	78,57	0,32
Dínamo o/p	4,10	4,10	4,10	4,03	4,08	25 300	Est.	Est.	0,26	12,61	0,43	0,76	0,3234	163,20	0,67
Ducal p/p	1,60	1,60	1,60	1,60	1,60	15 000	Est.	Est.	0,06	21,73	0,74	1,15	0,0736	190,47	0,78
Ducal o/p	2,00	2,00	2,00	2,00	2,00	7 000	Est.	Est.	0,03	27,17	0,93	1,44	0,0736	229,88	0,95
D. Isabel p/p Ant.	1,70	1,70	1,70	1,70	1,70	13 000	—0,08	— 4,49	0,05	10,98	0,57	0,94	0,1547	191,01	0,79
Docas o/p Antigas	3,70	3,65	3,75	3,55	3,64	269 100	0,12	3,40	2,46	12,41	0,42	—	0,2931	254,54	1,05
Docas o/p Novas	3,00	3,05	3,05	3,00	3,02	52 000	0,10	3,42	0,59	10,30	0,35	—	0,2931	253,78	1,05
Docas Imbituba o/p	0,95	0,95	0,95	0,95	0,95	15 000	—0,01	— 1,04	0,03	—	—	—	—	76,00	0,31
Estrêla p/p	2,20	2,30	2,35	2,20	2,30	16 600	0,10	4,54	0,09	13,58	0,46	—	0,1693	209,09	0,86
Ericsson o/p c/1	3,35	3,35	3,35	3,35	3,35	1 000	0,20	6,34	0,00	12,06	0,41	—	0,2776	101,82	0,42
Ericsson o/p c/3	3,30	3,40	3,40	3,30	3,35	94 300	0,19	6,01	0,79	—	—	—	—	—	—
Embrava o/p	3,25	3,25	3,25	3,25	3,25	3 000	—0,05	— 1,51	0,02	7,82	0,26	0,41	0,4155	107,13	0,56
Ed. José Olímpio p/p	5,35	5,30	5,35	5,30	5,32	20 000	—0,09	— 1,66	0,26	14,49	0,49	—	0,3670	226,38	0,93
Equipo o/n end.	1,00	0,93	1,00	0,93	0,97	10 000	—	—	0,02	—	—	—	—	—	—
Ferro o/p	4,10	4,25	4,25	4,10	4,17	74 000	0,10	2,45	0,77	22,34	0,76	0,55	0,1866	167,52	0,67
F. Willys o/p	1,20	1,25	1,25	1,15	1,19	63 000	—0,03	— 2,45	0,18	—	—	—	—	148,75	0,61
F. Willys o/n	1,05	1,05	1,05	1,05	1,05	1 515	—	—	0,00	—	—	—	—	—	—
Fertisul p/p ex/subs.	1,97	1,90	1,97	1,85	1,91	43 700	0,12	6,70	0,21	—	—	—	—	—	—
Fertisul o/p ex/subs.	1,65	1,65	1,65	1,65	1,65	10 000	0,15	10,00	0,04	—	—	—	—	—	—
Ferbasa p/n end.	3,41	3,41	3,45	3,35	3,39	146 000	—0,02	— 0,58	1,24	—	—	—	—	—	—
F. L. M. G. o/p ex/bon.	0,85	0,90	0,90	0,85	0,86	10 000	0,01	1,17	0,02	5,80	0,19	0,63	0,1482	150,87	0,63
F. Guimarães o/p	1,75	1,75	1,75	1,75	1,75	17 000	—0,01	— 0,56	0,07	7,81	0,26	0,67	0,2240	250,00	1,03
Financ. Bradesco p/n	13,03	13,03	13,03	13,03	13,03	10	—	—	0,00	—	—	—	—	—	—
Gemmer o/p c/dir.	6,55	6,70	6,70	6,55	6,66	41 900	0,15	2,30	0,70	21,36	0,73	—	0,3117	260,15	1,07
Gemmer o/n	6,00	6,00	6,00	6,00	6,00	5 000	—	—	0,07	—	—	—	—	—	—
Golena p/p ex/div.	3,25	3,40	3,50	3,25	3,34	5 000	—	—	0,04	18,88	0,64	—	0,1769	184,53	0,76
Germani p/n end.	1,90	2,00	2,00	1,90	1,97	3 000	—	—	0,01	—	—	—	—	—	—
G. A. F. o/n end.	3,00	2,90	3,00	2,80	2,91	22 000	0,02	0,69	0,16	—	—	—	—	—	—
H. C. Cordeiro G. o/p	3,30	3,00	3,30	2,73	2,98	153 700	—0,05	— 1,65	1,15	—	—	—	—	—	—
H. C. Cordeiro G. o/p	3,20	3,00	3,20	2,73	2,88	132 900	—0,15	— 4,95	0,96	—	—	—	—	—	—
Hime p/p	8,30	8,70	8,70	8,10	8,25	53 800	0,07	0,85	1,11	67,73	2,31	1,35	0,1218	1 044,30	4,32
Hime o/p	5,50	5,97	5,97	5,50	5,67	5 000	0,24	4,41	0,07	46,55	1,59	0,92	0,1218	961,01	3,97
Hercules p/p	6,00	6,00	6,00	6,00	6,00	8 000	—0,05	— 0,82	0,12	17,09	0,58	0,34	0,3509	194,17	0,80
Hercules o/p	5,60	5,60	5,60	5,60	5,60	4 000	—0,20	— 3,44	0,05	15,95	0,54	—	0,3509	—	—
Hindi o/n end.	9,50	9,60	9,65	9,50	9,59	103 800	0,03	0,31	2,50	22,34	0,76	—	0,4292	107,99	0,44
Halles S. P. o/p	2,86	2,86	2,86	2,86	2,86	3 000	0,01	0,35	0,02	—	—	—	—	165,31	0,68
Halles S. F. p/p	3,10	3,10	3,10	3,10	3,10	5 000	0,02	0,64	0,03	—	—	—	—	191,35	0,79
Halles Fin. p/n	2,21	2,21	2,21	2,21	2,21	5	Est.	Est.	0,00	—	—	—	—	190,51	0,78
Halles Fin. o/n	2,10	2,10	2,10	2,10	2,10	60	—0,01	— 0,47	0,00	—	—	—	—	150,00	0,62
Icisa p/p	4,80	4,80	4,80	4,80	4,80	5 000	—0,20	— 4,00	0,06	—	—	—	—	152,38	0,63
I.A.P. o/p	8,69	8,69	8,69	8,69	8,69	21 000	0,79	10,00	0,45	20,62	0,70	—	0,4214	96,55	0,39
Kibem o/p	3,60	3,30	3,60	3,30	3,58	22 000	—0,02	— 0,55	0,19	14,64	0,50	0,88	0,2444	170,47	0,70
Kelson's p/p	4,50	4,25	4,50	4,10	4,25	33 000	—0,10	— 2,29	0,35	16,89	0,57	—	0,2515	128,59	0,53
L. Americanas o/p	5,60	5,55	5,60	5,55	5,58	61 000	0,15	2,76	0,85	21,15	0,72	1,12	0,2638	138,46	0,57
Lobrás o/p	1,90	1,90	1,90	1,85	1,89	18 000	—0,01	— 0,52	0,08	17,93	0,61	0,95	0,1054	122,72	0,50
Light o/p c/div.	1,70	1,70	1,70	1,65	1,70	84 000	—0,05	— 2,85	0,35	12,26	0,42	1,34	0,1386	274,19	1,13
Light o/n ex/div.	1,39	1,39	1,39	1,39	1,39	2 812	0,02	1,45	0,00	10,02	0,34	1,10	0,1386	198,57	0,82
L. T. B. o/p ex/div.	8,80	8,40	8,80	8,40	8,44	52 000	—	—	1,10	27,05	0,92	—	0,3120	366,95	1,51
M. Fluminense o/p	1,90	1,80	1,90	1,80	1,88	27 000	0,06	3,29	0,12	22,24	0,76	1,34	0,0845	137,22	0,56
Mesbla p/p	2,50	2,50	2,55	2,40	2,51	117 530	—0,03	— 1,18	0,74	13,63	0,46	0,72	0,1841	190,15	0,78
Mesbla o/p	2,10	2,10	2,10	2,10	2,10	111 800	0,05	2,43	0,59	11,40	0,39	0,60	0,1841	207,92	0,86
Madequímica p/p	0,95	0,95	1,00	0,95	0,96	12 000	—0,02	— 2,04	0,02	—	—	—	—	80,00	0,33
Madequímica o/p	0,92	0,92	0,92	0,92	0,92	1 000	—0,10	— 9,80	0,00	—	—	—	—	84,40	0,34
Met. Barbará o/p c/dir.	6,40	6,40	6,40	6,10	6,32	18 000	—0,10	— 1,55	0,28	17,85	0,61	0,35	0,354	415,78	1,72
Mundial o/p	2,00	2,00	2,00	2,00	2,00	6 000	Est.	Est.	0,03	40,56	1,38	—	0,0493	—	—
Mundial p/p	2,00	2,00	2,00	2,00	2,00	10 000	Est.	Est.	0,05	40,56	1,38	—	0,0493	—	—
Mannesmann o/p	12,00	12,60	12,60	12,00	12,12	72 700	0,04	0,33	2,22	—	—	—	—	422,29	1,74
Mannesmann p/p	9,00	9,00	9,00	9,00	9,00	23 000	0,35	4,04	0,52	—	—	—	—	335,82	1,38
Met. Aços p/n end.	1,40	1,40	1,40	1,39	1,40	5 000	0,03	2,18	0,02	—	—	—	—	107,69	0,44
Met. Aços o/n end.	1,40	1,40	1,40	1,40	1,40	20 000	—0,06	— 4,10	0,07	—	—	—	—	118,66	0,48
N. América o/p	3,20	3,00	3,20	3,00	3,02	107 100	—0,18	— 5,62	0,81	16,64	0,57	1,43	0,1814	160,63	0,66
N. América o/n	2,48	2,48	2,48	2,48	2,48	1 611	—	—	0,01	13,67	0,46	—	0,1814	—	—
Pafisa p/n end.	1,97	2,10	2,15	1,97	2,08	42 000	—0,11	— 5,02	0,22	—	—	—	—	—	—
Pet. Ipiranga p/p	4,10	4,15	4,20	4,10	4,18	12 000	0,13	3,20	0,12	15,62	0,53	—	0,2676	228,41	0,94
Pet. Ipiranga o/p	3,00	3,00	3,00	3,00	3,00	1 000	Est.	Est.	0,00	11,21	0,38	—	0,2676	309,27	1,28
Petrominas o/p	1,90	1,90	1,90	1,90	1,90	1 000	Est.	Est.	0,00	31,93	1,09	—	0,0595	475,00	1,96
Petrominas p/p	1,76	1,76	1,76	1,76	1,76	2 000	0,16	10,00	0,00	29,57	1,01	—	0,0595	352,00	1,45
Paraíso o/p c/div.	1,50	1,55	1,60	1,50	1,53	58 000	0,03	2,00	0,21	31,16	1,06	—	0,0491	90,00	0,37
Pirelli o/p	2,80	2,80	2,80	2,75	2,77	63 800	—0,12	— 4,15	0,45	15,36	0,52	—	0,1803	191,03	0,79
Paul. F. Luz o/p ex/B	1,15	1,20	1,20	1,15	1,19	6 000	0,04	3,47	0,01	10,71	0,36	1,17	0,1111	165,27	0,68
Petro. p/p c/5 c/dir.	18,00	18,00	18,00	17,50	17,87	49 850	0,01	0,05	2,24	60,35	2,06	1,89	0,2961	741,49	3,06
Petrob. p/p c/7 c/dir.	13,10	13,30	13,40	13,10	13,19	17 600	—0,04	— 0,30	0,41	63,28	2,16	1,98	0,2085	766,98	3,17
Petrobrás p/n ex/dir.	12,00	12,00	12,00	12,00	12,00	4 387	Est.	Est.	0,13	57,55	1,97	1,83	0,2085	689,85	2,85
Petrobrás o/n ex/dir.	5,70	5,80	5,90	5,50	5,84	169 423	0,22	3,91	2,49	28,00	0,95	0,88	0,2085	712,19	2,94
P. Equipamentos p/p	4,00	4,00	4,00	4,00	4,00	1 000	—0,15	— 3,61	0,01	19,60	0,67	—	0,204	181,81	0,75
Prog. I. Bangu p/p	2,15	2,20	2,27	2,15	2,20	360 000	0,10	4,76	2,03	23,73	0,81	2,04	0,0927	244,44	1,01
Prog. I. Bangu o/p	2,00	1,90	2,00	1,90	1,91	7 000	—	—	0,03	20,60	0,70	—	0,0927	—	—
Ref. União p/p	3,00	3,00	3,00	3,00	3,00	58 000	0,03	1,01	0,43	22,77	0,78	0,71	0,1317	285,71	1,18
Ref. União o/n	1,70	1,60	1,70	1,60	1,67	1 179	0,02	1,21	0,00	12,68	0,43	0,39	0,1317	276,53	1,15
Ref. União p/n	2,67	2,67	2,67	2,67	2,67	812	Est.	Est.	0,00	20,27	0,69	0,63	0,1317	284,04	1,17
Resimple p/p	2,21	2,21	2,21	2,21	2,21	1 000	—	—	0,00	—	—	—	—	—	—
S. Riograndense p/p	12,80	12,65	12,80	12,40	12,70	49 600	0,25	2,00	1,58	33,59	1,15	0,12	0,3780	219,34	0,90
S. Nacional p/p ex/d	6,10	6,10	6,10	6,10	6,10	1 000	—	—	0,01	36,88	1,26	0,10	0,1654	179,36	0,73
S. Nacional p/n	5,10	5,10	5,10	5,10	5,10	17	Est.	Est.	0,00	—	—	—	—	—	—
S. Nacional o/n	5,00	5,00	5,00	5,00	5,00	1 000	—	—	0,01	—	—	—	—	—	—
S. Paina p/p	6,66	6,66	6,66	6,66	6,66	11 000	0,61	10,08	0,19	—	—	—	—	—	—
Sondotécnica o/p	8,40	9,24	9,24	8,40	8,85	47 000	0,45	5,35	1,04	—	—	—	—	—	—
Sondotécnica p/p	9,00	9,44	9,44	9,00	9,40	45 000	0,82	9,55	1,06	—	—	—	—	—	—
S. Admiral p/p	4,90	4,70	4,80	4,70	4,72	15 000	—0,08	— 1,66	0,17	22,62	0,77	—	0,2086	467,72	1,93
S. Admiral o/p	3,50	3,50	3,50	3,50	3,50	1 000	—	—	0,00	16,77	0,57	—	0,2086	—	—
Sparta o/p	2,00	2,05	2,05	2,00	2,03	60 700	Est.	Est.	0,20	17,30	0,59	—	0,1173	—	—
Samitri o/p	35,00	36,00	36,00	35,00	35,66	15 800	—0,49	— 1,25	1,42	69,01	2,38	—	0,1173	252,87	1,04
Sano p/p	4,00	3,60	4,00	3,50	3,88	11 700	0,13	3,46	0,11	8,99	0,30	0,47	0,4312	136,14	0,56
S. Cruz o/p	4,65	4,70	4,75	4,50	4,69	107 205	—0,03	— 0,63	1,26	11,49	0,33	—	0,2026	179,49	0,73
Superpesbrás o/p	1,65	1,60	1,65	1,50	1,53	93 714	—0,03	— 1,92	0,38	15,24	0,52	—	0,0997	255,00	1,05
Sul. Nac. Seg. Vida o/n	4,48	4,48	4,48	4,48	4,48	50	0,34	8,21	0,00	—	—	—	—	—	—
T. Janer p/p ex/dir.	2,20	2,20	2,20	2,20	2,20	1 000	—	—	0,00	9,11	0,31	—	0,2414	177,41	0,73
Tibras o/n end.	1,90	1,85	1,91	1,80	1,84	58 000	0,10	5,74	0,28	—	—	—	—	87,05	0,33
Tibras p/n end.	2,20	2,20	2,20	2,11	2,16	96 000	Est.	Est.	0,32	—	—	—	—	95,15	0,39
Unipar p/n end.	4,15	4,15	4,15	4,05	4,11	114 000	0,05	1,23	1,18	—	—	—	—	293,17	1,21
Unipar o/n end.	3,05	3,10	3,10	3,05	3,06	30 000	—0,02	— 0,84	0,23	[illegible]	[illegible]	[illegible]	[illegible]	49,51	0,20
Unipar Obrig. ex.	300,00	300,00	300,00	300,00	300,00	500	Est.	Est.	0,37	—	—	—	—	—	—
U. B. B. p/n	3,00	3,00	3,05	3,00	3,02	2 737	—0,39	—11,50	0,05	24,15	0,82	0,77	0,1248	237,07	1,39
U. B. B. o/n	2,00	2,00	2,00	2,00	2,00	8 500	—0,10	— 4,76	0,04	16,02	0,54	0,51	0,1249	208,33	0,86
Veplan p/p	5,15	5,45	5,45	5,00	5,29	151 000	0,24	4,86	2,55	—	—	—	—	—	—
Veplan o/p	4,00	4,42	4,42	4,00	4,24	28 200	0,24	6,00	0,40	—	—	—	—	—	—
Vale p/p c/dir.	38,00	38,80	39,20	38,00	38,79	104 110	0,92	2,42	10,17	73,24	2,51	—	0,5299	255,12	0,84
Vale p/p ex/dir.	24,80	25,00	25,00	24,80	24,89	39 300	0,05	0,20	2,48	—	—	—	—	—	—
W. Martins o/p	11,95	11,95	11,95	11,00	11,89	41 712	0,04	0,33	1,24	48,73	1,65	—	0,2440	301,01	1,24
Ziel p/p	5,30	5,50	5,50	5,30	5,35	12 000	—0,23	— 4,34	0,16	16,81	0,57	0,35	0,3275	179,73	0,74

Lucratividade em 1971

AÇÕES DE MAIOR LUCRATIVIDADE	
C.B.U.M. o/p	1 329,26
C.B.U.M. p/p	1 140,35
Hime p/p	1 044,30
Hime o/p	961,01
Petrobrás p/p c/7 c/dir.	766,98

AÇÕES DE MENOR LUCRATIVIDADE	
C. Tarumã p/p	— 36,37
Bras. Roupas o/p	— 27,28
Docas de Imbituba o/p	— 24,00
B.E.G.	— 22,90

Média preço/lucro

AÇÕES DE MENOR PREÇO/LUCRO	
F. L. M. G. o/p ex/bon.	5,80
C. T. B. o/n	6,62
Bco. Est. Ceará	7,80
F. Guimarães o/p	7,81
Embrava o/p	7,82

AÇÕES DE MAIOR PREÇO/LUCRO	
Vale p/p c/dir.	73,24
Acesita o/p	70,33
Samitri o/p	69,01
Hime p/p	67,73
C. B. U. M. p/p	55,08

MERCADO NACIONAL — 1 (Integrantes do INBV)	MÉDIAS BVRJ	BVSP	QTD.	MAX.	MIN.
Abramo Eberle p/p ex/dir.	6,63	7,14	89 000	7,40	6,50
Acesita o/p	4,98	5,00	454 900	5,15	4,85
Acesita p/p	3,64	3,46	93 600	3,70	3,40
Aconorte p/p c/a	5,29	5,35	136 000	5,70	5,15
Aços Villares p/p c/b		5,42	52 051	5,50	5,40
AGGS o/p	3,28	3,08	15 000	3,30	2,90
AGGS p/p c/a		2,86	5 500	2,88	2,80
Alpargatas o/p	3,13	2,95	121 611	3,30	2,88
Alpargatas p/p		2,75	27 337	2,29	2,65
Antártica o/p	2,60	2,49	106 088	2,60	2,30
Arno p/p	2,80	2,69	36 500	2,80	2,55
Banco do Brasil o/n	49,81	49,74	85 262	50,20	49,50
Bco. Est. Guanabara	5,49		17 680	5,70	5,49
Bco. do Est. de S. Paulo	5,94	5,88	106 794	6,00	5,80
Bco. do Nordeste	27,37	28,31	46 030	29,00	27,00
Bradesco p/n	35,00	31,77	6 881	35,00	29,56
Bco. Itaú América o/n		3,25	68 578	3,31	3,10
Bradesco Invest. p/n	20,00	16,86	7 740	20,00	16,50
Belgo-Mineira o/p	12,96	12,95	741 699	13,20	12,50
Brahma p/p	4,13	4,08	133 656	4,30	4,00
Brahma o/p	3,47	3,58	88 000	3,70	3,40
Brasmotor o/p c/47		4,55	61 000	4,60	4,40
Bras. Energ. Elétrica o/p ex/b	1,05		29 000	1,05	1,05
Bras. de Roupas p/p	1,51		121 006	1,52	1,51
Barbará o/p c/dir.	6,32	6,50	28 300	6,40	6,10
Casa Anglo o/p		8,96	14 200	9,00	8,80
Cacique p/p c/dir.		24,83	56 611	24,90	24,20
Cimaf o/p		9,59	2 900	9,60	9,50
Cim. Itaú p/p		5,87	3 300	5,90	5,80
Cim. Itaú o/n		3,23	23 838	3,30	3,20
Cim. Paraíso o/p	1,53	1,78	72 000	1,80	1,50
Copas o/p ex.		7,91	2 120	8,00	7,90
Cica p/p		3,53	39 180	3,60	3,40
Const. A. Lindemberg p/p		4,55	16 400	4,61	4,50
Const. A. Lindemberg o/p		4,05	1 400	4,19	4,00
Cia. Tel. Brasileira o/n	1,08	0,97	163 921	1,10	0,92
Cia. Tel. Brasileira p/n	1,80	1,72	125 681	1,90	1,65
Cobrasma o/p		5,00	82 400	5,20	4,80
Cônsul p/p a		11,60	300	11,60	11,60
Cônsul o/p c/22		11,50	4 400	11,50	11,48
CBUM o/p	5,45	5,52	41 800	5,60	5,40
Doces de Santos ant.	3,64	3,61	286 700	3,75	3,55
Dona Isabel pref. ant.	1,70		13 000	1,70	1,70
Cobrasma p/p		4,72	39 900	4,90	4,70
Dreher o/p		3,69	33 440	3,80	3,50
Duratex p/p		3,40	6 000	3,40	3,40
Dinamo o/p	4,03		25 500	4,10	4,03
Estrêla p/p c/63	2,30	2,29	43 500	2,35	2,20
Embrava p/p		4,30	123 900	4,30	4,00
Embrava o/p	3,25		3 000	3,25	3,25
Ericsson o/p c/3	3,35	3,26	233 400	3,40	3,10

TÍTULOS (Integrantes do INBV)	MÉDIAS BVRJ	BVSP	QTD.	MAX.	MIN.
Ferro Brasileiro o/p	4,17	4,07	99 691	4,25	3,90
Hime p/p	8,25	8,29	62 800	8,70	8,10
Hércules p/p	6,00		8 000	6,00	6,00
Goiana p/p c/8 ex/div.	3,34	3,25	15 000	3,50	3,20
Gemmer o/p c/dir.	6,66	7,02	138 050	7,16	6,50
Ind. Villares p/p c/b		15,74	189 201	16,10	15,50
Ind. Villares o/p		13,07	1 732	13,15	13,00
Ind. Hering p/p		3,20	2 500	3,20	3,20
J. Olímpio p/p	5,32	5,95	20 200	5,35	5,30
Kibon o/p	3,58	3,42	28 125	3,60	3,30
Kelson's p/p	4,25	4,21	35 800	4,50	4,10
Kelson's o/p		3,20	31 200	3,20	3,10
Lobras o/p	1,89	1,93	20 000	1,96	1,85
Lojas Americanas o/p	5,58	5,50	76 700	5,60	5,55
Light o/p	1,70	1,45	91 232	1,70	1,42
LTB o/p c/32 ex/div.	8,44	8,34	76 500	8,80	8,20
Magnesita o/p		12,20	9 250	12,50	11,80
Mannesmann o/p ex.	12,12	12,20	111 711	12,60	12,00
Mannesmann p/p	9,00	8,00	30 500	9,00	8,00
Mesbla pref.	2,51	2,40	155 560	2,55	2,40
Mesbla ord.	2,10	2,00	116 300	2,10	2,00
Melhoramentos S. Paulo		2,39	26 600	2,50	2,38
Moinho Fluminense o/p ex.	1,88	1,60	32 000	1,90	1,80
Moinho Santista o/p c/34		2,82	51 509	2,92	2,70
Nova América o/p	3,02		107 100	3,20	3,00
Paulista de F. Luz o/p ex/bon.	1,19		6 000	1,20	1,15
Petrobrás p/p c/05	17,87	17,94	110 050	18,03	17,80
Petrobrás p/n	12,00	11,60	5 267	12,00	11,60
Petrobrás o/n	5,84	5,96	227 641	6,00	5,50
Petróleo Ipiranga p/p	4,18	4,13	15 100	4,25	4,10
Petróleo Ipiranga ord.	3,00	3,20	4 800	3,20	3,00
Pirelli o/p	2,77	2,84	130 415	2,90	2,75
Refinaria União p/p	3,00	3,01	69 300	3,10	3,00
Sid. Rio-Grandense o/p		8,73	33 300	9,00	8,50
Sid. Rio-Grandense p/p	12,70	12,54	76 500	13,01	12,40
Sid. Nacional p/p ex/direitos	6,10	6,08	25 600	6,30	5,90
Sousa Cruz o/p	4,69	4,65	143 170	4,80	4,50
Semitri o/p	35,68		15 800	36,00	35,00
Supergasbrás o/p	1,53		93 714	1,65	1,50
Sifco do Brasil o/p		2,23	4 200	2,25	2,05
Sano p/p	3,88	4,30	12 700	4,30	3,50
Springer Admiral o/p	4,72		15 000	4,80	4,70
T. Janér p/p ex/direitos	2,20	2,11	6 000	2,20	2,10
Unipar p/n	4,11	4,10	130 000	4,15	4,05
Unipar o/n	3,06	3,15	31 000	3,15	3,05
União dos Refinadores o/p		6,30	200	6,30	6,30
União dos Refinadores p/p		6,66	81 300	6,70	6,50
Ultralar p/p		2,60	7 600	2,60	2,15
Unibancos p/n	3,00	3,00	3 159	3,00	3,00
Vale do Rio Doce p/p c/direito	38,79		106 470	39,20	38,00
White Martins o/p	11,86	11,80	42 226	11,95	11,50
Zivi p/p ex/dir.	5,50		12 000	5,50	5,50

MERCADO NACIONAL — 2 (Não integrantes do INBV)	MÉDIAS BVRJ	BVSP	QTD.	MAX.	MIN.
Aços Villares o/p		4,40	21 055	4,55	4,30
Aços Villares p/p a		5,42	52 051	5,50	5,40
Aconorte o/p ex/dir.		3,80	2 200	3,80	3,80
Aplik o/n		3,62	52 300	3,66	3,58
Aplik p/n		3,80	51 100	3,90	3,74
Artex o/p c/36		1,90	1 000	1,90	1,90
Artex p/p a c/36		2,30	7 000	2,30	2,30
Artur Viana o/p		2,08	15 000	2,10	2,05
Atma o/p		1,25	4 000	1,25	1,25
Atma p/p		2,05	2 500	2,05	2,05
Audi Adm. Part. p/p		3,02	315 400	3,15	2,80
Asa p/n end. c/b	1,70		64 000	1,80	1,70
Apolo o/p	2,50		102 000	2,50	2,50
Atunsul o/n (RS)			18 500	1,50	1,50
Açúcar União p/p c/7 ex/dir.		6,10	2 000	6,10	6,10
Arno o/p c/55		1,80	500	1,80	1,80
Bco. Halles o/n ex/dir.	2,28	2,28	1 541	2,30	2,28
Bco. Halles p/n ex/dir.	2,30	2,30	1 434	2,30	2,30
Bco. Real o/n		3,40	2 232	3,70	3,40
Bco. Real p/n	5,76	5,30	2 479	5,76	4,00
Bco. Esp. Santo o/n	3,30		2 000	3,30	3,30
Bco. do Est. do Ceará p/n	2,00		8 900	2,00	2,00
Bco. do Est. da Bahia p/n	6,18		6 700	6,50	6,00
Bco. M. Gerais p/n ex/b (MG)			7 116	1,86	1,86
Bco. M. Gerais o/n e/b (MG)			5 314	1,45	1,45
Bco. Port. Brasil p/n ex/div.	1,30	1,17	13 550	1,50	1,17
Bco. Real Invest. o/n (MG)			263	33,00	31,00
Bco. Real Invest. p/n	41,80	37,62	3 432	44,00	37,62
Bco. América do Sul p/n		1,85	600	1,85	1,85
Bco. Fiducial p/n		1,40	24 200	1,40	1,40
Bco. de Santos p/n		1,90	10 000	1,90	1,90
Bco. Noroeste E. S. Paulo o/n		4,82	3 922	4,90	4,80
Bco. Nôvo Mundo p/n		1,85	97 738	1,94	1,75
Bco. Aux. de S. Paulo o/n		1,00	26 993	1,02	1,00
Bco. da Amazônia o/n	4,83	4,84	121 240	5,00	4,60
Bco. Band. de Invest. o/n		3,00	5 000	3,00	3,00
Bco. Band. do Com. o/n		1,95	113	1,95	1,95
Bco. Band. do Com. p/n		2,56	511	2,56	2,56
Bco. S. Paulo o/n ex/subs.		2,93	21 000	2,93	2,90
Bco. S. Paulo p/n ex/subs.		3,37	11 497	3,45	3,35
Bco. Brad. Invest. o/n ex.		13,90	6 133	13,90	13,90
Bco. Bradesco o/n		25,00	173	25,00	25,00
Bco. Com. Brasul o/n		1,82	21 525	1,88	1,80
Bco. Com. Brasul p/n		2,95	2 000	2,95	2,95
Bco. Econ. Bahia p/n		2,50	300	2,50	2,50
Bco. Econ. Bahia o/n		1,99	673	1,99	1,99
Bco. Itaú Invest. o/n		3,20	26 700	3,30	3,12
Bco. Invest. Brasil o/n ex.	5,00	4,80	1 364	5,00	4,90
Bco. Est. Paraná o/n (PR)			3 783	2,80	2,70
Bco. Merc. S. Paulo o/n		2,00	3 005	2,00	2,00
Bco. Bamerindus Br. o/n (PR)			1 500	3,60	3,60
Bco. Com. do Paraná o/n (PR)			10 000	3,46	3,40
Bco. Nac. M. Gerais o/n	2,90		2 500	2,90	2,90
Bco. Nac. M. Gerais p/n	3,45		16 400	3,75	3,45
Bco. Min. Oeste p/n (MG)			738	1,27	1,15
Bco. Com. Ind. M. Gerais o/n			10 088	2,70	2,70
Bco. Créd. Real M. Gerais o/n			5 593	1,45	1,40
Bco. Créd. Nacional o/n		1,26	3 923	1,30	1,20
Bco. Créd. Nacional p/n		3,10	550	3,10	3,10
Bco. Est. M. Gerais o/n (MG)			201	2,60	2,50
Bco. Francês Brasileiro o/n		2,44	12 500	2,55	2,20
Bco. Francês e Italiano o/n		1,29	7 000	1,30	1,20
Bco. Cofibens p/n					
Bco. Bracinvest o/n (MG)			189	1,00	1,00
Bco. Bracinvest p/n (MG)			348	1,00	1,00
Bco. Ind. Com. do Sul o/n (RS)			5 000	2,99	2,99
Bco. Ind. Com. do Sul p/n (RS)			5 026	3,11	3,00
Bco. Prov. R. G. Sul p/n c/s			6 294	1,60	1,50
Bco. Prov. Invest. p/n (RS)			3 000	3,47	3,47
Bco. Denasa o/n	1,10		1 000	1,10	1,10
Bonatto o/p (RS)			800	1,40	1,40
Belgo-Mineira rec.	12,32		2 555	12,50	12,30
Belgo-Mineira o/n	12,00		1 000	12,00	12,00
Bergamo p/p		3,53	141 000	3,60	3,45
Baumer o/p c/3		1,42	2 000	1,43	1,42
Brasital o/p		1,92	5 000	1,93	1,92
Bardella o/p		2,40	3 000	2,40	2,40
Bardella p/p		3,07	35 500	3,10	3,05
Borlem p/p		1,11	3 500	1,20	1,08
Brasilwagen o/p	4,40		23 100	4,40	4,40
Brasmotor p/p c/16		3,88	26 900	3,95	3,80
Brasple o/p c/13		1,25	2 000	1,25	1,25
Brasple p/p c/13		1,20	1 000	1,20	1,20
Bundy Tubing o/p		1,95	4 200	2,00	1,90
Bundy Tubing p/p		2,00	5 800	2,00	2,00
Bco. Prov. R. G. Sul o/n d/s			200	0,10	0,10
Bco. Prov. Inv. p/n d/s (RS)			222 501	0,70	0,65
Brahma p/n	3,74		825	3,74	3,74
Brasital o/p		1,15	17 000	1,15	1,15
CBUM p/p ex/dir.	6,50	6,70	12 000	6,80	6,50
Café Brasília p/n	2,00		28 000	2,05	1,90
Café Brasília o/p			1 000	2,00	2,00
Cim. Aratu o/p	2,37		3 000	2,40	2,30
Cim. Gaúcho p/p c/3		1,75	1 300	1,75	1,75
Cim. Itaú p/p c/20		4,63	26 310	4,65	4,50
Crom. Tarumã o/p	1,70		4 000	1,70	1,47
Cromagem Tarumã p/p	1,40		1 000	1,40	1,40
Colorado Rádio e TV		2,72	11 000	2,75	2,55
Colorado Rádio e TV p/p	2,86	2,91	5 200	2,92	2,45
Cacique o/p c/dir.		16,85	17 800	16,85	16,85
Cacique p/p c/div. (PR)		24,83	38 024	24,90	22,00
Cidamar o/p		3,33	6 600	3,33	3,33
Conf. Guararapes o/p c/8		8,26	11 000	8,30	8,20
Crush o/n (PR)			1 970	1,30	1,30
Crush o/p (PR)			6 284	1,10	1,10
Com. B. Campos o/p		0,80	1 000	0,80	0,50
Com. B. Campos p/p		0,87	17 000	0,88	0,86
Const. Brasil Adm. Eng. o/n		1,62	5 900	1,70	1,60
Const. Brasil Adm. Eng. p/n		2,20	5 250	2,20	2,20
Casa Masson o/p	3,00		1 000	3,00	3,00
Casa Masson p/p	3,00		1 000	3,00	3,00
Cemig p/n ex/dir. (MG)			10 600	1,00	1,00
Carioca Ind. p/pe c/direitos	1,80		3 000	1,80	1,80
Capelma p/n endossável	1,20		1 052 000	1,20	1,08
CBV o/p	2,08	1,95	16 500	2,10	1,95
CBV p/p	2,10	2,21	44 922	2,22	2,15
Casa Dico o/n (RS)			500	1,00	1,00
Casa Dico p/n (RS)			2 250	1,35	1,25
Carfep o/n endossável (MG)			1 157	1,00	0,95
Carfep p/n endossável (MG)			100	1,00	1,00
Copas o/p c/direitos		7,91	2 120	8,00	7,90
Copas p/p ex/direitos		5,43	33 030	5,44	5,42
Dona Isabel o/p novas c/25		1,25	3 000	1,33	1,23
Doces de Santos o/p novas	3,02	2,92	74 700	3,02	2,88
Doces de Imbituba o/p	0,95		15 000	0,95	0,95
Ducal o/p	2,00	1,80	7 500	2,00	1,80
Ducal p/p	1,60		15 000	1,60	1,60
Ducal o/n ex/dividendos		1,01	1 200	1,10	1,00
Ducal p/n		0,90	900	0,90	0,90
D. F. Vasconcelos o/p		1,90	1 000	1,90	1,90
D. F. Vasconcelos p/p		3,05	10 000	3,05	3,05
Deca o/p c/direitos		2,63	29 400	2,65	2,63
Diamante o/n endossável		3,07	2 100	3,10	3,05
Dulcora o/p c/07		0,82	24 700	0,90	0,80
Dulcora p/pa c/07		1,04	1 094	1,04	1,04
Duratex o/p c/28		3,35	500	3,35	3,35
Distr. Prod. Petr. Ipir. o/n ex/d			389	4,35	4,20
Distr. Prod. Petr. Ipir. o/p c/d			1 566	4,25	4,00
Distr. Prod. Petr. Ipir. p/n c/d			9 650	5,00	5,00
Decred p/n ex/div.	1,10		1 070	1,15	1,15
DV Lubrificante p/p		2,16	3 050	2,26	2,15
Estrêla o/p c/63		1,75	213 499	1,75	1,75
Eternit o/p c/07		2,55	42 100	2,55	2,45
Ericsson o/p c/d ex/b c/03	3,35		1 000	3,35	3,35
Eucatex o/p		2,52	47 100	2,71	2,45

TÍTULOS (Não integrantes do INBV)	MÉDIAS BVRJ	BVSP	QTD.	MAX.	MIN.
Eucatex p/pc		2,32	10 000	2,32	2,32
Eucatex p/pa		2,34	10 000	2,34	2,34
Equipesca o/p		2,28	31 000	2,30	2,25
Edigraf p/p		2,49	22 000	2,60	2,40
Equipo o/n endossável	0,97		10 000	1,00	0,93
Ford Willys o/n	1,05	0,95	15 756	1,05	0,95
Ford Willys p/p c/31		0,97	11 100	1,00	0,95
Ford Willys p/n		0,85	1 050	0,85	0,85
Fôrça e Luz MG o/p ex/b	0,86		10 000	0,90	0,85
Fertiplan o/p		5,92	30 000	6,00	5,65
Fertiplan p/p		6,91	5 500	7,37	6,50
Fiação Tec. D. Rosa p/p c/s			800	3,56	3,56
Fer. Guimarães o/p ex/div.	1,75		17 000	1,75	1,75
Fundição Tupi o/p		2,36	27 850	2,40	2,20
Fundição Tupi p/pa		2,61	24 750	2,65	2,50
Fundição Tupi p/pb		2,79	39 500	2,86	2,65
Ferlan do Brasil o/p		7,93	276 373	8,20	7,80
Ferlan do Brasil o/n		7,70	1 000	7,70	7,70
Ferlan do Brasil p/p		7,93	48 100	8,20	7,80
Fábrica Nac. Vagões p/pa		1,12	17 400	1,18	1,07
Fábrica Nac. Vagões o/p		1,02	6 200	1,10	0,98
Financeira Bradesco p/n	13,03	12,99	7 109	13,03	12,90
Fertisul o/p ex/subs.	1,65		10 000	1,65	1,65
Fertisul p/p ex/subs.	1,91		43 700	1,97	1,85
Ferbasa p/n endossável	3,39	3,08	168 000	3,45	3,05
Fipar p/n (Paraná)			135	1,50	1,50
Gemmer o/n	6,00		5 000	6,00	6,00
Garcia o/p c/b/s		1,04	22 291	1,05	1,01
Garcia p/p c/b/s c/06		1,26	16 700	1,27	1,25
Germany p/n endossável	1,97		3 000	2,00	1,90
Gomes de A. Fernandes o/n e	2,91		22 000	3,00	2,90
Hime o/p	5,67		5 000	5,97	5,50
Hércules o/p ex/direitos	5,60		4 000	5,60	5,60
Halles Financ. ex/div. o/n	2,10		060	2,10	2,10
Halles Financ. p/n ex/div.	2,21		005	2,21	2,21
Halles S. Paulo o/p	2,86		3 000	2,86	2,86
Halles S. Paulo p/p	3,10		5 000	3,10	3,10
H. C. Cordeiro Guerra o/p	2,88	3,20	178 700	3,33	2,73
H. C. Cordeiro Guerra p/p	2,98	3,23	210 900	3,33	2,73
Hindi o/n endossável	9,59	9,60	139 000	9,65	9,50
Isam p/p		1,61	11 500	1,70	1,60
Icira p/p	4,80		6 200	5,20	4,80
IAP o/p c/01	8,69	8,10	97 600	8,69	7,60
Iguaçu Café Solúvel p/p		6,55	1 800	6,69	6,50
Ind. Michelletto o/n c/b (RS)			412	4,05	4,05
Ind. Michelletto p/n c/b (RS)			100	6,70	6,70
Irmãos D'Avolli o/p		2,75	51 000	2,83	2,70
J. H. Santos p/p (RS)			1 000	1,95	1,89
Light o/n ex/dividendos	1,39	1,45	10 044	1,48	1,39
Lecta o/p		1,39	47 600	1,40	1,35
Lojas Renner p/p		10,87	14 008	11,00	9,90
Lojas Renner o/n (RS)			6 000	4,70	4,70
Metrop. Aços o/n end.	1,40		20 000	1,40	1,40
Metrop. Aços p/n end.	1,40		6 000	1,40	1,39
Móveis Cimo p/pa c/07		2,40	950	2,40	2,20
Móveis Cimo p/pb c/07		2,55	14 500	2,55	2,45
Móveis Cimo o/p c/07		1,80	1 200	1,80	1,80
Madequímica o/p	0,92		1 000	0,92	0,92
Madequímica p/p	0,96		13 000	1,00	0,70
Madeirite o/p		1,60	4 300	1,61	1,55
Madeirite p/pb		1,42	4 400	1,50	1,40
Magnesita p/pa c/03		8,23	7 200	8,30	8,20
Manah o/p		21,00	7 113	21,00	21,00
Máquinas Piratininga p/p		4,52	900	4,52	4,52
Met. La Fonte o/p		5,57	2 200	5,60	5,30
Met. La Fonte p/p		9,00	6 200	9,00	9,00
Met. Wallig o/p			1 000	0,96	0,96
Met. Wallig p/pb		0,97	19 300	1,00	0,97
Met. Gerdau p/p c/03 (RS)			741	7,20	7,20
Metalor. Iguaçu p/p c/d (PR)			1 000	2,00	2,00
Mundial o/p	2,00		6 000	2,00	2,00
Mundial p/p	2,00		10 000	2,00	2,00
Melhor. São Paulo p/p		2,06	15 550	2,06	2,04
Minasmáquinas p/n (MG)			600	0,95	0,95
Minasmáquinas o/n		1,29	1 000	1,29	1,29
Nicola p/n (RS)			300	3,40	3,40
Nova América o/n	2,48		1 611	2,48	2,48
Oleral p/p		1,70	3 000	1,70	1,70
Orniex p/p		3,44	10 000	3,50	3,40
Oxigênio do Brasil o/p c/d		4,64	2 100	4,85	4,60
Petrominas o/p ex/subs.	1,90		1 000	1,90	1,90
Petrominas p/n ex/subs.	1,76	1,60	4 000	1,76	1,60
Prog. Ind. Bangu o/p ex/subs.	1,91		7 000	2,00	1,90
Prog. Ind. Bangu p/p ex/subs.	2,20		371 000	2,27	2,15
Paraná Equip. p/p ex/subs.	4,00		3 000	4,00	3,70
Panambra p/p c/03		1,80	4 000	1,80	1,80
Part. e Val. PV o/p		2,80	9 200	2,80	2,78
Plásticos Bras. p/pb		4,97	15 000	5,00	4,90
Polar p/n ex/bon. (RS)			1 600	6,95	6,95
Perfisa p/n endossável	2,08		42 000	2,15	1,97
Petrobrás p/p c/07	13,19		12 600	13,40	13,10
Paulista de F. Luz o/p c/dir.		1,39	87 978	1,42	1,36
Perdigão o/p		3,50	5 000	3,50	3,50
Refinaria União o/n	1,67	1,58	7 897	1,94	1,40
Refinaria União p/n ex/dir.	2,67	2,85	5 812	2,85	2,67
Resimpla p/p c/01	2,21		1 000	2,21	2,21
Real Part. e Adm. o/n		1,10	565	1,10	1,10
Real Part. e Adm. p/n		1,50	13 090	1,55	1,49
Real Invest. Créd. Fin. o/n		2,80	27 256	2,80	2,80
Real Invest. Créd. Fin. p/n		5,14	33 793	5,14	5,14
Refrig. Paraná o/p c/17		4,46	3 005	4,46	4,46
Refrig. Paraná p/n c/09 (PR)		3,81	7 345	4,14	3,70
Ricesa Ind. Comércio p/n (PR)		2,00	12 000	2,20	1,99
Refinaria Petr. Ipiranga p/p c/d			200	5,65	5,65
Real Café Solúvel p/p		4,06	8 724	4,07	4,02
Sid. Nac. c/bon ex/div p/pb		7,49	18 000	7,63	7,40
Sid. Nacional o/n	5,00		1 000	5,00	5,00
Sid. Nacional p/n	5,10		171	5,10	5,10
Springer Admiral o/p	3,50		1 000	3,50	3,50
Sifco do Brasil p/p c/04		8,50	14 200	8,50	8,50
Selovrico o/p c/04			200	7,80	7,80
Sadia Concórdia p/n end.		3,47	10 500	3,53	3,40
Sudeste o/p		9,69	52 500	9,90	9,10
Sudeste p/p		11,98	44 700	12,00	11,50
Sudeste p/n endossável		9,75	406	10,46	9,51
Sparta o/n	2,03		40 000	2,05	2,00
Sondotécnica o/p	8,85		47 000	9,24	8,40
Sondotécnica p/p	9,45		45 000	9,44	9,00
Sid. Pains p/p	6,66		15 500	7,26	6,66
Savena o/p		3,01	48 300	3,20	3,00
Sul-América N. V. S. o/n	4,48		050	4,48	4,48
Tibrás o/n endossável	1,85		38 000	1,91	1,80
Tibrás p/n endossável	2,16		98 000	2,20	2,15
Tel. B. Campos o/n		0,50	616	0,50	0,50
Tel. B. Campos p/p c/h		0,72	3 806	0,72	0,72
Tel. B. Campos p/n		0,61	1 107	0,61	0,61
Transauto p/n endossável		5,00	6 200	5,00	5,00
Transauto o/p		5,10	5 000	5,10	5,10
Tropon o/p c/02					
Transauto p/p		5,60	10 000	5,60	5,60
Technos o/n (RS)			774	4,00	4,00
[illegible] p/p		1,85	10 000	1,85	1,85
Titan o/p (RS)			550	3,50	3,50
Turismo Brasileiro p/n		6,50	750	6,50	6,50
Unibancos o/n	2,00	1,90	10 500	2,00	1,80
Unipar Obrigações ex/direitos	300,00	300,00	339	305,00	300,00
Vale p/p ex/direitos	24,89	25,46	53 400	26,00	24,50
Vemag o/n		0,56	840	0,56	0,56
Vemag p/ne		0,54	1 000	0,54	0,54
Vemag p/nh		0,58	1 974	0,58	0,58
Volkswagen o/p c/b/s c/16		3,62	13 700	3,65	3,60
Voplan o/p	4,34	4,12	58 800	4,42	4,10
Vepling p/p	3,29	3,28	212 900	3,45	3,00
White Martins o/p					

Mercado Fracionário (operações a vista)

Títulos	Quant.	Preço	Títulos	Quant.	Preço	Títulos	Quant.	Preço
Abramo p/p	1 500	6,79	Ericsson c/3	3 000	3,37	Moinho Fluminense	200	1,86
Acesita p/p	400	3,75	[illegible] p/p	1 900	2,13	Nova América o/p	1 220	3,21
Acesita o/p	10 800	5,04	Ferro Brasileiro	1 800	4,02	Paulista de F. e Luz	24	1,13
A G G S o/p	300	3,20	Ford Willys o/p	300	1,17	Pet. Ipiranga p/p	320	4,18
Alpargatas o/p	3 200	3,00	Fertisul p/p	700	1,98	Pet. Ipiranga o/p	100	3,00
Alpargatas p/p	2 000	2,69	Gemmer o/p	2 100	6,61	Petrobrás p/p c/5	684	17,45
Arno p/p	500	2,80	H. C. Cordeiro Guerra p/p	500	3,20	Petrobrás p/p c/7	400	17,35
Antártica o/p	500	2,54	H. C. Cordeiro Guerra o/p	1 300	3,00	Pirelli	300	2,78
Aratu o/p	1 700	3,20	Hime p/p	8 500	8,23	Prog. Industrial Bangu p/p	300	2,20
Aconorte p/p a	2 020	5,34	Hime o/p	428	5,49	Ref. União p/p	2 400	3,01
Belgo Mineira o/p ex	29 579	12,98	J. Olímpio p/p	700	5,25	Sano	2 044	3,83
Brahma p/p	8 472	4,13	Kibon	1 150	3,35	Sousa Cruz	14 537	4,70
Brahma o/p	3 784	3,45	Kelson's o/p	1 800	4,20	Supergasbrás o/p	1 800	1,54
Brasileira de Roupas p/p	2 400	1,52	Lojas Americanas	1 737	5,53	Sondotécnica p/p	800	9,44
Café Brasília	700	2,00	Lojas Brasileiras	1 100	1,90	Sondotécnica o/p	200	8,67
Cimento Paraíso	1 300	1,81	Light o/p	700	1,48	Sid. Pains p/p	1 200	6,66
C B U M o/p	2 300	5,49	L T B o/p	1 600	8,40	Unipar p/n	500	4,00
C B U M p/p	500	6,50	[illegible] o/p	900	0,94	Unipar o/n	71	2,99
C B V p/p	2 250	2,08	Mannesmann o/p	1 100	12,00	Vale do Rio Doce p/p c/dir.	406	38,40
Dinamo o/p	400	4,05	Mat. Barbará	300	6,29	Vale do Rio Doce ex/dir.	405	25,00
Doces de Imbituba	400	0,94	Mesbla p/p	9 000	2,47	Voplan p/p	3 100	3,40
Doces de Santos ant	3 734	3,47	Mesbla o/p	2 874	2,04	Voplan o/p	730	4,50
Doces de Santos ant	3 339	3,00	Met. Apre. p/p	700	1,40	White Martins	1 523	11,75
Dona Isabel o/p ant	300	1,13						

Lucro Certo:
Letras de Câmbio BIG
Tranqüilidade • Renda Certa • Liquidez
Em tôdas as Agências do
BANCO IRMÃOS GUIMARÃES S.A.

Banco Central limita ação de distribuidoras em lançamentos

São Paulo (Sucursal) — O presidente do Banco Central, Sr. Ernane Galvêas, anunciou ontem à noite importantes alterações nas diretrizes do mercado de capitais: as emprêsas que estão abrindo o seu capital deverão doravante providenciar simultaneamente o registro no Banco Central e nas Bôlsas de Valôres.

Haverá maior rigor na análise da conveniência de novos lançamentos de ações, sendo que as distribuidoras não mais poderão liderar a colocação de papéis no mercado, admitidas apenas como co-participantes.

EMISSÕES

Após encerrar a primeira reunião do Comitê de Mercado de Valôres — recentemente instituído no Banco Central — o Sr. Ernane Galvêas revelou que o organismo é o nôvo responsável pelo exame das novas emissões de ações e debêntures. O Comitê é formado pelo presidente, dois diretores e gerente de Mercado de Capitais do Banco Central, contando ainda com o gerente-adjunto do Meio Circulante. Foi anunciada também a criação da Bôlsa de Valôres de Brasília.

O Sr. Galvêas informou que as operações no mercado primário — balcão — com papéis de emprêsas não registradas em Bôlsas "serão reguladas na devida oportunidade, com a sua centralização nas Bôlsas, a exemplo do que acontece com os fundos de investimento." Admitiu que tais alterações "reduzirão substancialmente os negócios que se registram nesse mercado."

Assinalou o propósito do aprofundamento do reexame das estruturas das Bôlsas de Valôres, incluindo a elevação do valor dos títulos patrimoniais, a ampliação — mediante concorrência — do número de sociedades corretoras nos mercados menores, a confecção de uma nova regulamentação para o Mercado Nacional e o reaparelhamento dos pregões e serviços auxiliares, através da utilização de fundos disponíveis fornecidos pela Organização dos Estados Americanos e Agência Interamericana do Desenvolvimento.

Sôbre o nôvo **status** das distribuidoras, afirmou que elas poderão até mesmo patrocinar lançamentos quando a emprêsa em questão já tiver acesso ao mercado ou não fôr nova, mantendo-se todavia as seguintes limitações:

a) O valor não pode ultrapassar a 7 mil vêzes o maior salário mínimo vigente (cêrca de 1,5 milhão);

b) O lançamento não poderá exceder o capital e reservas livres das emprêsas lançadoras, sendo vedado qualquer lançamento de emprêsa coligada.

Frisou que as corretoras e distribuidoras poderão participar, isoladas ou em conjunto, de qualquer lançamento, com exceção daqueles que requererão a participação obrigatória de bancos de investimento. Os lançamentos pelas corretoras e distribuidoras sofrerão as seguintes barreiras: a parte isolada não pode exceder duas vêzes o capital mais reservas livres das emprêsas lançadoras. E' vedado também lançamento de emprêsas coligadas.

— No caso de sociedades corretoras — afirmou o Sr. Ernane Galvêas — não haverá limitação de valôres quando o projeto fôr patrocinado e apresentado ao Banco Central por uma Bôlsa de Valôres.

Para a participação dos bancos de investimento, será obrigatório que o lançamento ultrapasse a 50 mil salários mínimos (cêrca de Cr$ 10 milhões), nos casos de implantação de emprêsas (projetos novos) ou quando se tratar de emprêsas novas, sem tradição de rentabilidade.

ÁGIO

Acrescentou que as emprêsas que desejarem lançar seus títulos no mercado deverão indicar ao Banco Central, além das informações atuais, se referidos títulos se destinam à cotação em Bôlsa. Em caso afirmativo, deverão solicitar o registro concomitante numa Bôlsa, fazendo prova junto ao Banco Central.

Quando os novos lançamentos forem realizados mediante cobrança de ágio — observou — êste deverá integrar o acervo da emprêsa emissora. As despesas de lançamento não poderão ser pagas pelo comprador dos títulos.

Os lançamentos de títulos de emprêsas novas, em organização, ou vinculadas à utilização de incentivos fiscais, deverão em princípio ser realizados pelo valor nominal. Poderá haver exceções em caso em que elas se justifiquem. As despesas de intermediação "serão rigorosamente examinadas."

As entidades lançadoras comprometer-se-ão junto ao Banco Central a proceder a maior colocação possível junto ao público em geral. Disse que "fica entendido como público em geral os fundos mútuos de investimento." Acrescentou que as emprêsas lançadoras "ficarão responsáveis pelo sucesso do lançamento."

— Continuam severamente proibidas quaisquer reservas ou subscrição em dinheiro para a colocação de papéis não registrados, ou qualquer propaganda antes do lançamento de ações novas — concluiu.

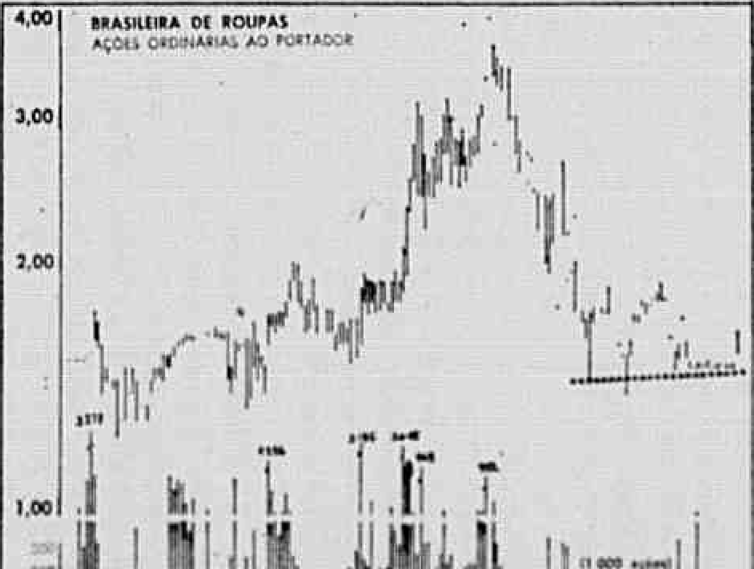

Os papéis que integram o setor comércio, na Bôlsa do Rio, apresentaram nos últimos dias, de uma maneira geral, um comportamento médio superior ao do mercado como um todo. Uma das ações que o integram são as ordinárias ao portador da Brasileira de Roupas (gráfico). No primeiro dia de negociação dêste ano, no Rio, elas foram cotadas à média de Cr$ 1,60. Ontem, elas apresentaram um preço médio de Cr$ 1,53, o que equivale a uma oscilação negativa de 4,38% durante o período. Este ano, a Brasileira de Roupas iniciou em 15 de julho o pagamento de um dividendo de 6% a seus acionistas, referente ao último exercício; no dia 3 de julho havia começado a distribuir uma bonificação de 25%; na mesma data, e até 15 de julho, realizou uma subscrição de 25%. No primeiro dia de negociação de cada um dos meses, foi a seguinte a cotação média registrada por aquêle papel: janeiro — Cr$ 1,60; fevereiro — Cr$ 1,35; março — Cr$ 1,66; abril — Cr$ 1,82; maio — Cr$ 1,81; junho — Cr$ 2,69; julho — Cr$ 2,15; agôsto — Cr$ 1,80; e setembro — Cr$ 1,53. Levando-se em consideração o preço médio registrado ontem e o lucro por ação de Cr$ 0,1228 atribuído à emprêsa pela Bôlsa do Rio, aquelas ações estão com uma relação preço/lucro em tôrno de 11,5. Apenas para efeito de comparação a média preço/lucro do setor comércio durante a última semana foi de 20,2. No gráfico acima, a linha pontilhada, segundo a escola técnica dos analistas gráficos, é denominada "linha de suporte", pelo fato do comportamento dos últimos pregões ter-se apresentado uniforme. Tendo em vista a extensão desta uniformidade, os analistas indicam que o papel apresenta uma "acumulação para alta." Ontem, o comportamento da ação manteve as mesmas características anteriores.

Mercado de balcão

O volume de negócios com ações no balcão ontem foi considerado reduzido pelos principais operadores do mercado. Alguns títulos estiveram procurados, mas a maioria dos papéis negociados no balcão mantiveram-se oferecidos. Destacou-se a procura das ações da Mendes Júnior, Metalflex, CAEMI e Banco Crefisul de Investimento.

Segundo a sondagem realizada pelo JORNAL DO BRASIL entre diversos operadores realizaram-se **efetivamente** negociações com os seguintes títulos:

Emprêsa	Cotação — Cr$ Compra	Venda
Aços anhanguera	5,80	
Banco Crefisul	3,25	3,65
Cia. Ind. e Particip.		5,00
Dominium	1,93	
Semp	3,50	
U. B. Seg. Gerais		6,00

Principais ofertas:

	Comprador	Vendedor
Açúcar Pérola		2,85
Aços Anhanguera		7,00
Bates		2,50
Banco Crefisul	3,23	3,28
CAEMI	13,00	13,05
CIA		2,15
Carlos Renaus (rec.)		2,50
Dominium	2,10	2,05
Ecisa		3,20
Engefusa		2,00
Ferbasa		2,50
ITAP	2,90	3,20
Lanari		1,70
Metalflex		2,52
Metal Leve		4,30
Marcovan		2,50
Mendes Júnior	2,68	2,70
Metalflex	2,60	2,50
Metalon		1,58
Manguinhos		3,40
Phebo		4,50
Pratas Wolf		2,20
Pains (rec.)	6,10	
Real Café (caut.)		3,15
Semp	3,70	

SÃO PAULO

São Paulo (Sucursal) — As ações negociadas ontem no mercado de balcão prosseguiram com maior oferta de venda, mas registraram um ligeiro recuo nas ofertas de compra em relação aos negócios realizados no fim da semana passada. As cotações médias de ontem foram as seguintes:

Emprêsas	Cotações — Cr$ Vendedor	Comprador
ADAP	2,40	2,05
Aços Kron	1,90	1,60
Açúcar Pérola	3,20	—
Alterosa Cerveja	1,40	1,30
Argil	1,30	—
ASA	2,00	—
Bates	2,40	1,80
Bangu	2,90	—
Brasimete	2,50	—
Betumat	1,80	—
Benzenex	5,00	4,60
CIA	1,85	1,60
Crefisul	3,70	3,30
Compesca — pref.	1,60	—
Catu	1,25	—
Consursam	2,50	2,20
Dominium	2,10	2,05
Ecisa	3,20	—
Ferbasa — cautelas	3,20	—
Fator	2,00	—
Ferropeças Villares	2,80	—
Gypsum	3,60	3,60
ITAP	3,00	2,80
Lanari	2,20	2,00
Lisa	2,20	2,00
Lafer	3,50	3,00
Marcovan	2,70	2,30
Metalon	1,45	—
Metal Leve	4,90	4,50
Maranhense	1,40	—
Mendes Júnior	3,00	2,80
Moselle	2,20	—
Met. N. S. Aparecida	3,00	2,85
Perdigão	3,00	—
Paragás	5,70	5,30
Paranapanema	3,50	3,30
Sodicar	3,30	2,80
Sabrico	1,60	—
Socic-Comercial	1,70	—
Semp	3,50	—
Varig	2,50	2,30

MINAS GERAIS

Belo Horizonte (Sucursal) — As ações negociadas no mercado de balcão desta capital tinham ontem as seguintes cotações:

Emprêsa	Cotações — Cr$ Comprador	Vendedor
CAEMI	2,10	2,20
Lanari	2,10	3,00
Mendes Júnior	2,80	3,00
Metal Leve	4,80	5,00
Metalon	1,50	1,60
Pains	6,80	6,90

Pôrto Alegre (Sucursal) — Cotações médias do mercado de balcão, ontem, nesta capital:

Emprêsa	Cotações — Cr$ Comprador	Vendedor
Arul. Palmasa	—	1,30
Banrisa	1,30	1,30
Borregaard	—	2,00
CEMIG	1,10	1,10
Cimento M. Grosso	—	1,40
CIA	2,10	2,20
Cimepar	—	1,30
De Antoni	3,40	3,70
Dominium	1,95	2,05
Metal Leve	4,60	5,50
Metalon	1,60	1,70
Multigoma	—	1,30
Polimer	—	1,10
Tecidos Renaux	—	—
Tobasa	—	1,40
Varig	—	2,30

Paulo Alves lança Jogral na reta para ganhar milha

Jogral, um filho de Fort Napoleón e Onéa, de criação e propriedade do Haras São José, venceu uma bonita carreira na noite de ontem, na Gávea, em pista de areia pesada, batendo Ayacucho e El Índio nos 1 600 metros de percurso, sob a direção de Paulo Alves.

O jóquei Augusto Garcia venceu dois páreos por intermédio de Flamatic e Esplendoroso, respectivamente na Prova Especial de mil metros e quinta carreira, ampliando a vantagem que o separa de Jorge Pinto na estatística de profissionais do turfe carioca.

RESULTADOS DE ONTEM

1º PÁREO — 1 600 metros — AP.

1º Oscarita, E. Marinho, 57.
2º Fancy Girl, O. Cardoso, 57.

Vencedor (3) 0,48. Dupla (22) 0,51. Placês: (3) 0,21 e (2) 0,12. Tempo: 1m 44s2/5. Não correu (1) Xenotina. Treinador: M. Almeida.

2º PÁREO — 1 000 metros — AP.

1º Flamatic, A. Garcia, 52.
2º Miss Faisca, J. Machado, 50.

Vencedor (1) 0,25. Dupla (14) 0,21. Placês: (1) 0,10 e (5-faixa) 0,10. Tempo: 1m02s. Treinador: Carlos Morgado.

3º PÁREO — 1 200 metros — AP.

1º Alaim, G. Almeida, 53.
2º Zererê, P. Alves, 58.

Vencedor (4) 1,91. Dupla (12) 0,41. Placês: (4) 0,76 e (1) 0,19. Tempo: 1m 15s3/5. Não correram (2) Intacta, (6) Relato e (9) Ohio. Treinador: Almiro Paim Filho.

4.º PÁREO — 1 600 metros — AP

1.º Jogral, P. Alves, 57.
2.º Ayacucho, J. Machado, 50.

Vencedor (2) 0,50. Dupla (24) 0,40. Placês: (2) 0,20 e (5) 0,13. Tempo: 1m 41s 4/5. Treinador: Ernani de Freitas.

5.º PÁREO — 1 000 metros — AP.

1.º Esplendoroso, A. Garcia, 55.
2.º Malicieux, R. Carmo, 55.

Vencedor (7-faixa), 0,19. Dupla (24) 0,36. Placês: (7-faixa), 0,13 e (3) 0,18. Tempo: 1m02s. Treinador: Claudemiro Pereira. O animal (5) Dogom, mancou.

6.º PÁREO — 1 200 metros — AP.

1.º Xandoca, J. Graça, 57.
2.º Esbalhada, J. Queirós, 57.

Vencedor (1) 0,90. Dupla (13) 0,93. Placês: (1) 0,53 e (8) 0,38. Tempo: 1m 17s. Treinador: Rodolfo Costa.

7.º PÁREO — 1 300 metros — AP.

1.º Rio de Janeiro, M. Alves, 58.
2.º Seven To Seven, M. Santos, 55.

Vencedor (15) 2,25. Dupla (34) 0,41. Placês: (15) 0,79 e (10) 0,79. Tempo: 1m24s. Treinador: Silvio Morales.

8.º PÁREO — 1 300 metros — AP.

2.º Xambrino, R. Carmo, 57.
1.º Quelme, J. Machado, 57.

Vencedor (5) 0,40. Dupla (24) 0,42. Placês: (5) 0,20 e (9) 0,28. Tempo: 1m 23s 3/5. Treinador: Edio Coutinho.

Movimento geral de apostas: Cr$ 873 987,30.

Príncipe vence e segue invicto

Príncipe manteve-se invicto e provou ser o melhor animal de três anos em atividade no Hipódromo da Gávea, ao vencer domingo o Clássico Raul de Carvalho, mostrando novamente esplêndida adaptação à raia de grama encharcada. Daniel Santos conduziu o descendente de Happy Horizon, que marcou 1m42 nos 1 600 metros.

Poucos metros após a largada o vencedor fêz valer a sua excepcional velocidade, assumindo a dianteira para não mais perdê-la. Happy Musical, que largara no bloco intermediário, progrediu para segundo na entrada da reta, carregando sôbre o ponteiro sem conseguir dominá-lo. Kamel Kim atropelou para arrematar em terceiro, com Kurós a seguir.

RESULTADOS

1º Páreo — 2 000 metros — Pista: AP — Prêmio: Cr$ 7 800,00.

1º	Lady Libra, G. F. Almeida	54	0,64
2º	Wonderfull Velvet, G. Meneses	57	0,22
3º	Bonaquê, F. Machado	57	1,40
4º	Tina, J. Santos	**57**	**0,51**
5º	Maruca, F. Estêves	57	1,15
6º	Zuarda, J. Portilho	57	0,18

Não correu: Upsala.

Diferenças: 3 corpos e vários corpos — Tempo: 2'12"2/5 — Vencedor: (4) 0,54 — Dupla: (13) 0,57 — Placê: (4) 0,22 e (1) 0,18 — Movimento do páreo: Cr$ 58 088,00. Ladi Libra — F.A. 4 anos — RS — Lord Antibes e Matinee — Proprietário: Stud Favorito — Treinador: V. Aliano — Criador: Haras da Figueira.

2º Páreo — 1 500 metros — Pista: AP — Prêmio: Cr$ 8 mil — Handicap Especial.

1º	Zorlada, J. Machado	50	0,36
2º	Boa Vista, H. Vasconcelos	58	0,33
3º	Macaíba, O. Cardoso	55	0,16
4º	Endise, L. Santos	51	0,53
5º	Endylha, C. Valgas	53	1,72
6º	Dolores, J. Queirós	50	1,62

Não correu: Raridade.

Diferenças: vários corpos e 3/4 de corpo — Tempo: 1'35"1/5 — Vencedor: (6) 0,36 — Dupla: (34) 0,38 — Placê: (6) 0,23 e (4) 0,23 — Movimento do páreo: Cr$ 80 228,00 — Zorlada — F.C. 4 anos — SP — John Araby e Olhada — Proprietário: Stud Violon — Treinador: P. Morgado — Criador: Haras Boa Vista.

3º Páreo — 1 000 metros — Pista: AP — Prêmio: Cr$ 7 500,00.

1º	Erbon, H. Vasconcelos	58	0,18
2º	Levy, F. Estêves	56	0,38
3º	Aplauso, L. Santos	56	0,38
4º	Cachimbeiro, P. Alves	56	0,81
5º	Decaico, J. Aliaga	56	2,09
6º	Bom Saló, A. Machado	56	1,39
7º	Tamin, G. Meneses	56	1,00
8º	Solés, M. Alves	56	6,71
9º	Beskenes, J. Machado	56	0,28

Diferenças: 1 corpo e vários corpos — Tempo: 1'02" — Vencedor: (1) 0,18 — Dupla: (12) 0,33 — Placê: (1) 0,12 e (3) 0,14 — Movimento do páreo: Cr$ 87 845,00 — Erbon — M.A. 3 anos — SP — Ortile e Paz — Proprietário: Clênio Gebara Basilio — Treinador: T. R. Gomes — Criador: [illegible]

4º Páreo — 1 400 metros — Pista: AP — Prêmio: Cr$ 6 500,00.

1º	Farenhait, G. Meneses	57	0,43
2º	Belém, F. Estêves	57	0,45
3º	Ebano, J. Garcia	57	0,45
4º	Pistão, G. Fagundes	57	0,34
5º	Canuto, M. Hévia	54	1,38
6º	Ladim, J. Reis	57	0,17
7º	Eco, M. Alves	57	0,99
8º	Amargoito, U. Meireles (*)	55	6,30

Não correu: Dundée. (*) — Caiu na grande curva.

Diferenças: 1/2 corpo e 3 corpos — Tempo: 1'30" — Vencedor: (3) 0,43 — Dupla: (34) 0,95 — Placê: (3) 0,28 e (8) 0,29 — Movimento do páreo: Cr$ 95 593,00 — Farenhait — MC 4 anos — RS — Maclo e Carqueja — Proprietário: Stud Bari — Treinador: C. Pereira — Criador: Haras [illegible]

5º Páreo — 1 600 metros — Pista: GP — Prêmio: Cr$ 11 mil — Clássico Raul de Carvalho.

1º	Príncipe, D. Santos	56	0,26
2º	Happy Musical, G. Meneses	56	1,11
3º	Kamel Kin, A. Garcia	56	1,29
4º	Kurós, J. Reis	56	7,77
5º	Taifu, J. Portilho	56	1,34
6º	[illegible], P. Alves	56	0,53
7º	[illegible], J. Sousa	56	3,30
8º	Malacara, L. Santos	56	3,85
9º	Quioco, A. Ramos	56	0,53
10º	Swale, F. Estêves	56	4,17
11º	[illegible], A. Santos	56	0,81
12º	Royal [illegible], J. Queirós	56	0,30
13º	El Zumbi, A. Machado	56	3,20
14º	Grey [illegible], E. Ribeiro	56	12,04
15º	Pagoh, J. Aliaga	56	3,85
16º	Federal Kidd, O. Cardoso	56	3,99
17º	[illegible], J. B. Paulielo	56	0,82

Não correram: [illegible] e [illegible].

Diferenças: 1 corpo e 1 corpo — Tempo: 1'42" — Vencedor: (1) 0,26 — Dupla: (11) 0,95 — Placê: (1) 0,20 e (2) 0,40 — Movimento do páreo: Cr$ 103 869,00 — Príncipe — MA 3 anos — PR — Happy Horizon e Krone — Proprietário: Stud Gabriel Homsy — Treinador: M. F. Neves — Criador: Haras Miraldo.

CAMPANHA

Príncipe alcançou domingo a quarta vitória, confirmando a sua condição de líder invicto da nova geração. Antes levantara o GP Conde de Herzberg e duas provas comuns, somando em prêmios a importância de Cr$ 70 mil.

PEDIGREE

PRÍNCIPE — Masc. Alazão — 3 anos (11-11-1968) — Paraná — (Fam. 13)

HAPPY HORIZON — 1953	Flamboyant de Fresnay	Pharis	Pharos
			Carissima
		Diézima	Astérus
			Heldifann
	Bakelita	Blackamoor	Badruddin
			Apple Cider
		Scucha	Caboclo
			Scugnizza
KRONE — 1955	Pelele	Airoso	Tom Peartree
			Air Gun
		Peleadora	Zodiac
			Pendência
	Artista	Tapajós	Tagrag
			Miss Maud
		Navalha	Linlers
			Prata

6º Páreo — 1 600 metros — Pista — AP — Prêmio — Cr$ 6 500,00.

1º	Clarius, O. Cardoso	57	0,27
2º	Abadão, J. Santana	57	0,95
3º	Harrison, F. Per. Fº	57	0,46
4º	Jour de Brise, G. Meneses	57	2,81
5º	Silver Valley, J. Aliaga	57	1,98
6.º	Monsoon, J. Machado	57	0,13
7º	Mezarino, F. Estêves	57	0,13
8º	Regal, F. Rocha	54	0,13

N/C. TRAFFIC LIGHT.

Diferença: 1 corpo e 3/4 de corpo — Tempo: 1'43"1/5 — Vencedor: (1) 0,27 — Dupla: (13) 1,45 — Placê: (1) 0,25 e (3) 0,41 — Movimento do páreo: Cr$ 93 968,00. CLARIUS — M. C. 4 anos — PR — Cigal e Clarence — Proprietário: Stud C. L. C.*(SP) — Treinador: W. Aliano — Criador: F. Augusto Nascimento.

7º Páreo — 1 400 metros — Pista AP — Prêmio: Cr$ 5 500,00.

1º	Bisão, P. Teixeira	56	0,98
2º	Bizantiado, C. A. Sousa	56	0,41
3º	Nimbus, R. Carmo	58	1,53
4º	Brayon, O. Cardoso	56	1,53
5º	Tantor, J. Portilho	57	0,49
6º	Pintagol, H. Vasconcelos	58	1,02
7º	Bonjardim, J. Reis	56	2,76
8º	Last Shot, P. Alves	57	0,25
9º	Limoeiro, G. Meneses	57	0,98
10º	Preferencial, A. Garcia	57	0,78
11º	Abissinio, F. Per. Fº	56	1,79
12º	On The Trail, M. Hévia	54	2,99
13º	Evenfall, J. Machado	57	1,71
14º	Quedo, J. Aliaga	54	2,00
15º	Lalá, M. Silva	56	2,38

Não correram: Paramentado e Chapaforte.

Diferença: 1 corpo e 1/2 corpo — Tempo: 1'29"4/5 — Vencedor: (5) 0,98 — Dupla: (12) 1,00 — Placê: (5) 0,45 e (1) 0,38 — Movimento do páreo: Cr$ 99 958,00. BISÃO — M. A. 3 anos — RS — [illegible] e [illegible] — Proprietário: Stud Manga Larga — Treinador: W. G. Oliveira — Criador: Silvia Leitão Ribeiro.

8º Páreo — 1 300 metros — Pista AP — Prêmio: Cr$ 7 500,00.

1º	Feitoria, J. B. Paulielo	56	1,00
2º	[illegible], G. F. Almeida	53	1,16
3º	[illegible], J. Portilho	56	0,25
4º	La Payance, A. Garcia	56	0,31
5º	Gilminha, F. Machado	56	1,32
6º	[illegible], L. Santos	56	0,98
7º	[illegible], J. Reis	56	1,00
8º	[illegible], U. Meireles	54	0,32
9º	[illegible], J. Aliaga	56	3,58
10º	[illegible], F. Estêves	56	1,32
11º	[illegible], P. Alves	56	1,59
12º	Happy Music, G. Meneses	56	2,33

Não correu: Grey Dane.

Diferença: mínima e 1 corpo — Tempo: 1'22"2/5 — Vencedor: (7) 1,00 — Dupla: (22) [illegible] — Placê: (7) 0,48 e (2) 0,66 — Movimento do páreo: Cr$ 95 538,00. FEITORIA — F. C. 3 anos — SP — [illegible] — Proprietário: Haras [illegible] — Treinador: A. F. Silva — Criador: Haras [illegible]

9º Páreo — 1 000 metros — Pista AP — Prêmio: Cr$ 5 500,00.

1º	[illegible], J. Tinoco	56	0,27
2º	[illegible], G. Meneses	56	0,27
3º	[illegible], M. Santos	55	0,27
4º	[illegible], A. Garcia	58	0,92
5º	[illegible], U. Meireles	58	1,13
6º	Dona Zoca, J. Reis	56	0,77
7º	[illegible], J. Garcia	55	0,84
8º	Frau White, J. Santana	56	0,27
9º	[illegible], H. Vasconcelos	58	0,96
10º	[illegible], M. Silva	56	3,28
11º	[illegible], C. Valgas	58	2,79

Diferenças: [illegible] e 1 1/2 corpos — Tempo: [illegible] — Vencedor: [illegible] — Dupla: [illegible] — Placê: [illegible] — Movimento do páreo: Cr$ [illegible] — [illegible]

Movimento de apostas: Cr$ [illegible]

RESULTADOS DOS CONCURSOS

Bôlo de sete pontos
Não teve vencedor, acumulando Cr$ 19 821,48
Betting Duplo
Também sem ganhador, acumulando Cr$ 37 612,96

Elamiur tenta reabilitação contra oito rivais atuando domingo nos 2400m do GP

Elamiur, que vem de fracassar nos 3 mil metros do GP Brasil, quando terminou *sentida*, foi inscrita na milha e meia do clássico de domingo na Gávea, GP Marciano de Aguiar Moreira, que reunirá nove éguas, das quais duas argentinas, Bubin e Aerínia.

Tubila, Boa Vista, Little Rose, Parda, Madrid e Juturna completam o campo da melhor carreira desta semana. Na programação de sábado tem destaque a Prova Especial marcada para a pista de grama e distancia de 1 300 metros. Participarão do páreo os velozes Maigret, Tours, Lancaster, Ras-El-Khima, Sul, Caroatá, Príncipe Ligonier e Murmúrio.

SÁBADO

1 — 2 100 — Cr$ 7 800,00 — Roquefort 57, Quick Boni 53, Zero 53, Líbio 53, Lácero 53 e Jeveons 57.

2 — 1 300 — Cr$ 6 500,00 — Esbalhada 57, Paya 57, De Paz 57, Anacaia 57, Happy Meditation 57, Mandchúria 57, Saurita 57 e Faentina 57.

3 — (Grama) — Prova Especial — 1 300 — Cr$ 8 mil — Lancaster 53, Ras-El-Khima 55, Maigret 55, Tours 52, Sul 50, Caroatá 51, Príncipe Ligonier 55 e Murmúrio 50.

4 — 1 300 — Cr$ 6 500,00 — Fio de Ouro 57, Flaterer 57, Zepelin 57, Renardier 57, Pedregal 57, Dinner 57, Mar Olá 57, Estang 57 e Lábido 57.

5 — 1 200 — Cr$ 7 500,00 — Cambica 56, Nickie 56, Norpa 56, Arpala 56, Entourage 56, Ivonette 56, Erinne 56, Filadélfia 56, Estudiosa 56 e Flor da Rosa 56.

6 — 1 200 — Cr$ 7 500,00 — Cruz Alta 56, Aimani 56, Inesita 56, Satisfaction 56, Cacilda 56, Que Graça 56, Flossie 56, Ninon 56, Embelecida 56 e Amoremio 56.

7 — 1 200 — Cr$ 7 500,00 — Dux 56, Mielli 56, Recanto 56, Jalhur 56, Zuco 56, Zopeiro 56, Jules Mec 56, Nice Guy 56, Norton 56, El Torrito 56, Ramalhete 56, Quechant 56, Virago 56 e Lord Tre o 56.

8 — 1 300 — Cr$ 6 500,00 — Olhar 57, Placié 57, Gainete 57, Teheran 57, Intactus 57, Happy Plucky 57, Milo 57, Formal 57, Mar Sal 57, Menestrel 57, Zoltan 57, Estagiário 57 e Zodiac 57.

9 — 1 200 — Cr$ 5 500,00 — Farilux 56, Xan-Hier 56, Apagador 57 Damasco 57, Brayon 56, Galalau 57, Limoeiro 57, Sirius 57, Cadirche 57, Pintagol 57, Delmiro 56 e Ruido 58.

DOMINGO

1 — 1 300 — Cr$ 6 500,00 — Ingayá 57, Zuarda 57, Zorciosa 57, Puangá 57, Pistóia 57, Eucrásia 57 e Alloy 57.

2 — 1 300 — Cr$ 5 500,00 — Painel 56, Clinton 58, Graveto 55, Evenfall 52, Taixizeiro 57, Bisão 55, Monte Bonito 56, Chapaforte 53 e Bom Sucesso 57.

3 — 1 600 — Cr$ 8 mil — (Prova Especial) — Teimosice 50, Zorlada 51, Endylha 52, Wonderfull Velvet 50, Endise 50, Elmeriana 50, Jacarina 57 e Macaúba 52.

4 — 1 600 — Cr$ 7 500,00 — Djumo 56, Endoble 56, Leônico 56, Arrelá 56, Volex 56, Ribeirão 56, Swale 56, Cumulus 56, Pagoh 56, Malacara 56, Quioco 56, Camiguim 56 e Babarêu 56.

5 — Grande Prêmio Marciano de Aguiar Moreira — 2 400 — Cr$ 30 mil — Tubila 59, Boa Vista 61, Bubin 59, Little Rose 59, Parda 59, Madrid 59, Aerínia 61, Juturna 61 e Elamiur 61.

6 — 1 500 — Cr$ 7 500,00 — Sbarelo 56, Ulhan 56, Mr. Cadir 56, Nehemias 56, Disfarce 56, Repeteco 56, Devil's Palace 56, Verano 56, Nonato 56, Momo 56, Royal Serge 56, Kadico 56, Cordon Bleu 56 e Newcomer, 56.

7 — 1 300 — (Areia) — Cr$ 4 500,00 — Per Bacco 58, Bully 57, Batovi 55, Rútilo 54, Jando 54, Iraty 56, El Tornado 57, Ke-Tão 55, Feu du Diable 56, Jarnô 57, Variri 52, Cravador 57, Incerto 56 e Tinkerbell 58.

8 — 1 300 — (Areia) — Cr$ 6 500,00 — Farenhait 57, Epitácio 57, Taliso 57, Rogal 57, Epstein 57, Preller 57, Angico 57, Chaveiro 57, Ximburu 57, Faniz 57, Freud 57 e Sagacius 57.

9 — 1 200 — (Areia) — Cr$ 5 500,00 — Baal 58, Magia Blue 57, Jarada 58, Ever Nice 58, Oédra 58, Martalina 56, Over Fly 58, Beaverdam 57, Demolidora 57, Ninasola 58 e Itaparica 58.

SEGUNDA-FEIRA

1 — 1 000 metros — Cr$ 4 500,00 — Reverso 56, Sigiloso 56, Sarau 53, Loco Tavares 56, Hálimo 54, Royal Fox 58, Alim 56, Peti 48, Intacta 51, Búbilca 52 e Ohio 55.

2 — 1 300 metros — Cr$ 5 500,00 — Teimosice 52, Xogarina 54, Gira-Gira 54, Happy Excellent 54, Jada 55, Iatrick 56, Elmeriana 56 e Jupicaí 51.

3 — Destinado a aprendizes de 3a. e 4a. categorias — 1 600 metros — Cr$ 4 500,00 — Golano 58, Ajaccio 57, Jiu-Jitsu 57, Don Rufino 58, Town Rear 58, Kartoum 56, Calígula 57, Veronese 55, Jálio 58, Capazul 57 e Bonitona 56.

4 — 1 200 metros — Cr$ 5 500,00 — Ogala 56, Taya 56, Paranacity 57, Apata 58, Hardiment 57, Montesa 57, Happy Highness 56, Concorde 58, Ciúme 58 e Let's Kiss 58.

5 — 1 300 metros — Cr$ 5 500,00 — Dogom 57, Libertin 52, Quirimbo 56, Jesse James 58, Graveto 50, El Grillo 56, Quinquet 57, Last Pet 53, Jaborandi 58, Firme 57, Executor 54, Flint 56 e Sol Dourado 55.

6 — 1 300 metros — Cr$ 5 500,00 — Capolavoro 58, Chula 56, Frau White 56, Frezado 58, Aurora Boreal 56, Bang 58, Dona Zoca 56, Hankino 58, Zig 58 e Best of You 58.

7 — 1 200 metros — Cr$ 5 500,00 — Swet Love 58, Full Time 58, Guernavaca 57, Primor 58, Wessel 58, Oturrito 57, Caetano 58, Betume 57, Ladrilero 56, Comalal 58, Carraro 55, Mongotó 58, Pionante 57 e Bom Seus 58.

8 — 1 300 metros — Cr$ 6 500,00 — Quelque Chose 57, Dam Dama 57, Flurri 57, Gru-Gru 57, Doçura 57, Pepsi 57, Abadena 57, Mistily 57, Muriaé 57, Guerrilha 57, Fataka 57, Desdém 57, Royal Line 57 e Luz 57.

Nolafah levantou prêmio Oscar Canteiro no Cristal com Danseíto em segundo

Pôrto Alegre (Sucursal) — O favorito Nolafah venceu o Prêmio Oscar Canteiro, prova principal da reunião realizada domingo, no Hipódromo do Cristal, terminando em segundo lugar Danseito, que formou a dupla 55, do treinador Girceu Lopes, também co-proprietário do parelheiro.

A prova resumiu-se na disputa pela segunda colocação, pois desde os primeiros instantes que Nolafah assumiu a dianteira, e percorreu a milha com firmeza até o vencedor, completando a distancia em 1m42s2/5, Sing Bird chegou a dominar Danseito na luta pela dupla, mas Danseito reagiu e livrou um corpo de vantagem.

Seis vitórias

O ganhador é de criação paulista e descende de Cylinho e Elafah, tendo atuado 10 vêzes no Hipódromo do Cristal, ganhando seis páreos, obtendo dois segundos e terminando em quarto lugar nas demais competições. Ernesto Sousa dirigiu Nolafah em tôdas as competições.

O Prêmio Oscar Canteiro reuniu concorrentes de quatro anos e mais idade, sem vitória clássica na atual temporada e com o pêso da tabela. Umbro e Quany foram os quarto e quinto colocados, e Don Fernando, outro competidor também cogitado pelos apostadores, foi retirado depois do *canter* pela Comissão de Corridas.

RESULTADOS

1º — Páreo, em 1 300m: 1º — Fanática (Major's Dilemma), C. Albernaz; 2º — Xaveta; 3º — Haykara. Tempo: 1m25s.

2º Páreo, em 1 400m: 1º — Mar-Flower (Marcher), O. Baptista; 2º — Pitia; 3º — Coluna. Tempo: 1m33s 1/5.

3º Páreo, em 1 400m: 1º — Yofu (Tarento), A. Pereira; 2º — Firmeza; 3º — Lord Curisco. Tempo: 1m32s 2/5.

4º Páreo, em 1 200m: 1º — Astucioso (Astro), A. Espinosa; 2º Dark Blue; 3º Ares. Tempo: 1m16s 2/5.

5º Páreo, em 1 609m — Prêmio Oscar Canteiro — Prêmio: Cr$ 3 000,00: 1 — Nolafah (Cylinho), E. Sousa; 2º — Danseito; 3º — Sing Bird; 4º Umbro; 5º — Quany. Tempo: 1m42s 2/5. Rateios: Venc. — Cr$ 0,16; Placês — 0,20; Dupla — 0,45.

6º Páreo, em 1 200m: 1º — Carlitos (Sabot), C. Albernaz; 2º — Cachapuz; 3º El Rico. Tempo: 1m16s2/5.

7º Páreo, em 1 200m: 1º Salto a Salto (Jambolaio), O. Ricardo; 2º — Pingano; 3º — Hoplita. Tempo: 1m16s 1/5.

8º Páreo, em 1 200m: 1º — La Pitanga (Estremadura), A. Oliveira; 2º — El Bagual; 3º Mary. Tempo: 1m18s 3/5.

Juturna em pista ruim marca 2m38s

Juturna, sendo preparada para os 2 400 metros do GP Marciano de Aguiar Moreira, prova principal de domingo na Gávea, deixou boa impressão junto aos observadores ao percorrer a distancia da carreira em 2m38s, sob a direção de Adalton Santos.

O animal Roquefort, anotado na primeira carreira de sábado, também agradou sem reservas ao assinalar o tempo de 2m17s3/5 nos 2 400 metros da volta fechada, tendo às costas o freio Oraci Cardoso. E a potranca Erinne, que tentará o primeiro êxito no quinto páreo da mesma reunião, mostrou progressos técnicos acentuados que a credenciam à vitória, marcando 1m24s 2/5 nos 1 200 metros.

JUPICAI'

Jupicaí — P. Lima — 1 300 em 1m25s.
Floreal — U. Meireles — 1 400 em 1m35s.
Desdêm — D. Milanez — 1 300 em 1m31s.
Relato — C. F. Almeida — 1 000 em 1m07s.
Picardie — J. Tinoco — 1 200 em 1m23s.
Crack Bell — D. Milanez — 1 300 em 1m28s.
Igaraçu — F. Conceição — 1 400 em 1m36s.
Bem Belo — D. Santos — 1 400 em 1m33s.

JUTURNA

Juturna — A. Santos — 2 400 em 2m38s — 1 600 em 1m43s.
Sul — G. Meneses — 1 300 em 1m23s 3/5.
Beauty Parlor — A. Ramos — 1 200 em 1m20s.
Mora — G. Meneses — 1 600 em 1m45s 2/5.
Mu — F. G. Silva — 1 400 em 1m35s.
Mehemias — F. Pereira — 1 500 em 1m38s.
Lycon — J. Marinho — 1 200 em 1m21s.
El Zorzal — N. Reis — 1 300 em 1m28s 2/5.
Quivafalá — O. Cardoso — 1 500 em 1m41s.

KADICO

Erinne — O. Cardoso — 1 200 em 1m24s 2/5.
Macadam — O. Cardoso — 1 300 em 1m26s.
Dury — O. Cardoso — 1 500 em 1m39s 4/5.
Kadico — A. Garcia — 1 500 em 1m38s 4/5.
Sirius — F. Esteves — 1 200 em 1m18s.
Cumulus — A. Garcia — 1 600 em 1m45/ 4/5.
Iguape — J. Machado — 1 200 em 1m18s2/5.
Roquefort — O. Cardoso — 2 400 em 2m17s 3/5 — 1 600 em 1m48s 3/5.
Maneco — J. Marinho — 1 600 em 1m52s 2/5.

LANCASTER

Sagacius — M. Santos — 1 300 em 1m25s2/5.
Ditirambo — Lad. — 1 400 em 1m34s2/5.
Jacarina — D. Fraga — 1 600 em 1m46s.
Luca — A. Santos — 1 300 em 1m28s.
Killy — F. Pereira — 1 500 em 1m46s.
Querebel — G. Meneses — 1 300 em 1m25s 2/5.
Lancaster — J. Machado — 1 300 em 1m22s3/5
Jada — D. Fraga — 1 200 em 1m19s3/5.
Baju — J. Queirós — 1 200 em 1m18s2/5.

CAROATA'

Chachtil — A. Ramos — 1 300 em 1m25s2/5.
Kahári — J. Reis — 1 300 em 1m30s2/5.
Paris — M. Alves — 1 400 em 1m35s.
Hadington — A. Santos — 1 200 em 1m23s.
Cerjane — M. Reis — 1 400 em 1m36s.
Caroatá — M. Silva — 1 300 em 1m25s.
Bofetão — J. B. Paulielo — mil em 1m06s2/5.
Quinquet — O. Cardoso — 1 300 em 1m25s.

BINÓCULO

J. C. Moraes

O alazão Príncipe manteve a sua invencibilidade no clássico Raul de Carvalho, ganhando pràticamente de ponta a ponta, pois, 200 metros depois da partida, já assumia a primeira colocação e a manteve até cruzar o disco de setença, com um corpo de luz sôbre Happy Musical e dois de Kamel Kin. O filho de Happy Horizon, que obtivera a liderança da geração no GP Conde de Herzberg, completou a sua quarta apresentação, correndo sucessivamente na pista de areia encharcada, grama leve e duas vêzes na raia de grama pesada-encharcada.

O tempo não chegou a impressionar — 1m42s, nos 1 600 metros — pois Clarius logo a seguir, na mesma distancia, no barro, cravou 1m43s 15, em um páreo de cavalos nacionais de 4 anos, sem mais de uma vitória no Rio e São Paulo. E' difícil antecipar se o potro chegará a percurso mais alentados com a mesma facilidade, mas vale acrescentar a opinião do treinador Moacir Felipe das Neves, de que "Príncipe já tem sido amansado nos exercícios para uma partida, e dependendo das peripécias de uma carreira, poderá ser guardado para uma decisão na reta de chegada."

Moacir considerou o animal melhor preparado do que quando levantou o GP Conde de Herzberg, já que tinha apenas uma passada na distancia e mais aguerrido, correspondeu inteiramente, se impondo a competidores que já tinha batido anteriormente.

Resta aguardar o desenrolar da realização do GP Lineu de Paula Machado, clássico de seleção, no dia 7 de novembro, em dois quilômetros, para dirimir qualquer dúvida. Até segunda ordem, Príncipe é o líder de fato e direito.

Inscrição final

Encerra-se amanhã, a inscrição para o III Prêmio Turfe Gaúcho, em 700m, programado pelo Jóquei Clube do Rio Grande do Sul, para 11 e 12 de novembro. E' uma prova reservada a produtos de 2 anos, com os prêmios de Cr$ 50 mil, 12 500,00, 7 500,00 e 5 mil. Já foram apuradas 49 inscrições até o momento pela Comissão de Corridas.

Ainda do Rio Grande do Sul, os associados da entidade se reúnem hoje, em Assembléia-Geral Extraordinária, em segunda e última convocação, para tratar da reforma do Estatuto Social, bem como da concessão de títulos de benemerência.

Últimas ganhadoras

O GP Marciano Moreira não foi realizado em 61, mas de 62 até 70, apresentou as seguintes ganhadoras: Althéia, M. Silva; novamente Althéia, M. Silva; Quejarana, A. Ricardo, Ethel, J. Portilho, Mouselte, J. Silva; Edição, J. Correia; Embuche, L. Rigoni; Gauchinha Linda em 69 e Aerínia, A. Ricardo, no ano passado.

Exportação argentina

A Argentina exportou 660 exemplares na temporada de 70, ainda longe do número acusado em 45, quando vendeu 831 animais para o total de 2 444 nascimentos.

A Venezuela foi quem mais adquiriu, com 183 produtos, seguida do Peru e Uruguai, com 133 e 105 respectivamente, seguindo-se os Estados Unidos, 71, Panamá, 70, Chile, 41, França, 13, Paraguai, 11, Brasil, Espanha e Equador, 7, Itália, 6, Alemanha e Inglaterra, 2 e Canadá, El Salvador e Irlanda, com um produto.

Tetrasck no Chile

Em Santiago do Chile, Tetrasck venceu o clássico México, corrido no hipódromo do Chile, marcando 1m25s para os 1 400 metros de percurso, sob a direção do jóquei Vicente Ubilla. Presuntiva e Magari completaram o marcador.

Unanimidade

Durante as festividades do 40.º aniversário do Hipódromo de Hialeah, em Miami, os jornalistas especializados decidiram fazer uma enquete, a fim de escolher o melhor cavalo surgido em pistas norte-americanas nas últimas quatro décadas. O eleito foi Citation, justamente o último ganhador da tríplice coroa.

PETROBRAS PETRÓLEO BRASILEIRO S. A.

A FROTA NACIONAL DE PETROLEIROS comunica aos interessados que se encontram à venda, no estado, no pôrto do Rio de Janeiro, 2 lanchas para transporte de passageiros registradas na Capitania como "ROSA TERRA" e "MEZENA" e 1 rebocador registrado como "TUPY".

As instruções indispensáveis ao encaminhamento e preenchimento das propostas — deverão ser solicitadas na sede da FRONAPE, na Praça 22 de Abril, 36 — 7.º andar — Sala 703, diàriamente.

Fica por êste Edital, estabelecida a data de 23 de setembro de 1971, para entrega das propostas que deverá ser feita às 15 horas, quando se processará a abertura das mesmas na presença dos interessados.

O presente Edital será publicado no "Diário Oficial" da União e do Estado da Guanabara no dia 10-09-71.

Rio de Janeiro, 1.º de setembro de 1971

a.) GERALDO CAVALCANTI CARDOSO
Coordenador da Comissão de Alienação

INSTITUTO SUPERIOR DE ESTUDOS FINANCEIROS — ISEF

Convocamos os Sócios Fundadores e os Patrocinadores do ISEF a se reunirem em Assembléia Geral Extraordinária, a realizar-se na sede de seus Cursos, à Praia de Botafogo n.º 186 — 3.º andar, no dia 17 de setembro de 1971, às 17:00 horas, em primeira convocação e às 17:15 horas em segunda convocação, com qualquer número, quando será observada a seguinte Ordem do Dia:

a) Recebimento e apreciação de Propostas alternativas para a manutenção financeira do CURSEF em 1972.
b) Providências administrativas decorrentes das decisões a serem tomadas.

Rio de Janeiro, 4 de agôsto de 1971.

Embaixador Manoel Pio Corrêa Júnior
Presidente do Conselho Orientador

Brasil é o campeão da temporada de Hipismo

A Condêssa Pereira Carneiro, Diretora-Presidente do JB, foi homenageada com uma recepção no gabinete do presidente da SHB, no encerramento da temporada internacional

O Brasil sagrou-se campeão da temporada internacional de hipismo ao vencer a prova de salto Presidente Emílio Garrastazu Médici, para equipes, e individualmente com a vitória do paulista Roberto Luís Joppert — primeira e segunda colocações — montando Milk. *O argentino Molinuevo ficou em terceiro, com* Fenton.

Pela manhã de domingo, o argentino Juan Vargas ganhou a prova de adestramento Govêrno do Estado da Guanabara, montando Pincen, *e ficou com os troféus Condêssa Pereira Carneiro e Roberto Marinho, por vencer a temporada. Diana Osward, da Federação Hípica Metropolitana, ficou em segundo lugar, com* Titan.

Tanto em equipe como individualmente, o Brasil dominou as competições de salto e superou nitidamente a exibição dos cavaleiros argentinos, que de 10 inscritos de cada prova conseguiram colocar apenas cinco. Na prova para equipe, o Brasil formou com Renildo Ferreira (Aluísios), *Roberto Rohe* (Vera), *Roberto Joppert* (Milk), *e Jorge Johannpeter* (Ébano).

Individualmente, o destaque foi Roberto Joppert, da Federação Paulista, que marcou 144,5 e 139,5 pontos, primeiro e segundo lugares, superando sua própria marcação anterior.

O argentino Molinuevo, da Federação Equestre Argentina, que tinha vencido a prova do dia anterior — Comissão de Desportos do Exército — não conseguiu repetir a boa atuação da véspera, quando superara os 12 obstáculos sem falta. Marcou 134,5 pontos e ficou com o terceiro lugar.

O cavaleiro Carlos Galvão, da Polícia Militar do Estado da Guanabara, montando Mongol, *conseguiu a quarta colocação, com 133,5 pontos; o gaúcho Jorge Johannpeter ficou em quinto com 131 pontos, montando* Ébano.

ADESTRAMENTO

Mesmo ficando em segundo lugar na última prova — Govêrno do Estado — o argentino Juan Vargas foi o vencedor da temporada das provas de adestramento na pista do CPOR. Fêz 774 pontos contra 1 351 na última competição, e conquistou os troféus Condêssa Pereira Carneiro e Roberto Marinho, com boas atuações em seu Pincen.

Diana Osward, da Federação Hípica Metropolitana, foi a vencedora da prova Govêrno do Estado da Guanabara com 1 354 pontos. Terceiro lugar na anterior, com 707 pontos ficou com a segunda colocação da temporada.

Outro argentino, Juan Alvarado, somou 2 050 pontos nas duas provas e classificou-se em terceiro lugar, montando Eletron. *Silvio Marcondes Resende, com* Othelo, *2 007 pontos, e Ingrid Borghoff, com* Regalo, *1 945 pontos, foram quarto e quinto colocados.*

Na festa de encerramento estiveram presentes os Srs. Rubem Continentino, Jasson Alvarez, João Batista de Oliveira e Ivair Nogueira

Deputado quer um Ministério para esportes

Brasília (Sucursal) — O Deputado Murilo Badaró (Arena-Minas), em pronunciamento ontem na Camara, denunciou "o fracasso da organização no esporte amador brasileiro" e sugeriu ao Govêrno várias providências, a começar pela criação do Ministério dos Esportes.

Além disso, pediu a integração da emprêsa privada na política esportiva, fazendo com que ela aplique parte dos seus lucros na construção de campos e quadras.

— O que não é possível é o fato de o Brasil, em quase um século de Jogos Olímpicos, só ter ganho três medalhas de ouro e ainda assim graças quase que a apenas um homem chamado Ademar Ferreira da Silva, que conquistou duas delas — afirmou.

FALSA IMPRESSÃO

Depois de dizer que "agora mesmo em Cáli mostramos ao mundo e à América o nosso total despreparo", acrescentou o deputado que houve tentativa por parte dos dirigentes brasileiros de expor os resultados dos Jogos Pan-Americanos como um grande sucesso, quando, em verdade, nada representaram.

— Somos vencedores em futebol — continuou — porque êste é um esporte praticado por 90 milhões de brasileiros. Nos demais esportes nossa classificação está no mesmo nível e plano dos países mais subdesenvolvidos do mundo.

HORA DE REAGIR

Acreditando que "o esporte e o desenvolvimento são têrmos de uma mesma equação — declarou —, país que conquista vitórias no terreno desportivo é país desenvolvido. Considerando válida esta premissa, somos forçados a dizer: ou são falsos os dados sôbre o desenvolvimento nacional publicados pelo Govêrno ou é falsa e antiquada a organização esportiva brasileira. Como o nosso desenvolvimento é um fato incontestável, conclui-se que nossa organização desportiva faliu.

Prosseguiu o Sr. Murilo Badaró, sugerindo a criação de incentivos fiscais para que as emprêsas privadas pudessem realizar um programa de construção de praças de esportes e promoção de competições, "que vissem o despertar do sentimento olímpico no trabalhador brasileiro."

— E' preciso promover a conscientização em tôrno da valorização do homem através do esporte, despertando na juventude o sentimento do herói olímpico e a projeção através dêle, da nacionalidade e dos valôres morais do povo.

TÉCNICOS ESTRANGEIROS

A seguir, o parlamentar propôs a criação de batalhões de treinamento físico nas Fôrças Armadas, com a missão de preparar atletas olímpicos e centralizar seus treinamentos. Pediu a contratação de técnicos estrangeiros, altamente especializados, "para a preparação dos nossos técnicos."

Sugeriu ainda a democratização do esporte, levando-o a tôdas as camadas da população, fazendo-a participar de qualquer tipo de prática esportiva. Encerrou seu discurso recomendando que se dê sentido efetivo à obrigatoriedade dos cursos de educação física nas escolas, facilitando-se meios para a construção de praças de esporte.

Charles Coody fica em 1.º na World Series de gôlfe e prêmio é de Cr$ 275 mil

Akron, Ohio, EUA (UPI, especial para o JB) — O norte-americano Charles Coody conquistou, no domingo, a World Series de gôlfe, disputada no campo do Firestone Country Club, com o total de 141 tacadas para os 36 buracos, um acima do par e um ponto à frente de Jack Nicklaus, que foi vice-campeão.

Coody, que recebeu Cr$ 275 mil pela sua vitória no torneio que reúne apenas os vencedores do Masters, PGA, e os Abertos dos EUA e da Grã-Bretanha, mostrou um total domínio de nervos, ao se recuperar de um *double bogey* no buraco dois da última volta, quando perdeu as quatro tacadas de vantagem que tinha sôbre Nicklaus que fêz um *eagle* no mesmo buraco.

OS PARTICIPANTES

Participaram do torneio Charles Coody, vencedor do Masters, Jack Nicklaus, vencedor do PGA, Lee Trevino, vencedor dos Abertos dos EUA, da Grã-Bretanha e do Canadá, e de Bruce Crampton, convidado para ser o quarto integrante do grupo como vencedor do Western Open, pois Trevino vencera dois dos quatro campeonatos que dão direito a vagas na World Series e também a Aberto do Canadá, que é a primeira opção num caso de vitória múltipla.

Após os primeiros 18 buracos, disputados no sábado, Charles Coody assumiu a liderança, com uma volta de 68 tacadas, dois abaixo do par, enquanto Nicklaus ficava em segundo com 71, Trevino em terceiro com 72 e Crampton em quarto com 73.

O DESASTRE

No domingo, logo no primeiro buraco, Coody aumentava sua vantagem para quatro tacadas, ao fazer um *birdie*, enquanto todos os outros faziam par.

Mas, no buraco dois, tôda sua vantagem desapareceria de uma só vez, pois, caindo em bancas e ficando atrás de árvores, Coody fêz um *double bogey* neste par cinco, enquanto seu mais próximo perseguidor, Jack Nicklaus, fazia um *eagle*, o segundo nos 10 anos em que é realizado o torneio, sempre no campo do Firestone Country Club.

RECUPERAÇÃO

Neste momento, ninguém apontaria Coody como o vencedor, já que êle, aparentemente, estava arrasado, opinião que parecia se confirmar no buraco quatro, quando Coody voltou a jogar mal, fazendo um *bogey* infantil e ficando uma tacada atrás de Nicklaus.

Mas Nicklaus, demonstrando que não anda jogando bem, perdeu esta vantagem logo no buraco seguinte, também com um *bogey*, enquanto Coody fazia par.

No buraco nove então, Coody mostrou que ainda era o candidato mais sério ao título, pois embocou um *putt* longo, para fazer um par, enquanto Nicklaus voltava a fazer *bogey*, e Coody passava para os últimos nove buracos com uma tacada de vantagem, já que tinha 106 para 27 buracos, enquanto Nicklaus ficava com 107, Trevino com 109 e Crampton com 110.

FINAL DISPUTADO

No buraco 11, Coody ficou com dois pontos à frente de Nicklaus, que errou um *putt* de um metro, mas que conseguiu se recuperar no décimo-sexto, pois fêz um *birdie*, voltando a ficar apenas uma tacada atrás do líder Coody.

Ao chegarem no buraco decisivo, o 18, a posição de Coody era a mesma, líder, com uma tacada de vantagem para Nicklaus e Crampton, que fizera *birdies* consecutivos enquanto Trevino estava com quatro pontos mais.

A situação ficou difícil para Coody neste último buraco, pois êle errou sua segunda tacada, caindo à direita do *green*, e precisava de dar *approach* e um *putt* para vencer o torneio, pois Nicklaus estava no *green* com sua segunda tacada e iria novamente fazer quatro.

E, demonstrando mais uma vez a tranqüilidade dos grandes campeões, Coody deu uma tacada perfeita, colocando a bola a menos de um metro do buraco, de onde embocou com facilidade, para vencer o torneio.

Fittipaldi corre com Lotus turbina no GP do Canadá

Hockenheim, Alemanha (UPI- JB) — Após outra boa corrida do Lotus a turbina, que obteve o segundo lugar numa prova de Fórmula 5 000 disputada em Hockenheim, Emerson Fittipaldi deve disputar com êste carro o GP do Canadá, penúltima prova do Campeonato Mundial de Fórmula 1, que será realizada domingo.

Fittipaldi gostou muito do desempenho do turbina em Hockenheim, o mesmo acontecendo com os dirigentes da Lotus, que estão certos de que o carro ficará no ponto para a próxima temporada. A corrida foi vencida pelo australiano Frank Gardner, com uma Lola T-300, chegando 3 segundos na frente do pilôto brasileiro.

PERTO DO RECORDE

A melhor volta de Emerson Fittipaldi com o Lotus a turbina ficou a apenas um segundo do recorde da prova. Emerson marcou 1m59,5s, a uma velocidade média de 204,5 quilômetros horários. A corrida foi disputada em duas baterias de 15 voltas cada uma e Frank Gardner venceu ambas, ficando Emerson em segundo também nas duas baterias.

O maior problema de Fittipaldi dava-se nas curvas, pois o Lotus a turbina, como é muito pesado e não tem marcha de redução, obrigava o pilôto a trabalhar apenas com os freios. E isso, sem desacelerar totalmente, para que a turbina não baixe de giro e se apague.

Esta foi a segunda vez consecutiva que o Lotus 56-B a turnina conseguiu terminar uma corrida, sem que se apresentasse qualquer problema. Há duas semanas, também com Emerson ao seu comando, o carro obteve a oitava colocação no GP de Monza.

Lameirão e De Lamare são desclassificados

Pôrto Alegre (Sucursal) — Por terem usado calços nas molas das válvulas, para aumentar o rendimento do motor, os paulistas Chiquinho Lameirão e Pedro Vítor de Lamare, primeiro e terceiro colocados da primeira prova do Campeonato Brasileiro de Fórmula-Ford, realizado domingo em Tarumã, foram desclassificados pela comissão técnica e acabaram perdendo suas colocações.

O exame foi feito nos cinco primeiros colocados, após a prova, e com a desclassificação de Chiquinho e Pedro Vítor, o vencedor ficou sendo o gaúcho Cláudio Muller, seguido de mais quatro volantes, também do Rio Grande do Sul: César Pegoraro, José Luís Marchi, Pedro Pereira e João Palmeiro.

A primeira prova do Campeonato Brasileiro de Fórmula-Ford foi desenvolvida em três baterias de 15 voltas cada. Na primeira, com 14 carros, O vencedor foi Chiquinho Lameirão, seguido de Pedro Vítor e César Pegoraro, dois paulistas e um gaúcho. Na segunda, com 13 carros, venceu Cláudio Muller, perseguido por João Luís Palmeiro e Alex Dias Ribeiro, dois gaúchos e um pilôto de Brasília. Finalmente, na terceira bateria, com os 26 carros que ainda estavam em condições, venceu Chiquinho Lameirão, com Cláudio Muller em segundo.

Rio vence gaúchos no tênis

Com uma boa atuação, destaque mais uma vez para Jorge Paulo Lemann, a equipe carioca de tênis derrotou a gaúcha por 4 a 1 e ficou de posse do Troféu Walter Koch, em competição organizada pela Confederação Brasileira e realizada nas quadras do Country Clube.

Jogado nos moldes da Taça Davis, quatro simples e uma dupla, o torneio foi fácil para os cariocas, que perderam apenas uma individual e se recuperaram bem da derrota sofrida há uma semana, por 3 a 2, para os paulistas. A equipe carioca formou com Jorge Lemann, Roberto Carvalhaes e Luís Bonn e a gaúcha com Luís Morandi e Eugênio Lobato.

No primeiro dia da série, os gaúchos marcaram 1 a 0 com a vitória de Luís Morandi sôbre Roberto Carvalhaes por 4—6, 6—1 e 6—1. Morandi demonstrou excelente combatividade e mobilidade na quadra, enquanto seu adversário mostrou-se fraco, sobretudo em seu serviço.

Na segunda simples do dia, Jorge Paulo Lemann arrasou com Eugênio Lobato, derrotando-o por 6—0 e 6—0. O campeão carioca estêve impecável, não dando qualquer chance de reação a seu adversário, que não encontrou condições de colocar seu jôgo em prática.

Ainda no primeiro dia foi disputada a dupla, quando os cariocas passaram à frente por 2 a 1. Lemann e Luís Bonn tiveram uma atuação coesa e firme, derrotando Luís Morandi e Eugênio Lobato por 6—4 e 6—4.

No segundo dia do torneio, os cariocas ratificaram suas vitórias ganhando as duas simples finais. Roberto Carvalhaes, como sempre lutando muito, fêz boa partida contra Eugênio Lobato, ganhando por 6—2, 2—6 e 6—3.

Clay vem com "sparrings" para treino em S. Paulo

São Paulo (Sucursal) — Cassius Clay poderá antecipar sua chegada a São Paulo para amanhã, tentando obter mais promoção em tôrno do combate e consequentemente levar mais público ao ginásio do Ibirapuera na próxima sexta-feira quando fará uma luta-exibição contra Alberto Lovell e outro pugilista que ainda será contratado.

A chegada do pugilista norte-americano estava marcada inicialmente para depois de amanhã mas Glicério Mattei, presidente da Bel Boxe e promotor da luta, está tentando antecipá-la. Clay treinará em São Paulo com **sparrings** que o acompanham em sua comitiva.

PROGRAMA

Mattei disse ainda que todos os lutadores do programa de boxe da próxima sexta-feira apresentados à imprensa num coquetel a ser realizado no restaurante Di Monaco ou nos estúdios da TV Tupi, no Sumaré.

O programa constará de quatro lutas internacionais. Na semifinal, o mexicano José Cruz Garcia, campeão dos môscas de seu país, vai enfrentar o brasileiro Servílio de Oliveira, campeão Sul-Americano dos môscas. A segunda luta será entre o pêso médio brasileiro Luís Fabre, de 19 anos, com o argentino Francisco Barile. A primeira luta será entre o brasileiro Doberto Camargo e o argentino Alberto Dias. O mexicano José Cruz Garcia, que lutará na semifinal, já está em São Paulo e iniciará hoje os seus preparativos.

Exibição será em oito assaltos

Miami, EUA (AP-JB) — O empresário de Cassius Clay, Chris Dundee, disse que o ex-campeão mundial fará na sexta-feira em São Paulo um combate-exibição em oito assaltos, sendo quatro com Eddie Brooks e quatro com Alonzo Johnson, seus **sparrings** que o acompanham na viagem.

Dundu mostrou-se assustado quando soube, através de notícias procedentes de São Paulo, que tinham organizado para seu pugilista uma luta "para valer" em 10 assaltos com o argentino Alberto Lovell e comentou que "Clay não está em condições para um combate real."

O empresário espera que não haja dúvidas quanto ao caráter de exibição da luta, cujo resultado não conta pontos. Clay viajará a São Paulo acompanhado de seu treinador Angelo Dundee — irmão de Chris — de Herbert Muhamad, também empresário, e de seus dois **sparrings**. Depois de se exibir na capital paulista, Clay fará a mesma coisa dia 18 de setembro em Montevidéu, dia 21 em Lima, 24 em Georgetown e 27 em Barbados. Seu primeiro combate para valer será a 29 de novembro em Tóquio, contra Mac Foster.

Kid Jofre elogia Jumao-As

São Paulo (Sucursal) — Kid Jofre, pai e técnico de Éder Jofre, ficou impressionado com a resistência do campeão filipino Jumao-As que perdeu para seu filho por pontos, sexta-feira no ginásio do Ibirapuera, e disse que "isto serviu para valorizar a vitória de Éder", que agora ficou em primeiro lugar no **ranking** mundial, categoria pena, versão WBA.

A água usada pelo filipino nos intervalos da luta, que a princípio causou suspeita aos juízes, estava misturada com mel de abelhas e de agora em diante, provàvelmente, entrará na dieta de Éder, que viu de perto a resistência de Jumao-As.

A resistência do filipino causou tamanho espanto que os árbitros pediram para o médico Luís Cugurra, de plantão no Ibirapuera, examinar a água usada pelo lutador. Depois de feito um exame de laboratório, ficou provado que o líquido estava misturado com mel de abelhas. Caso fôsse constatado o **doping**, Jumao-As perderia a bôlsa que ganhou com a luta.

Antes de embarcar para as Filipinas, Jumao-As afirmou que Éder Jofre vencerá o venezuelano Antônio Gomes, campeão mundial dos penas — título que tomou do japonês Shozo Saijo, por nocaute, no fim do mês passado.

— Lutei com Antônio Gomes e perdi por pontos. Sei de suas possibilidades. Posso afirmar, com certeza, que Éder Jofre o supera em tudo, inclusive em estilo. O brasileiro luta com elegância e respeita muito seus adversários.

Campeonato NACIONAL

Os dois melhores e mais regulares times do grupo B, Botafogo e Grêmio, mantiveram no domingo a liderança invicta, empatando com Atlético Mineiro e Bahia, respectivamente, em Belo Horizonte e Pôrto Alegre. Enquanto isso, no Rio, o Flamengo conseguia sua primeira vitória no Campeonato Nacional e o América interrompia sua série invicta, ao perder para o São Paulo. No outro jôgo da rodada, o Esporte venceu o América Mineiro

Ubirajara garantiu a vitória do Flamengo, nos instantes finais do jôgo, ao colocar sensacionalmente para córner um violento chute de Edu

Fla mostra na vitória caminho da recuperação

Sérgio Oliveira

O Flamengo não necessitou fazer um grande esfôrço para derrotar o Santos, por 1 a 0, e conseguir, desta maneira, sua primeira vitória no Campeonato Nacional, em partida que teve mais uma vez a presença do Presidente Médici.

O jôgo não agradou em movimentação, pois o Flamengo nunca chegou a correr como das vêzes anteriores, talvez porque o Santos não tenha exigido muito do adversário.

No primeiro tempo, o time carioca chegou a merecer uma vitória por um escore maior. Seus atacantes, no entanto, perderam boas oportunidades de gol. Zico caía constantemente e não dava seguimento às jogadas. Rogério, mesmo muito marcado, passava por Rildo e cruzava da linha de fundo, mas apenas uma vez encontrou os companheiros dentro da área e, nesta oportunidade, saiu o gol. Êle centrou rasteiro e Zico pulou, deixando a bola para Samarone, que realizou uma bonita jogada: driblou seguidamente a vários zagueiros dos Santos, sendo que, antes de finalizar, ainda tirou Ramos Delgado com uma ginga de corpo, para chutar com violência. Cejas nada pôde fazer e o Presidente Médici aplaudiu. Tinha sido feito justiça ao melhor.

Logo a seguir, quase que o Flamengo aumentou por intermédio de Renato que, bem lançado por Liminha, encobriu Cejas, mas a bola foi alta.

Depois disso o jôgo foi caindo bastante. A mediocridade do time do Santos contagiou a todos, desde o adversário até a torcida. Pelo Flamengo, Samarone, Renato e Rogério já demonstravam cansaço e se limitavam a caminhar. Zico, muito inocente e frágil, pouco conseguia contra o veterano Ramos Delgado, o menos ruim de sua defesa.

Até o final, apenas um lance fêz o público vibrar: Edu, que fôra um assistente privilegiado, emendou forte de virada, de dentro da pequena área, e Ubirajara realizou uma defesa sensacional. Era a última esperança do Santos em conseguir um empate que não merecia. O Flamengo, vitorioso, afinal, comemorou como o fim do azar que o perseguia há algum tempo.

JÔGO: FLAMENGO 1 x 0 SANTOS
LOCAL: Maracanã
JUIZ: Agomar Martins
RENDA: Cr$ 145 228,50 (28 316 pagantes)
EQUIPES: FLAMENGO — Ubirajara, Aloísio, Fred, Reyes e Tinteiro; Liminha e Renato; Rogério, Zico, Samarone e Rodrigues Neto. SANTOS — Cejas, Orlando, Ramos Delgado, Vicente e Rildo; Clodoaldo e Dicá; Davi (Jáder), Lairton, Mazinho e Edu.
GOL: Samarone aos nove minutos do primeiro tempo.

América não repetiu as últimas atuações

São Paulo (Sucursal) — A vitória do São Paulo sôbre o América ocorreu devido às falhas do goleiro Buttice nos dois gols, insistência do time carioca em explorar o jôgo pela ponta-direita, onde Gilberto anulou Tarciso, e a violência com que o campeão paulista jogou o tempo todo e que culminou com a retirada de campo de Edu e Mareco. O árbitro José Cavalheiro assistiu a tudo impassivelmente, sem chamar a atenção dos agressores. Apesar de tudo, o resultado foi justo e premiou quem teve mais presença em campo Com a saída de Edu ainda no primeiro tempo, os cariocas perderam muito de sua fôrça.

JÔGO: SÃO PAULO 2 x 1 AMÉRICA
LOCAL: Morumbi
JUIZ: José Carlos Cavalheiro
RENDA: Cr$ 38 372,00 (5 452 pagantes)
EQUIPES: SÃO PAULO — Sérgio, Forlan, Jurandir, Arlindo e Gilberto; Carlos Alberto e Pedro Rocha; Paulo, Terto, Toninho e Paraná. AMÉRICA — Buttice, Tereso, Alex, Mareco (Aldeci) e Djair; Badeco e Caio; Antônio Carlos, Tarciso, Edu (Tadeu) e Marco Antônio.
GOLS: Terto aos 27 minutos do primeiro tempo e aos 17m do segundo; e Caio aos 27 minutos do segundo tempo.

Grêmio se complica e não vence Bahia

Pôrto Alegre (Sucursal) — Sem nenhuma habilidade para aproveitar as chances de gol que criou, o Grêmio só não perdeu para o Bahia porque o atacante Dionísio bateu displicentemente um pênalti nas mãos do goleiro Jair, aos 13 minutos do segundo tempo. Os gaúchos dominaram tôda a partida, mas perdiam nas conclusões. O esquema do Bahia para conter o time do Grêmio, que ia todo à frente, era deixar Amorim de *libero* e contra-atacar sempre através do ponteiro-esquerdo Caldeira. Isso acabou dando bons resultados, tanto assim que o pênalti foi cometido sôbre o ex-jogador do Flamengo. O goleiro Renato também ajudou no empate: Além de defender bolas incríveis, fêz cêra tôdas as vêzes que ia bater o tiro de meta.

JÔGO: GRÊMIO 0 x 0 BAHIA
LOCAL: Estádio Olímpico, Pôrto Alegre
JUIZ: Joaquim Gonçalves da Silva
RENDA: Cr$ 74 155,00.
EQUIPES: GRÊMIO — Jair, Cláudio, Ari Ercílio, Chiquinho e Everaldo; Jadir e Torino; Flexa, Gaspar (Volmir), Scotta (Caio) e Loivo. BAHIA — Renato, Augusto, Zé Oto, Roberto Rebouças e Sousa; Amorim e Eliseu; Paulo César (Carlinhos), Baiaco, Dionísio (Joel) e Caldeira.

Esporte ganha mas diretoria renuncia

Recife (Sucursal) — O Esporte precisou de apenas 35 segundos para derrotar o América mineiro, mas nem a vitória serviu para acabar com a crise no clube: logo depois da partida, os membros do Departamento de Futebol entregaram seus cargos. O gol dos pernambucanos foi o mais rápido do Campeonato Nacional até o momento. O lateral Ubaldo recebeu a bola na direita, investiu em direção à área contrária, passou por uns dois adversários e chutou no angulo do goleiro Nêgo, que não esboçou qualquer reação. O campeão mineiro só se refez dêste golpe no segundo tempo, mas aí o Esporte tinha o contrôle da partida e segurou o resultado até o final.

JÔGO: ESPORTE 1 x 0 AMÉRICA MINEIRO
LOCAL: Estádio da Ilha do Retiro, no Recife
JUIZ: Luís Carlos Félix
RENDA: Cr$ 23 267,00 (3 917 pagantes)
EQUIPES: ESPORTE — Tobias, Ubaldo, Ivã, Fraga e Neves; Drailton, Nenê e Nilton (César); Gilo, Duda e Fernando Lima. AMÉRICA MINEIRO — Nêgo, Misael (Augusto), Vânder, Dias e Cláudio; Pedro Omar e Dirceu Alves; Carlinhos (Nero), Hélio, Dario e Generoso.
GOLS: Ubaldo aos 35 segundos do primeiro tempo.
IRREGULARIDADES: Dias expulso aos 35 minutos do segundo tempo.

COLOCAÇÕES

CHAVE A	Pontos ganhos	Pontos perdidos	Gols pró	Gols contra	Jogos disputados	Índice de aproveitamento
1. Cruzeiro	13	5	14	3	9	0,72
Corintians	13	5	15	7	9	0,72
3. Palmeiras	11	7	10	6	9	0,61
4. Santa Cruz	10	8	12	13	9	0,55
5. Vasco	9	9	5	6	9	0,55
Internacional	9	9	8	9	9	0,55
7. Coritiba	8	10	9	12	9	0,44
8. Portuguêsa	7	11	10	12	9	0,39
9. Ceará	6	12	2	12	9	0,33
10. Fluminense	4	14	4	9	9	0,22

CHAVE B						
1. Grêmio (invicto)	13	5	11	3	9	0,72
Botafogo (invicto)	13	5	10	6	9	0,72
3. Atlético	12	6	14	8	9	0,66
4. América	10	8	11	7	9	0,55
5. Santos	9	9	9	5	9	0,50
6. Flamengo	8	10	6	7	9	0,44
7. São Paulo	7	11	6	12	9	0,39
8. América MG	6	12	5	10	9	0,33
Bahia	6	12	5	10	9	0,33
Esporte	6	12	2	12	9	0,33

Ao soltar nos pés de Dario uma bola chutada por Romeu, Ubirajara deixou escapar do Botafogo, no final, uma vitória sôbre o Atlético

Botafogo faz ótima figura no Minas

Belo Horizonte (Sucursal) — Embora mantivesse a liderança invicta de sua chave, o Botafogo desperdiçou excelente oportunidade de derrotar o Atlético Mineiro no Minas Gerais, permitindo que Dario marcasse o gol de empate quando faltavam apenas três minutos para o encerramento do jôgo. O time carioca apresentou seu esquema tradicional, o de se fechar na defesa, explorando os contra-ataques, através de Zequinha e Roberto, êste em muito boa fase técnica. O Atlético passou o tempo todo atacando, mas seu primeiro gol foi obra de uma falta de Dario em Brito, que só o juiz paulista José Faville Neto interpretou como tranco válido. Foi um empurrão grosseiro do atacante no zagueiro carioca. Instantes depois Roberto empatou. No segundo tempo o panorama se manteve idêntico: os mineiros martelando e o Botafogo se defendendo. Aos 38 minutos, para decepção do público, Roberto fêz 2 a 1. A equipe carioca passou então a prender a bola, na tentativa de segurar o resultado, o que não aconteceu. O goleiro Ubirajara largou um chute de curva de Romeu e Dario, sempre conferindo, aproveitou para mandar a bola para as rêdes, estabelecendo o empate de 2 a 2. Foi uma partida de ótimo nível, com lindos lances, como o chute na trave de Paulo César, aos dois minutos do primeiro tempo, cobrando uma falta, e a bicicleta de Dario também na trave, aos seis minutos do mesmo período.

JÔGO: BOTAFOGO 2 x 2 ATLÉTICO
LOCAL: Estádio Minas Gerais
JUIZ: José Faville Neto
RENDA: Cr$ 173 031,00 (30 912 pagantes)
EQUIPES: BOTAFOGO — Ubirajara, Mura, Brito, Dulcina Dias e Valtencir; Nei (Careca) e Paulo César; Zequinha, Roberto, Nei Oliveira (Silva) e Galdino. ATLÉTICO — Renato, Humberto, Normandes, Vantuir e Oldair; Vanderlei e Humberto Ramos; Ronaldo (Guará), Dario, Spencer e Romeu.
GOLS: Dario aos 35 minutos do primeiro tempo e aos 42m do segundo; e Roberto aos 38 minutos do primeiro tempo e aos 38 minutos do segundo.

NÔVO E EFICIENTE TRATAMENTO DAS HEMORRÓIDAS!

Alivia a dor - Elimina a irritação - Cicatriza

É possível, atualmente, obter resultados altamente satisfatórios no tratamento das hemorróidas sem recorrer à operação.
Na grande maioria dos casos, mesmo naqueles que indicam a intervenção cirúrgica de modo imediato, a quase totalidade dos pacientes apresentou melhoria substancial, e tem sido combatidas eficazmente a hemorragia e a irritação.

Mais ainda, alívio positivo da dor, e isto a partir das primeiras aplicações.

Êsses resultados devem ser atribuídos ao Extrato Sêco de Levedura Ativada, base do **Preparado H,** específico das hemorróidas. Sua ação restauradora, associada aos efeitos da Vitamina A, renova os tecidos lesados pela irritação que cessa por completo.

Somente a ação do **Preparado H,** sem auxílio de qualquer adstringente, pode proporcionar tais resultados.

Experimente e comprove você mesmo. Nas farmácias, peça **Preparado H,** na sua forma de **pomada,** com aplicador especial, ou de **supositórios,** em caixas de 10 unidades embaladas individualmente.

Brasil é o campeão da temporada de hipismo

A Condêssa Pereira Carneiro, Diretora-Presidente do JB, foi homenageada com uma recepção no gabinete do presidente da SHB, no encerramento da temporada internacional

O Brasil sagrou-se campeão da temporada internacional de hipismo ao vencer a prova de salto Presidente Emílio Garrastazu Médici, para equipes, e individualmente com a vitória do paulista Roberto Luís Joppert — primeira e segunda colocações — montando Milk. *O argentino Molinuevo ficou em terceiro, com* Fenton.

Pela manhã de domingo, o argentino Juan Vargas ganhou a prova de adestramento Govêrno do Estado da Guanabara, montando Pincen, e ficou com os troféus Condêssa Pereira Carneiro e Roberto Marinho, por vencer a temporada. Diana Osward, da Federação Hípica Metropolitana, ficou em segundo lugar, com Titan.

Tanto em equipe como individualmente, o Brasil dominou as competições de salto e superou nitidamente a exibição dos cavaleiros argentinos, que de 10 inscritos de cada prova conseguiram colocar apenas cinco. Na prova para equipe, o Brasil formou com Re[illegible] Ferreira (Aluísios), *Roberto Rohe* (Vera), *Roberto Joppert* (Milk), *e Jorge Johannpeter* (Ébano).

Individualmente, o destaque foi Roberto Joppert, da Federação Paulista, que marcou 144,5 e 139,5 pontos, primeiro e segundo lugares, superando sua própria marcação anterior.

O argentino Molinuevo, da Federação Equestre Argentina, que tinha vencido a prova do dia anterior — Comissão de Desportos do Exército — não conseguiu repetir a boa atuação da véspera, quando superara os 12 obstáculos sem falta. Marcou 134,5 pontos e ficou com o terceiro lugar.

O cavaleiro Carlos Galvão, da Polícia Militar do Estado da Guanabara, montando Mongol, *conseguiu a quarta colocação, com 133,5 pontos; o gaúcho Jorge Johannpeter ficou em quinto com 131 pontos, montando* Ébano.

Mesmo ficando em segundo lugar na última prova — Govêrno do Estado — o argentino Juan Vargas foi o vencedor da temporada das provas de adestramento na pista do CPOR. Fêz 774 pontos contra 1 351 na última competição, e conquistou os troféus Condêssa Pereira Carneiro e Roberto Marinho, com boas atuações em seu Pincen.

Diana Osward, da Federação Hípica Metropolitana, foi a vencedora da prova Govêrno do Estado da Guanabara com 1 354 pontos. Terceiro lugar na anterior, com 707 pontos ficou com a segunda colocação da temporada.

Outro argentino, Juan Alvarado, somou 2 050 pontos nas duas provas e classificou-se em terceiro lugar, montando Eletron. *Sílvio Marcondes Resende, com* Othelo, *2 007 pontos, e Ingrid Borghoff, com* Regalo, *1 945 pontos, foram quarto e quinto colocados.*

HOMENAGEM

No último dia de competição a Condêssa Pereira Carneiro, Diretora-Presidente do JORNAL DO BRASIL, foi homenageada com uma recepção na Sociedade Hípica Brasileira e estiveram presentes entre outras autoridades o General João Batista de Oliveira, chefe da Casa Militar da Presidência da República, o desembargador Ivair Nogueira Itajiba, presidente da SHB, e o General Rubem Continentino, presidente da Confederação Brasileira de Hipismo.

Na festa de encerramento estiveram presentes os Srs. Rubem Continentino, Jasson Alvarez, João Batista de Oliveira e Ivair Nogueira

Deputado quer um Ministério para esportes

Brasília (Sucursal) — O Deputado Murilo Badaró (Arena-Minas), em pronunciamento ontem na Camara, denunciou "o fracasso da organização no esporte amador brasileiro" e sugeriu ao Govêrno várias providências, a começar pela criação do Ministério dos Esportes.

Além disso, pediu a integração da emprêsa privada na política esportiva, fazendo com que ela aplique parte dos seus lucros na construção de campos e quadras.

— O que não é possível é o fato de o Brasil, em quase um século de Jogos Olímpicos, só ter ganho três medalhas de ouro e ainda assim graças quase que a apenas um homem chamado Ademar Ferreira da Silva, que conquistou duas delas — afirmou.

FALSA IMPRESSÃO

Depois de dizer que "agora mesmo em Cáli mostramos ao mundo e à América o nosso total despreparo", acrescentou o deputado que houve tentativa por parte dos dirigentes brasileiros de expor os resultados dos Jogos Pan-Americanos como um grande sucesso, quando, em verdade, nada representaram.

— Somos vencedores em futebol — continuou — porque êste é um esporte praticado por 90 milhões de brasileiros. Nos demais esportes nossa classificação está no mesmo nível e plano dos países mais subdesenvolvidos do mundo.

HORA DE REAGIR

Acreditando que "o esporte e o desenvolvimento são têrmos de uma mesma equação — declarou —, país que conquista vitórias no terreno desportivo é país desenvolvido. Considerando válida esta premissa, somos forçados a dizer: ou são falsos os dados sôbre o desenvolvimento nacional publicados pelo Govêrno ou é falsa e antiquada a organização esportiva brasileira. Como o nosso desenvolvimento é um fato incontestável, conclui-se que nossa organização desportiva faliu.

Prosseguiu o Sr. Murilo Badaró, sugerindo a criação de incentivos fiscais para que as emprêsas privadas pudessem realizar um programa de construção de praças de esportes e promoção de competições, "que vissem o despertar do sentimento olímpico no trabalhador brasileiro."

— E' preciso promover a conscientização em tôrno da valorização do homem através do esporte, despertando na juventude o sentimento do herói olímpico e a projeção através dêle, da nacionalidade e dos valôres morais do povo.

TÉCNICOS ESTRANGEIROS

A seguir, o parlamentar propôs a criação de batalhões de treinamento físico nas Fôrças Armadas, com a missão de preparar atletas olímpicos e centralizar seus treinamentos. Pediu a contratação de técnicos estrangeiros, altamente especializados, "para a preparação dos nossos técnicos."

Sugeriu ainda a democratização do esporte, levando-o a tôdas as camadas da população, fazendo-a participar de qualquer tipo de prática esportiva. Encerrou seu discurso recomendando que se dê sentido efetivo à obrigatoriedade dos cursos de educação física nas escolas, facilitando-se meios para a construção de praças de esporte.

Charles Coody fica em 1.º na World Series de gôlfe e prêmio é de Cr$ 275 mil

Akron, Ohio, EUA (UPI, especial para o JB) — O norte-americano Charles Coody conquistou, no domingo, a World Series de gôlfe, disputada no campo do Firestone Country Club, com o total de 141 tacadas para os 36 buracos, um acima do par e um ponto à frente de Jack Nicklaus, que foi vice-campeão.

Coody, que recebeu Cr$ 275 mil pela sua vitória no torneio que reúne apenas os vencedores do Masters, PGA, e os Abertos dos EUA e da Grã-Bretanha, mostrou um total domínio de nervos, ao se recuperar de um *double bogey* no buraco dois da última volta, quando perdeu as quatro tacadas de vantagem que tinha sôbre Nicklaus que fêz um *eagle* no mesmo buraco.

OS PARTICIPANTES

Participaram do torneio Charles Coody, vencedor do Masters, Jack Nicklaus, vencedor do PGA, Lee Trevino, vencedor dos Abertos dos EUA, da Grã-Bretanha e do Canadá, e de Bruce Crampton, convidado para ser o quarto integrante do grupo como vencedor do Western Open, pois Trevino vencera dois dos quatro campeonatos que dão direito a vagas na World Series e também a Aberto do Canadá, que é a primeira opção num caso de vitória múltipla.

Após os primeiros 18 buracos, disputados no sábado, Charles Coody assumiu a liderança, com uma volta de 68 tacadas, dois abaixo do par, enquanto Nicklaus ficava em segundo com 71, Trevino em terceiro com 72 e Crampton em quarto com 73.

O DESASTRE

No domingo, logo no primeiro buraco, Coody aumentava sua vantagem para quatro tacadas, ao fazer um *birdie*, enquanto todos os outros faziam par.

Mas, no buraco dois, tôda sua vantagem desapareceria de uma só vez, pois caindo em bancas e ficando atrás de árvores, Coody fêz um *double bogey* neste par cinco, enquanto seu mais próximo perseguidor, Jack Nicklaus, faria um *eagle*, o segundo nos 10 anos em que é realizado o torneio, sempre no campo do Firestone Country Club.

RECUPERAÇÃO

Neste momento, ninguém apontaria Coody como o vencedor, já que êle, aparentemente, estava arrasado, opinião que parecera se confirmar no buraco quatro, quando Coody voltou a jogar mal, fazendo um *bogey* infantil e ficando uma tacada atrás de Nicklaus.

Mas Nicklaus, demonstrando que não anda jogando bem, perdeu esta vantagem logo no buraco seguinte, também com um *bogey*, enquanto Coody fazia par.

No buraco nove então, Coody mostrou que ainda era o candidato mais sério ao título, pois emboucou um *putt* longo, para fazer um par, enquanto Nicklaus voltava a fazer *bogey*, e Coody passava para os últimos nove buracos com uma tacada de vantagem, já que tinha 106 para 27 buracos, enquanto Nicklaus ficava com 107, Trevino com 109 e Crampton com 110.

FINAL DISPUTADO

No buraco 11, Coody ficou com dois pontos à frente de Nicklaus, que errou um *putt* de um metro, mas que conseguiu se recuperar no décimo-sexto, pois fêz um *birdie*, voltando a ficar apenas uma tacada atrás do líder Coody.

Ao chegarem no buraco decisivo, o 18, a posição de Coody era a mesma, líder, com uma tacada de vantagem para Nicklaus e Crampton, que fizera *birdies* consecutivos enquanto Trevino estava com quatro pontos mais.

A situação ficou difícil para Coody neste último buraco, pois êle errou sua segunda tacada, caindo à direita do *green*, e precisava de dar *approach* e um *putt* para vencer o torneio, pois Nicklaus estava no *green* com sua segunda tacada e iria novamente fazer quatro.

E, demonstrando mais uma vez a tranqüilidade dos grandes campeões, Coody deu uma tacada perfeita, colocando a bola a menos de um metro do buraco, de onde emboucou com facilidade, para vencer o torneio.

Fittipaldi corre com Lotus turbina no GP do Canadá

Hockenheim, Alemanha (UPI-JB) — Após outra boa corrida do Lotus a turbina, que obteve o segundo lugar numa prova de Fórmula 5 000 disputada em Hockenheim, Emerson Fittipaldi deve disputar com êste carro o GP do Canadá, penúltima prova do Campeonato Mundial de Fórmula 1, que será realizada domingo.

Fittipaldi gostou muito do desempenho do turbina em Hockenheim, o mesmo acontecendo com os dirigentes da Lotus, que estão certos de que o carro ficará no ponto para a próxima temporada. A corrida foi vencida pelo australiano Frank Gardner, com uma Lola T-300, chegando 5 segundos na frente do pilôto brasileiro.

PERTO DO RECORDE

A melhor volta de Emerson Fittipaldi com o Lotus a turbina ficou a apenas um segundo do recorde da prova. Emerson marcou 1m59,5s, a uma velocidade média de 204,5 quilômetros horários. A corrida foi disputada em duas baterias de 15 voltas cada uma e Frank Gardner venceu ambas, ficando Emerson em segundo também nas duas baterias.

O maior problema de Fittipaldi dava-se nas curvas, pois o Lotus a turbina, como é muito pesado e não tem marcha de redução, obrigava o pilôto a trabalhar apenas com os freios. E isso, sem desacelerar totalmente, para que a turbina não baixe de giro e se apague.

Esta foi a segunda vez consecutiva que o Lotus 56-B a turbina conseguiu terminar uma corrida, sem que se apresentasse qualquer problema. Há duas semanas, também com Emerson ao seu comando, o carro obteve a oitava colocação no GP de Monza.

Lameirão e De Lamare são desclassificados

Pôrto Alegre (Sucursal) — Por terem usado calços nas molas das válvulas, para aumentar o rendimento do motor, os paulistas Chiquinho Lameirão e Pedro Vitor de Lamare, primeiro e terceiro colocados da primeira prova do Campeonato Brasileiro de Fórmula-Ford, realizado domingo em Tarumã, foram desclassificados pela comissão técnica e acabaram perdendo suas colocações.

O exame foi feito nos cinco primeiros colocados, após a prova, e com a desclassificação de Chiquinho e Pedro Vitor, o vencedor ficou sendo o gaúcho Cláudio Muller, seguido de mais quatro volantes, também do Rio Grande do Sul: César Pegoraro, José Luís Marchi, Pedro Pereira e João Palmeiro.

A primeira prova do Campeonato Brasileiro de Fórmula-Ford foi desenvolvida em três baterias de 15 voltas cada. Na primeira, com 14 carros, o vencedor foi Chiquinho Lameirão, seguido de Pedro Vitor e César Pegoraro, dois paulistas e um gaúcho. Na segunda, com 13 carros, venceu Cláudio Muller, perseguido por João Luís Palmeiro e Alex Dias Ribeiro, dois gaúchos e um pilôto de Brasília. Finalmente, na terceira bateria, com os 26 carros que ainda estavam em condições, venceu Chiquinho Lameirão, com Cláudio Muller em segundo.

Rio vence gaúchos no tênis

Com uma boa atuação, destaque mais uma vez para Jorge Paulo Lemann, a equipe carioca de tênis derrotou a gaúcha por 4 a 1 e ficou de posse do Troféu Walter Koch, em competição organizada pela Confederação Brasileira e realizada nas quadras do Country Clube.

Jogado nos moldes da Taça Davis, quatro simples e uma dupla, o torneio foi fácil para os cariocas, que perderam apenas uma individual e se recuperaram bem da derrota sofrida há uma semana, por 3 a 2, para os paulistas. A equipe carioca formou com Jorge Lemann, Roberto Carvalhaes e Luís Bonn e a gaúcha com Luís Morandi e Eugênio Lobato.

No primeiro dia da série, os gaúchos marcaram 1 a 0 com a vitória de Luís Morandi sôbre Roberto Carvalhaes por 4—6, 6—1 e 6—1. Morandi demonstrou excelente combatividade e mobilidade na quadra, enquanto seu adversário mostrou-se fraco, sobretudo em seu serviço.

Na segunda simples do dia, Jorge Paulo Lemann arrasou com Eugênio Lobato, derrotando-o por 6—0 e 6—0. O campeão carioca estêve impecável, não dando qualquer chance de reação a seu adversário, que não encontrou condições de colocar seu jôgo em prática.

Ainda no primeiro dia foi disputada a dupla, quando os cariocas passaram à frente por 2 a 1. Lemann e Luís Bonn tiveram uma atuação coesa e firme, derrotando Luís Morandi e Eugênio Lobato por 6—4 e 6—4.

No segundo dia do torneio, os cariocas ratificaram suas vitórias ganhando as duas simples finais. Roberto Carvalhaes, como sempre lutando muito, fêz boa partida contra Eugênio Lobato, ganhando por 6—2, 2—6 e 6—3.

Clay vem com "sparrings" para treino em S. Paulo

São Paulo (Sucursal) — Cassius Clay poderá antecipar sua chegada a São Paulo para amanhã, tentando obter mais promoção em tôrno do combate e conseqüentemente levar mais público ao ginásio do Ibirapuera na próxima sexta-feira quando fará uma luta-exibição contra Alberto Lovell e outro pugilista que ainda será contratado.

A chegada do pugilista norte-americano estava marcada inicialmente para depois de amanhã mas Glicério Mattei, presidente da Bel Boxe e promotor da luta, está tentando antecipá-la. Clay treinará em São Paulo com **sparrings** que o acompanham em sua comitiva.

PROGRAMA

Mattei disse ainda que todos os lutadores do programa de boxe da próxima sexta-feira apresentados à imprensa num coquetel a ser realizado no restaurante Di Monaco ou nos estúdios da TV Tupi, no Sumaré.

O programa constará de quatro lutas internacionais. Na semifinal, o mexicano José Cruz Garcia, campeão dos moscas de seu país, vai enfrentar o brasileiro **Servílio de Oliveira**, campeão Sul-Americano dos moscas. A segunda luta será entre o pêso médio brasileiro Luís Fabre, de 19 anos, com o argentino Francisco Barile. A primeira luta será entre o brasileiro Doberto Camargo e o argentino Alberto Dias. O mexicano José Cruz Garcia, que lutará na semifinal, já está em São Paulo e iniciará hoje os seus preparativos.

Exibição será em oito assaltos

Miami, EUA (AP-JB) — O empresário de Cassius Clay, Chris Dundee, disse que o ex-campeão mundial fará na sexta-feira em São Paulo um combate-exibição em oito assaltos, sendo quatro com Eddie Brooks e quatro com Alonzo Johnson, seus **sparrings** que o acompanham na viagem.

Dundu mostrou-se assustado quando soube, através de notícias procedentes de São Paulo, que tinham organizado para seu pugilista uma luta "para valer" em 10 assaltos com o argentino Alberto Lovell e comentou que "Clay não está em condições para um combate real."

O empresário espera que não haja dúvidas quanto ao caráter de exibição da luta, cujo resultado não conta pontos. Clay viajará a São Paulo acompanhado de seu treinador Angelo Dundee — irmão de Chris — de Herbert Muhamad, também empresário, e de seus dois **sparrings**. Depois de se exibir na capital paulista, Clay fará a mesma coisa dia 18 de setembro em Montevidéu, dia 21 em Lima, 24 em Georgetown e 27 em Barbados. Seu primeiro combate para valer será a 29 de novembro em Tóquio, contra Mac Foster.

Kid Jofre elogia Jumao-As

São Paulo (Sucursal) — Kid Jofre, pai e técnico de Éder Jofre, ficou impressionado com a resistência do campeão filipino Jumao-As que perdeu para seu filho por pontos, sexta-feira no ginásio do Ibirapuera, e disse que "isto serviu para valorizar a vitória de Éder", que agora ficou em primeiro lugar no **ranking** mundial, categoria pena, versão WBA.

A água usada pelo filipino nos intervalos da luta, que a princípio causou suspeita aos juízes, estava misturada com mel de abelhas e de agora em diante, provàvelmente, entrará na dieta de Éder, que viu de perto a resistência de Jumao-As.

A resistência do filipino causou tamanho espanto que os árbitros pediram para o médico Luís Caputra, de plantão no Ibirapuera, examinar a água usada pelo lutador. Depois de feito um exame de laboratório, ficou provado que o líquido estava misturado com mel de abelhas. Caso fôsse constatado o **doping**, Jumao-As perderia a bôlsa que ganhou com a luta.

Antes de embarcar para as Filipinas, Jumao-As afirmou que Éder Jofre vencerá o venezuelano Antônio Gomes, campeão mundial dos penas — título que tomou do japonês Shozo Saijo, por nocaute, no fim do mês passado.

— Lutei com Antônio Gomes e perdi por pontos. Sei de suas possibilidades. Posso afirmar, com certeza, que Éder Jofre o supera em tudo, inclusive em estilo. O brasileiro luta com elegância e respeita muito seus adversários.

SÚMULA

- *Contrariando tôdas as previsões, o jogador George Best foi indultado ontem pela Comissão Disciplinar da Federação Inglêsa de Futebol. Best fôra acusado de ofensas morais ao árbitro Normal Burtensmaw, mas os dirigentes depois de ouvirem a versão do jogador disseram que não podiam dizer se êle era realmente culpado.*

- **Dez países, inclusive o Brasil, já confirmaram sua participação no Sul-Americano de Atletismo que será realizado em Lima de 7 a 17 de outubro. Estarão presentes, além da representação brasileira, a Argentina, Equador, Colômbia, Paraguai, Chile, Panamá, Venezuela, Uruguai e Peru. A Bolívia ainda não confirmou a presença.**

- *Os Estados Unidos venceram a União Soviética e a Grã-Bretanha numa competição de natação que os três disputaram em Moscou. Das 29 provas disputadas, os norte-americanos ganharam 27, os soviéticos duas e os britânicos nenhuma, ficando na classificação geral os Estados Unidos com 342 pontos, contra 205 da URSS e 141 da Grã-Bretanha.*

- **As provas foram acompanhadas por numeroso público, entre o qual se encontravam muitos professôres de natação vindos do interior do país para tirar ensinamentos da competição. Em apenas três dias foram quebrados quatro recordes mundiais, nos 100m livres, no revezamento 4x100, nos 800m distancia e no revezamento 4x100 quatro estilos, todos femininos.**

- *A nadadora Ann Simmons fêz 8'59'37 nos 800m, sendo a primeira mulher a atingir uma marca inferior a nove minutos nessa prova. O recorde anterior era da australiana Karen Moras, com 9'2"4. No revezamento 4 x 100 quatro estilos feminino, a equipe norte-americana marcou 4'27"23, melhorando em sete décimos o recorde que havia conquistado em setembro.*

- **O Governador Rondon Pacheco, de Minas Gerais, confirmou a sua presença nas cerimônias em homenagem a Pelé, dia 23, na cidade de Três Corações. O prefeito de Guadalajara, que também foi convidado, confirmará sua presença nos próximos dias. Pelé irá acompanhado do time do Santos, que na ocasião realizará um jôgo amistoso. Esta é a primeira vez que Pelé recebe uma homenagem pública em sua cidade natal.**

- *Uma equipe brasileira de atletismo, formada por Lobato, Prudêncio, Barbanti e Rabaça, classificou-se em 6º lugar, com o tempo de 41"3/10, na prova de revezamento 4 x 100 do Torneio Internacional Universitário, disputado em Madri.*

- **Uma equipe de futebol do JB, representando o Sindicato dos Jornalistas da GB, participou domingo das comemorações pelo dia da Imprensa, na Colônia de Férias dos Comerciários, na fazenda de Vila Rica, em Vassouras. O Sr. Roma, presidente do Sindicato dos Comerciários, convidou novamente o JB, para em outubro participar das atividades esportivas do Dia dos Comerciários.**

- *O carioca Peter Toth venceu o torneio interestadual de xadrez Memorial Tancredo Madeira de Ley, disputado em Barra Mansa, Estado do Rio, com 4,5205 pontos, seguido pelo médico Sérgio Farias, também da Guanabara, com 4,5195, e pelo engenheiro Marcos Moenich, de Brasília, com 4,5180 pontos.*

- **Com a presença de Sir Stanley Rous, a Comissão de Arbitragens da FIFA estará reunida em Lima em outubro, para escolher os árbitros que dirigirão as partidas eliminatórias para os Jogos Olímpicos de Munique. A comissão estará integrada pelos juízes Alberto Tejada, Cesar Orozco e Ewin Hieger.**

- *O mestre soviético Tigran Petrosian marcou para o dia 22 a sua chegada a Buenos Aires, para o jôgo decisivo de 12 partidas contra o campeão norte-americano Robert Fischer, que será iniciada no dia 30, pela semifinal do Campeonato Mundial de Xadrez.*

- **O Sargento Everton, da FAB, venceu o Torneio de Salto de Precisão do V Campeonato Mundial de Pára-Quedismo, disputado em Sintra, Portugal, e ganho pela França. Na classificação geral o Brasil ficou com a quarta colocação e os Estados Unidos e a Austria com a segunda e terceira.**

- *O presidente do Grêmio, Sr. Flávio Obino, afirmou ontem que pedirá autorização dos seus companheiros de diretoria para sugerir à CBD para que se mude para Brasília, "pois só assim poderá fugir das influências que sofre no Rio". A afirmação do dirigente do Grêmio foi feita depois de tomar conhecimento da nova tabela do Campeonato Nacional.*

- **Com um desfile de tôdas as delegações, foi iniciada ontem no Estádio Rei Pelé a VI Taça Brasil de Voleibol Masculino, cujos jogos serão realizados na quadra do clube Fênix Alagoano, em Maceió. A competição contará com as equipes do Santos e do Randi, ambas de São Paulo, da Associação Atlética Banco do Brasil, de Pernambuco, do Minas Tênis Clube, de Minas Gerais, Cruzeiro, do Rio Grande do Sul, Clube de Regatas Brasil, de Alagoas, e o Canto do Rio e Botafogo, representando a Guanabara.**

Quatro Sem do Botafogo demonstrou bom preparo ao vencer guarnição do Flamengo que antes o derrotara no Quatro Com

Fla aumenta no remo sua vantagem sôbre o Vasco

O Flamengo ampliou sua vantagem para 18 pontos sôbre o Vasco, ao vencer a segunda regata do Campeonato Carioca de Remo, que foi disputada domingo de manhã, na Lagoa Rodrigo de Freitas.

O tempo frio e o forte vento prejudicaram bastante a regata, já que o público era pequeno e as raias se apresentavam muito emaroladas. Mesmo assim o quatro com e o single skiff — ambos do Flamengo — demonstraram excelente nível técnico, cronometrando 6m37s e 7m28s, respectivamente.

Uma revelação

Dos sete páreos disputados ontem o Flamengo conseguiu três primeiros lugares, três segundos e um terceiro. O Vasco, que se manteve em segundo, obteve dois primeiros lugares, dois segundos, dois terceiros e um quarto. O Botafogo venceu uma prova e se classificou em segundo em outras duas. O Guanabara ganhou o double-skiff.

A vitória do Botafogo na prova de quatro sem foi para muitos considerado como surprêsa, já que o Flamengo era apontado como favorito e sua guarnição havia vencido o quatro com, na primeira prova, aumentando mais ainda seu favoritismo.

Os remadores do Botafogo, no entanto, não se intimidaram ao perderem o páreo de quatro com e conseguiram uma boa vitória no quatro sem, demonstrando excelente condição física e estarem amadurecidos, apesar de remarem há pouco tempo.

O Vasco confirmou seu favoritismo no oito, que acabou por não decidir a regata, já que a diferença para o Flamengo na contagem de pontos, até então era muito grande. O oito do Vasco vem treinando junto desde o ano passado e esta mesma guarnição — com poucas exceções — se sagrou campeã brasileira no início do ano.

Contagem do Campeonato

A regata, que teve início às 9 horas de domingo apresentou o seguinte resultado: 1.º Flamengo, com 60 pontos; 2.º Vasco, com 49; 3.º Botafogo, com 29; 4.º Guanabara, com 28; e em 5.º o São Cristóvão com três pontos.

Desta maneira o Campeonato Carioca apresenta a seguinte classificação: 1.º Flamengo, com 123; 2.º Vasco, com 105; 3.º Botafogo, com 68; 4.º Guanabara com 37; e em 5.º o São Cristóvão, com sete pontos.

Resultados da Regata

Foram os seguintes os vencedores dos sete páreos referentes a segunda regata do Campeonato:

1.º PAREO — QUATRO COM DE ASPIRANTES — Vencedor: Flamengo, com Raul Bagatini, Nilson Ricci, Carlos Dias Pacheco, Carlos César Sampaio e Nilton Alonso (timoneiro); 2.º Botafogo, 3.º Vasco, 4.º Guanabara, e 5.º São Cristóvão. Tempo: 6m37s. Diferença: um barco.

2.º PAREO — DOIS SEM DE JUNIOR — Vencedor: Flamengo, com Carlos Alberto Silva e Vandir Kuntze; 2.º Vasco, 3.º Botafogo. Tempo: 7m17s. Diferença: quatro barcos.

3.º PAREO — SINGLE-SKIFF DE ASPIRANTES — Vencedor: Flamengo, com Leonardo Da Vinci Uliana Campos; 2.º Botafogo; 3.º Vasco; 4.º Guanabara, e em 5.º o São Cristóvão. Tempo: 7m28s. Diferença: três barcos.

4.º PAREO — DOIS COM DE ESTREANTES — Vencedor: Vasco, com Levi Vasques Vidal, Candido Valdemar do Rêgo e Almeir Tavares (timoneiro); 2.º Flamengo; 3.º Guanabara. Tempo: 8m12s. Diferença: um barco.

5.º PAREO — QUATRO SEM DE ASPIRANTES — Vencedor: Botafogo, com Celso Augusto dos Santos, Édson Figueiredo de Meneses, Jorge Ramires Penayo e Luís Cláudio de Brito; 2.º Flamengo; 3.º Guanabara; 4.º Vasco. Tempo: 6m57s. Diferença: meio barco.

6.º PAREO — DOUBLE-SKILL DE ESTREANTES — Vencedor: Guanabara, com Carlos Elísio Soares e Joaquim Witta; 2.º Vasco; 3.º Flamengo; e 4.º Botafogo. Tempo: 7m37s. Diferença: um barco e meio.

7.º PAREO — OUT-RIGGERS a OITO DE JUNIORS — Vencedor: Vasco, com Délson Machado, Olidomar Trobetta, Édson Doneda, Ari Luís Mascarelo, Silvestre Komochena, Udo Germer, Clóvis Grezelle e Válter Gaidinski e Antônio Carlos Pais Leme (timoneiro); 2.º Flamengo. O Guanabara não concorreu. Tempo 6m21s. Diferença: um barco e meio.

O sculler *Leonardo Da Vinci*, do **Flamengo**, *ganhou fácil*

Na grande área

Armando Nogueira

Finalmente, venceu o Flamengo: 1 a 0 contra o Santos e, por sinal, com um gol requintado de Samarone, aplicando cortes lindos, em apenas um metro de campo, e chutando com precisão. Mas, a vitória do Flamengo, que até podia ter sido de placar maior, não chega a credenciá-lo como um grande time. Sente-se que falta, ainda, uma porção de coisas para chegar a equipe ao nível sonhado: falta, de saída, mais fôlego e, consequentemente, maior constancia, a três jogadores importantes que são Renato, Samarone e Rogério.

* * *

Nas últimas partidas do Flamengo, observei detidamente o fenômeno: os três desenvolvem ótima atividade, no primeiro tempo, mas apagam, no segundo, determinando uma sensível baixa no rendimento da equipe. E não é para menos. Afinal, são três respeitáveis jogadores: Renato, com um toque de bola organizado e eficiente, Samarone, grande protetor de bola e bom lançador de meia-distancia e Rogério, sem dúvida, o atacante brasileiro de drible mais fácil e mais desconcertante.

Os três em forma conferem brilho e categoria a qualquer time; *pregando* cedo, porém, sobrecarregam o resto da equipe.

* * *

O que perturba também a análise do time do Flamengo, a partir da vitória de domingo, é que o time do Santos não jogou absolutamente nada. Seus jogadores mais famosos decepcionaram: Clodoaldo, pela evidente falta de forma física, Edu, pela espantosa omissão durante tôda a partida, e Ramos Delgado, pela incurável lentidão. A exceção entre os famosos é Pelé que, machucado, nem veio ao Rio. Os outros jogadores do Santos — Dicá, Mazinho, Vicente, Lairton, Orlando e Rildo — jogaram o que sabem e o que sabem me parece pouco para o renome da equipe. Não há reparos a fazer ao goleiro Cejas, que, domingo, não pôde mostrar sua classe internacional porque a partida transcorreu quase tôda ela muito longe das balizas, a não ser em meia-dúzia de situações nas quais os dois goleiros souberam dar conta do recado. Aliás, Ubirajara defendeu, no minuto final, um chute de Edu — uma obra-prima de arremate do atacante valorizada por um vôo bonito e oportuno do goleiro do Flamengo.

O único nome que não analisei, na equipe derrotada, é Davi que, a meu ver, joga muito pouco para atacante do Santos e menos ainda para cunhado de Pelé.

E, por fim, uma observação final sôbre o nôvo time do Santos: a diferença entre o atual e o glorioso time do Santos é que o antigo Santos jogava e deixava jogar e o moderno também deixa o rival jogar mas êle mesmo não joga...

Vai daí que o time do Flamengo, mais vivo, mais determinado, soube tirar partido da liberdade concedida a seus atacantes, notadamente no primeiro tempo.

* * *

De nôvo, gostei de ver jogar o jovem lateral-direito do Flamengo, Aloísio: conservador na hora de destruir, moderno, na hora de atacar, êle pode fazer uma bonita carreira com a camisa que o veterano Murilo tão bem defendeu durante tantos anos. É de esperar que Aloísio venha a jogar muito mais no dia em que puder ser criteriosamente treinado, coisa que não está acontecendo agora. Êle, no momento, presta serviço militar e naturalmente não pode cumprir o programa de preparação física e técnica do seu clube.

A paixão da torcida rubro-negra parece inclinar-se pelo também juvenil Zico, que é o mais môço dos irmãos Antunes no futebol. Vê-se que o garôto tem muito boa técnica, passa com precisão e facilidade, dribla com *finesse*, mas ainda vai ter que aprender com seu irmão Edu alguns truques para manter-se em pé. Zico é extremamente leve para suportar o corpo-a-corpo implacável e tantas vêzes cruel da meia-lua da área.

O terceiro juvenil, também lutando por um lugar em cima, é o zagueiro de área Fred, de cujo futebol ainda não é possível falar com um mínimo de autoridade. Domingo, o time do Santos não chegou a dar trabalho à defesa do Flamengo. As bolas que por lá chegavam eram tôdas, rigorosamente tôdas controladas pela raça e pela categoria do paraguaio Reyes. Enfim, se Fred ainda sabe pouco de bola, não há de ser por falta de boa companhia que êle vai deixar de aprender: Reyes está ali ao lado, jogando, a meu ver, um futebol perfeito.

* * *

Sem arriscar muito, pode-se prever para o Flamengo dias bem melhores no returno da fase preliminar: é só apurar a forma física de Renato, Samarone (que já melhorou de pernas) e de Rogério e tentar evitar que a CBD leve, desde já, os juvenis Fred, Zico e Aloísio, êste, uma boa expressão do sangue-nôvo rubro-negro; os outros dois, na pior das hipóteses, figuras que enriquecem qualquer elenco, notadamente, num campeonato exaustivo como êsse que ainda vai exigir três meses de suor aos melhores times do Brasil.

SONY®
VÍDEO-TAPES E MINI-TAPES • GRAVADORES DE SOM
FITAS PARA VÍDEO-TAPE E GRAVADORES
Distribuidores exclusivos para todo o Brasil
T. Tanaka & Cia. Ltda.
FILIAL RIO DE JANEIRO - Av. Franklin Roosevelt, 39 - 6.º and. - s/605 - Tel. 252-2954

Vasco tem quatro dúvidas para sábado com S. Paulo

Passo explica como organizou a tabela

O diretor de Futebol da CBD, Sr. Antônio do Passo, esclareceu ontem que, além do critério técnico, levou em conta a parte financeira para confeccionar a tabela do segundo turno do Campeonato Nacional e que, por êste motivo, colocou alguns clubes jogando mais vêzes em seus estádios do que outros.

— Esporte, Santa Cruz, Ceará, Bahia e Coritiba arrecadam muito bem em seus campos, mas quando jogam fora dão prejuízos enormes. O América, por exemplo, é o contrário; só consegue boas rendas fora do Rio — acrescentou o Sr. Antônio do Passo.

BOA FÓRMULA

Um outro aspecto observado para elaborar a tabela, segundo o dirigente, é quanto à saturação de jogos no Rio e São Paulo.

— Se colocarmos aquêles times jogando mais vêzes em seus estádios, preenchemos os domingos nas suas cidades e desafogamos Rio e São Paulo de partidas intermediárias. Desta maneira, o público não fica saturado e os clubes conseguem maior faturamento.

O caso do América do Rio, que fará seis partidas fora e apenas quatro, no Maracanã, também foi abordado pelo Sr. Antônio do Passo:

— Todos sabem que o América não consegue boas arrecadações no Rio. Então, não devemos prejudicá-lo e aos seus adversários, fazendo-o jogar no Maracanã. Foi pensando nisso que planejamos mais partidas para êle em outros Estados.

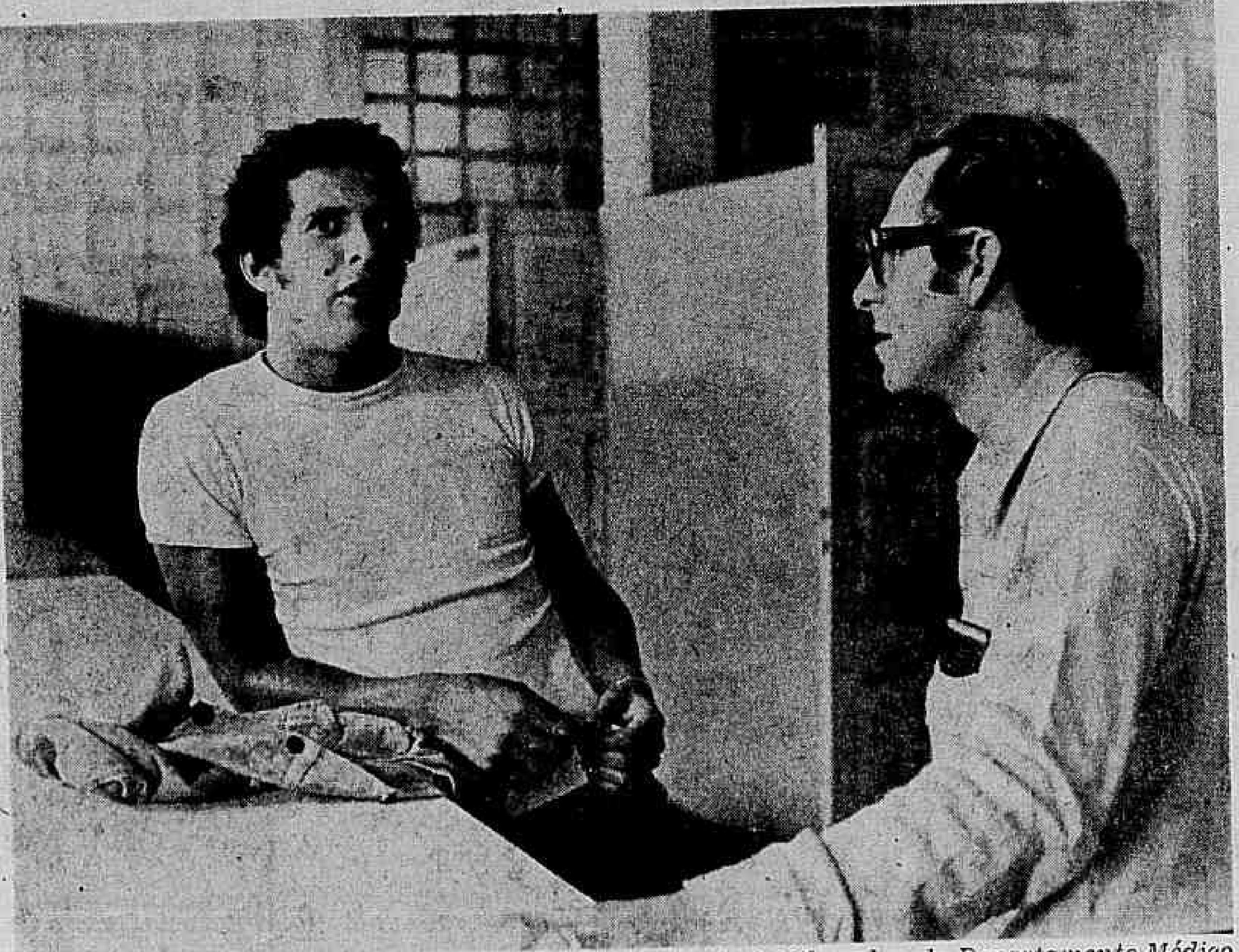

O zagueiro Miguel está melhor da contusão mas ainda não foi liberado pelo Departamento Médico

O técnico Admildo Chirol está muito preocupado com as contusões de Miguel, Haroldo, Fidélis e Dé e explicou que nem mesmo sabe como fará a programação de treinamento para a partida no próximo sábado contra o São Paulo.

— Minha idéia, se o jôgo fôsse no domingo, era de dar dois coletivos, pois se esses titulares não puderem atuar, treinaria seus reservas. Agora só posso realizar um conjunto, na quinta-feira, e acho que êle servirá de teste para todos que estão machucados — informou o treinador do Vasco.

FOLGA

Chirol comentou inclusive que o Dr. Arnaldo Santiago conseguiu uma licença para viajar esta semana para Recife, a fim de participar de um congresso de Medicina, mas êle está torcendo para que o médico não vá.

Os jogadores do Vasco tiveram folga no dia de ontem e até mesmo Miguel e Fidélis, que estavam internados na enfermaria de São Januário, foram liberados depois do tratamento pela manhã.

Fidélis está pràticamente recuperado da distensão na parte posterior da coxa direita, mas Miguel ainda sente o estiramento da virilha.

Quanto a Dé e Haroldo, ambos se contundiram contra o Corintians. O atacante sofreu uma pancada bem em cima da antiga contusão na coxa direita e Haroldo caiu de mau jeito e está machucado nas costas.

Os dirigentes do Vasco gostaram da nova tabela, embora estivessem torcendo para enfrentar o Flamengo na primeira rodada. O motivo era a renda dêsse jôgo, que daria oportunidade ao clube para colocar em dia os salários dos jogadores. Mesmo assim, com a arrecadação de sábado passado, os ordenados de julho foram pagos.

PARTICIPAÇÃO CARIOCA

No segundo turno do Campeonato Nacional, as cinco equipes cariocas, Botafogo, América, Vasco, Flamengo e Fluminense terão a seguinte sequência de jogos, a começar pelos dias 18 e 19, ou seja, sábado e domingo:

BOTAFOGO

19/ 9 domingo — Botafogo x Santa Cruz (Recife)
26/ 9 domingo — Botafogo x Fluminense (Maracanã)
3/10 domingo — Botafogo x Palmeiras (São Paulo)
9/10 sábado — Botafogo x Corintians (Maracanã)
17/10 domingo — Botafogo x Ceará (Fortaleza)
23/10 sábado — Botafogo x Internacional (Maracanã)
27/10 4.ª-feira — Botafogo x Portuguêsa (São Paulo)
31/10 domingo — Botafogo x Vasco (Maracanã)
7/11 domingo — Botafogo x Coritiba (Curitiba)
14/11 domingo — Botafogo x Cruzeiro (Maracanã)

AMÉRICA

19/ 9 domingo — América x Fluminense (Maracanã)
25/ 9 sábado — América x Portuguêsa (São Paulo)
29/ 9 4.ª-feira — América x Cruzeiro (Maracanã)
2/10 sábado — América x Internacional (Pôrto Alegre)
10/10 domingo — América x Coritiba (Curitiba)
17/10 domingo — América x Vasco (Maracanã)
24/10 domingo — América x Ceará (Fortaleza)
30/10 sábado — América x Palmeiras (Maracanã)
7/11 domingo — América x Corintians (São Paulo)
14/11 domingo — América x Santa Cruz (Recife)

VASCO

18/ 9 sábado — Vasco x São Paulo (Maracanã)
26/ 9 domingo — Vasco x Esporte (Recife)
3/10 domingo — Vasco x Flamengo (Maracanã)
6/10 4.ª-feira — Vasco x América mineiro (Maracanã)
10/10 domingo — Vasco x Grêmio (Pôrto Alegre)
17/10 domingo — Vasco x América (Maracanã)
24/10 domingo — Vasco x Santos (São Paulo)
31/10 domingo — Vasco x Botafogo (Maracanã)
6/11 sábado — Vasco x Atlético (Maracanã)
14/11 domingo — Vasco x Bahia (Salvador)

FLAMENGO

19/ 9 domingo — Flamengo x Palmeiras (São Paulo)
25/ 9 sábado — Flamengo x Coritiba (Maracanã)
3/10 domingo — Flamengo x Vasco (Maracanã)
10/10 domingo — Flamengo x Fluminense (Maracanã)
13/10 4.ª-feira — Flamengo x Portuguêsa (Maracanã)
17/10 domingo — Flamengo x Santa Cruz (Recife)
24/10 domingo — Flamengo x Corintians (Maracanã)
31/10 domingo — Flamengo x Ceará (Fortaleza)
7/11 domingo — Flamengo x Cruzeiro (Maracanã)
14/11 domingo — Flamengo x Internacional (Pôrto Alegre)

FLUMINENSE

19/ 9 domingo — Fluminense x América (Maracanã)
26/ 9 domingo — Fluminense x Botafogo (Maracanã)
3/10 domingo — Fluminense x Esporte (Recife)
10/10 domingo — Fluminense x Flamengo (Maracanã)
16/10 sábado — Fluminense x Atlético (Maracanã)
24/10 domingo — Fluminense x Grêmio (Pôrto Alegre)
27/10 4.ª-feira — Fluminense x América mineiro (Maracanã)
31/10 domingo — Fluminense x Bahia (Salvador)
6/11 sábado — Fluminense x São Paulo (São Paulo)
13/11 sábado — Fluminense x Santos (Maracanã)

TABELA DO RETURNO

DATAS	RIO	S. PAULO	PARANÁ	MINAS	R. G. SUL	PERNAMB.	BAHIA	CEARÁ
Sábado 18/9	VASCO X SÃO PAULO	SANTOS X PORTUGUÊSA				ESPORTE X CORÍNTIANS		
Domingo 19/9	FLUMINENSE X AMÉRICA (R)	PALMEIRAS X FLAMENGO	CORITIBA X GRÊMIO	CRUZEIRO X BAHIA	INTERNAC. X AMÉRICA (M)	S. CRUZ X BOTAFOGO		CEARÁ X ATLÉTICO
4.ª-feira 22/9		CORÍNTIANS X ATLÉTICO						
Sábado 25/9	FLAMENGO X CORITIBA	PORTUGUÊSA X AMÉRICA (R)		ATLÉTICO X S. CRUZ	GRÊMIO X CEARÁ			
Domingo 26/9	FLUMINENSE X BOTAFOGO	SÃO PAULO X CRUZEIRO		AMÉRICA (M) X PALMEIRAS	INTERNAC. X SANTOS	ESPORTE X VASCO	BAHIA X CORÍNTIANS	
4.ª-feira 29/9	AMÉRICA (R) X CRUZEIRO							
Sábado 2/10		CORÍNTIANS X AMÉRICA (M)			INTERNAC. X AMÉRICA (R)			
Domingo 3/10	VASCO X FLAMENGO	PALMEIRAS X BOTAFOGO	CORITIBA X ATLÉTICO	CRUZEIRO X SANTOS	GRÊMIO X PORTUGUÊSA	ESPORTE X FLUMINENSE	BAHIA X S. CRUZ	CEARÁ X SÃO PAULO
4.ª-feira 6/10	VASCO X AMÉRICA (M)	SÃO PAULO X INTERNAC.				S. CRUZ X GRÊMIO		
Sábado 9/10	BOTAFOGO X CORÍNTIANS			AMÉRICA (M) X S. CRUZ				
Domingo 10/10	FLAMENGO X FLUMINENSE	SÃO PAULO X PORTUGUÊSA	CORITIBA X AMÉRICA (R)	ATLÉTICO X CRUZEIRO	GRÊMIO X VASCO	ESPORTE X PALMEIRAS	BAHIA X INTERNAC.	CEARÁ X SANTOS
4.ª-feira 13/10	FLAMENGO X PORTUGUÊSA			AMÉRICA (M) X CORITIBA				
Sábado 16/10	FLUMINENSE X ATLÉTICO	PALMEIRAS X SANTOS						
Domingo 17/10	VASCO X AMÉRICA (R)	CORÍNTIANS X SÃO PAULO	CORITIBA X BAHIA	CRUZEIRO X ESPORTE	INTERNAC. X GRÊMIO	S. CRUZ X FLAMENGO		CEARÁ X BOTAFOGO
4.ª-feira 20/10						ESPORTE X CORITIBA	BAHIA X CEARÁ	
Sábado 23/10	BOTAFOGO X INTERNAC.	SÃO PAULO X PALMEIRAS		ATLÉTICO X PORTUGUÊSA				
Domingo 24/10	FLAMENGO X CORÍNTIANS	SANTOS X VASCO		CRUZEIRO X AMÉRICA (M)	GRÊMIO X FLUMINENSE	S. CRUZ X ESPORTE		CEARÁ X AMÉRICA (R)
4.ª-feira 27/10	FLUMINENSE X AMÉRICA (M)	PORTUGUÊSA X BOTAFOGO	CORITIBA X SANTOS					
Sábado 30/10	AMÉRICA (R) X PALMEIRAS			CRUZEIRO X GRÊMIO		S. CRUZ X SÃO PAULO		
Domingo 31/10	VASCO X BOTAFOGO	CORÍNTIANS X SANTOS		ATLÉTICO X INTERNAC.		ESPORTE X PORTUGUÊSA	BAHIA X FLUMINENSE	CEARÁ X FLAMENGO
Sábado 6/11	VASCO X ATLÉTICO	SÃO PAULO X FLUMINENSE			INTERNAC. X ESPORTE			
Domingo 7/11	FLAMENGO X CRUZEIRO	CORÍNTIANS X AMÉRICA (R)	CORITIBA X BOTAFOGO	AMÉRICA (M) X CEARÁ	GRÊMIO X PALMEIRAS	S. CRUZ X SANTOS	BAHIA X PORTUGUÊSA	
4.ª-feira 10/11		PALMEIRAS X BAHIA						
Sábado 13/11	FLUMINENSE X SANTOS	PORTUGUÊSA X AMÉRICA (M)						
Domingo 14/11	BOTAFOGO X CRUZEIRO	CORÍNTIANS X GRÊMIO	CORITIBA X SÃO PAULO	ATLÉTICO X PALMEIRAS	INTERNAC. X FLAMENGO	S. CRUZ X AMÉRICA (R)	BAHIA X VASCO	CEARÁ X ESPORTE

Convocação de Aloísio, Fred e Zico faz Fla se reunir para tomar posição urgente

O Departamento de Futebol do Flamengo estêve reunido com o presidente André Richer, ontem à noite, a fim de decidir sôbre as dificuldades que o time terá com os possíveis desfalques de Zico, Fred e Aloísio, convocados para a Seleção de Amadores do Brasil, e pedir-lhe que tente a desconvocação dos três jogadores, atualmente titulares.

Além dêste problema, também foi tratada a questão da tabela que desagradou bastante ao presidente que queria enfrentar o Vasco, sábado ou domingo, e havia pedido o dia 15 de novembro — data da fundação do Flamengo — para jogar no Rio, e terá de fazê-lo em Pôrto Alegre, contra o Internacional.

DOIS PROBLEMAS

— Nós respeitamos a decisão da CBD em convocar três dos nossos jogadores, o que até é um orgulho, mas acontece que êles são titulares e farão muita falta ao time. Esperamos que esta convocação seja reconsiderada e nós possamos contar com êles, justamente neste momento tão importante do Campeonato — falou Richer.

Quanto às possíveis mudanças no Departamento de Futebol, tudo é questão de tempo. Caso o vice-presidente coronel Coreixas não possa permanecer, devido a problemas particulares, é quase certo que Flávio Costa assuma como diretor.

Botafogo também quer tirar Osmar e Nílson

O Sr. Altemar Dutra de Castilho, presidente do Botafogo, disse ontem que acha justo o Flamengo lutar pela dispensa de Zico da Seleção Olímpica, e também vai exigir da CBD que libere o zagueiro Osmar e o atacante Nílson, do seu clube.

Os jogadores retornaram de Belo Horizonte com queixas da arbitragem do Sr. José Favilli Neto na partida com o Atlético, tendo o zagueiro Brito declarado que foi empurrado por Dario no lance do primeiro gol e ameaçado de expulsão por ter reclamado ao juiz.

CONSULTA À CBD

O presidente Dutra de Castilho ao tomar conhecimento de que o Flamengo estava pleiteando a dispensa de Zico da Seleção Olímpica, alegando que precisa do jogador para seu time de profissionais, afirmou que vai, pela mesma razão, pedir a dispensa de Osmar e Nílson.

— Osmar principalmente — disse o dirigente — é imprescindível ao Botafogo neste momento em que vamos iniciar um nôvo turno do Campeonato Nacional e estamos só com Djalma Dias para a posição. Podemos ceder os jogadores mais tarde, quando começarem os treinamentos para as Olimpíadas, mas agora precisamos dêles, porque atuam em posições em que estamos desfalcados.

APRESENTAÇAO HOJE

Paraguaio e os jogadores condenaram a arbitragem de Favilli Neto, acusando o juiz de ter deixado Dario empurrar Brito por ocasião do primeiro gol do Atlético.

— O lance foi na frente dêle — disse o técnico — e foi tão visível a falta, que Ubirajara não se empenhou na defesa, julgando que o juiz apitara.

Flu atende a Zagalo e vai contratar um atacante com características de Flávio

O Fluminense resolveu atender o pedido de Zagalo e vai contratar um ponta-de-lança com as mesmas características de Flávio, como declarou ontem o vice-presidente João Boueri, que entretanto não revelou o nome do jogador, dizendo apenas que é do futebol paulista.

A contratação do nôvo atacante é porque o técnico acha que com a venda de Flávio e a contusão de Mickey o time agora não conta com um jogador de área, deixando-o sem alternativas para tornar a equipe, em determinadas ocasiões, mais ofensiva.

"COISA DE MALUCO"

O vice-presidente explicou que o maior problema para contratar um atacante, no momento, está no regulamento do Campeonato Nacional, que proíbe um mesmo jogador atuar por dois clubes durante a sua realização.

— Mas acredito que nas próximas 48 horas o técnico será atendido em seu pedido, pois já estamos tratando do assunto — afirmou João Boueri, que está um pouco aborrecido com as críticas que vêm sendo feitas ao time do Fluminense, tanto por parte da imprensa como dos torcedores.

— A verdade é que o Fluminense perdeu o direito de perder. Após o jôgo com o Cruzeiro, quando eu deixava a tribuna do Maracanã, um torcedor xingou alto tôda a nossa diretoria. Futebol é mesmo muito difícil. Só maluco é que se mete nesse negócio. Mas como tenho uma boa capacidade de absorção, continuarei firme no trabalho.

Boueri fêz a seguir um retrospecto da campanha do Fluminense no Campeonato Nacional:

— Eu seria leviano se dissesse que o time vem jogando bem. Mas também não está tão mal assim como andam dizendo. As nossas seis derrotas, nos nove jogos que realizamos, foram tôdas por 1 a 0. Ora, com raras exceções, êsse é um escore de chance, pois da mesma forma que um time vence por 1 a 0 pode empatar ou mesmo perder pelo mesmo resultado. Depois existe o problema da arbitragem. Contra o Ceará tivemos um gol mal anulado; contra o Palmeiras, o zagueiro dêles cometeu um pênalti claro que não foi marcado e contra a Portuguêsa o Lula fêz um gol legítimo e o juiz o anulou.

— Agora vejam bem — prossegue o dirigente. Se nesses três jogos o Fluminense tivesse, já não digo vencido, mas pelo menos empatado, estaria numa situação mais cômoda na tabela.

Loteria dá 17 prêmios de Cr$ 521 mil

O teste 58 da Loteria Esportiva distribuirá 17 prêmios de Cr$ 521 484.72 para acertadores com 13 pontos, sendo 10 de São Paulo, cinco da Guanabara, um de Minas Gerais e um do Paraná.

Foram os seguintes os ganhadores no Rio: Sérgio Monteiro, Haroldo Rodrigues, Maria C. G. Albuquerque, José Pôrto e Válter Nascimento.

ONDE RECLAMAR

Para reclamações, até o próximo dia 23, podem ser procurados os seguintes endereços: Av. W3, Q. 512, lojas 2/B e 3/B — Brasília; Av. Amaral Peixoto, 335 — Estado do Rio; Rua Araguari, 431 — Minas Gerais; Rua 15 de Novembro, 1 868 — Paraná; Rua Comendador Manoel Pereira, 35 — Rio Grande do Sul; Av. 13 de Maio, 33, loja E — Guanabara; Av. Rangel Pestana, 1020 — São Paulo.

volte à infância
com letras de cambio
FOMENTO
Volte aos tempos em que dinheiro, rentabilidade, segurança não davam preocupação.
Aplique em Letras de Câmbio Fomento.
E esqueça tudo. Menos uma coisa: buscar seus lucros.
Procure o BANCO AGRICOLA DE MINAS GERAIS S.A.
Rua Buenos Aires, 55 -
seu corretor ou Ed. Av. Central, s/loja 226

CADERNO
B
JORNAL DO BRASIL □ RIO DE JANEIRO,
TÊRÇA-FEIRA, 14 DE SETEMBRO DE 1971

As mulheres continuam em desvantagem no mercado de trabalho. Mas os tempos estão mudando, e o último censo revelou que na Guanabara e Estado do Rio elas já conseguiram uma fatia correspondente à têrça parte do grande bôlo que os economistas chamam de População Econômicamente Ativa

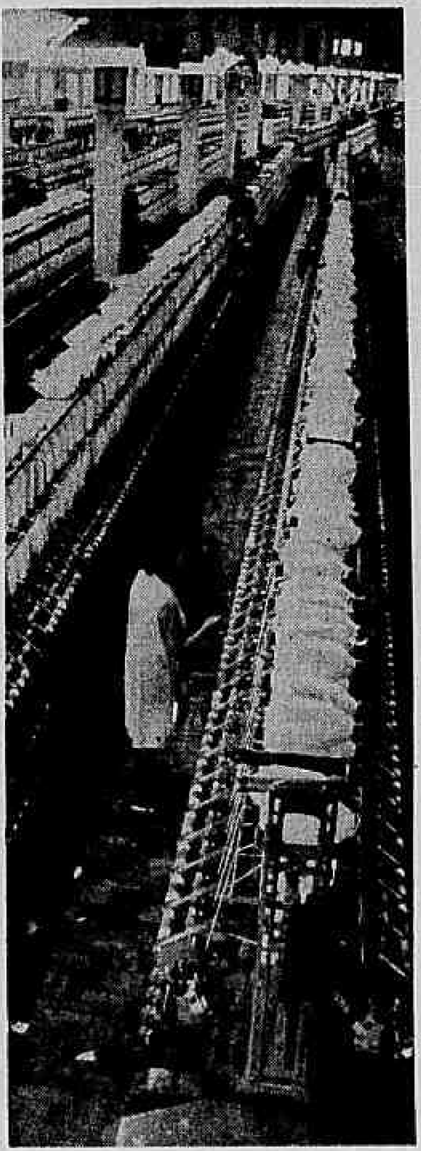

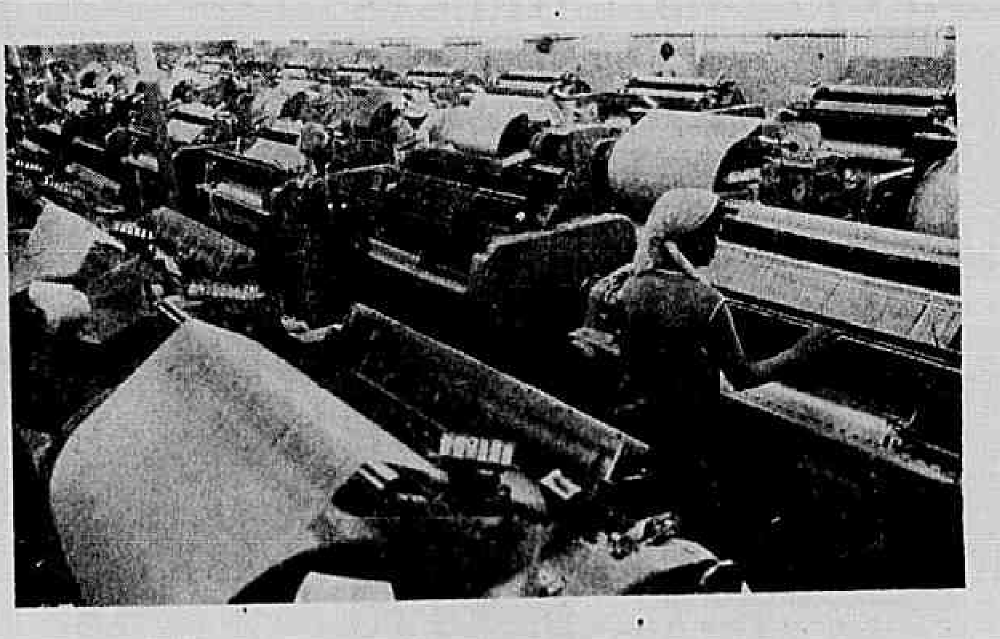

A FRÁGIL FÔRÇA DE TRABALHO

"A mulher durante a infância depende dos pais; durante a mocidade, de seu marido; em morrendo o marido, de seus filhos; se não tem filhos, dos parentes próximos de seu marido, porque a mulher nunca deve governar-se à sua vontade."

Colocada nas neves eternas das verdades inquestionáveis, a Lei de Manu — que inspirou a organização social da antiga Grécia e influenciou na formação da família de tôda a civilização ocidental — durante muitos séculos manteve-se acima dos códigos e das leis, sustentando a mulher numa situação de absoluta dependência. E não é preciso voltar muitas páginas atrás no livro da História para localizar os primeiros sintomas da insatisfação feminina diante dêsse estado de coisas. Tem pouco mais de uma década que a sua participação na produção se transformou num número de razoável relêvo nas pesquisas e nos anuários estatísticos, chamando a atenção dos estudiosos.

Em 1960 a mulher contribuía com 16% da fôrça de trabalho na América Latina e no Brasil em particular. Nove anos depois êsse índice subia para 20% e ano passado a Federação Internacional dos Sindicatos Cristãos declarava que um têrço da População Economicamente Ativa (PEA) — um indicador econômico tão importante quanto a renda *per capita* — de todo o mundo era constituído de mulheres, conclusão que coincide com o trabalho realizado pelo IBGE, baseado no censo de 1970, sôbre as mulheres da Guanabara e Estado do Rio.

Um lugar à sombra

De uma população de 9 milhões de pessoas nesses dois Estados, há 2 895 434 trabalhando, sendo que dêsse total 745 740 são mulheres. O índice não revela com exatidão a situação da mulher em todo o Brasil onde 60% estão em condições de trabalho mas somente 15% são econômicamente ativas. De qualquer maneira mostra que ela se esforça para conquistar posições no mercado de trabalho garantindo sua individualidade, sua independência, e tornando cada vez mais difícil a reversão no processo de emancipação.

Quase 8 mil mulheres na Guanabara e Estado do Rio conquistaram um lugar ao sol, trabalhando na agricultura, pecuária, silvicultura, extração vegetal, caça e pesca. A maioria das 745 mil mulheres, entretanto, prefere produzir à sombra, e pelo menos 344 mil trabalham na prestação de serviços, 144 mil se dedicam a atividades sociais, enquanto 35 mil estão na administração pública.

Apesar de quase a metade delas — 368 mil — terem um regime de trabalho de 40 a 49 horas semanais — semelhante ao homem — o ranço da discriminação ainda aparece nas diferenças salariais, pois as mulheres só chegam, no máximo, a 65% dos salários recebidos pelo homem em tarefas semelhantes.

Quanto à posição na ocupação, um contingente razoável de mulheres já se impôs como empregadoras e 2 894 dirigem seus próprios negócios. Como autônomas elas são 58 mil (contra 354 mil homens). A grande maioria contudo ainda trabalha como empregada: 673 mil.

Resistência ao casamento

Êsses dados foram obtidos pelo IBGE, usando o método de amostragem adotado para apresentar a primeira tabulação avançada do censo de 1970. "Quando se pega um punhado de arroz num saco de 60 quilos é possível avaliar com segurança tôda a qualidade do produto. O punhado, no caso, é uma amostra do conjunto." Com êste exemplo, acompanhado de um desenho, o IBGE ilustrou da forma mais didática possível no que consistia o seu método de amostragem.

Durante a coleta de dados, o recenseador aplicou a cada quatro visitas um questionário maior que definia a situação daquela família. O trabalho, feito com absoluto rigor técnico, deu as características dos cariocas e fluminenses que vivem agrupados em 2 078 511 famílias. A maioria das famílias, nos dois Estados, tem de seis a nove pessoas (430 mil), mas a família média é constituída de quatro pessoas.

O carioca e o fluminense, contudo, resistem um pouco a constituir família. O censo revelou que êles preferem se casar depois dos 25 anos, o que, entretanto, não deve desapontar os mais jovens, pois há registro de 282 mil casamentos na faixa dos 15 a 24 anos. O mais curioso é que os recenseadores não encontraram nenhum viúvo nessa faixa etária — de 15 a 24 anos — mas catalogaram 1 677 viúvas. Ainda existem 1,5 milhão de solteiros com essa idade nos dois Estados, e do total de casamentos — 282 mil — quase 5% foram desfeitos. Há registro de 12 275 desquites ou separações.

As mães aos 60

Apesar da participação sempre crescente no mercado de trabalho, a mulher carioca e fluminense continua aumentando a população da região, e segundo a tabela de fecundidade, 1,86 milhão de mulheres tiveram filhos que por sua vez conceberam mais 8 milhões de crianças, dos quais 742 mil nasceram mortos. A tabela não considera apenas um período, mas a procriação das mulheres durante tôda a vida.

O quadro de fecundidade — mulheres de 15 anos em diante, que somam 3 milhões — foi vencido pelas mulheres na faixa de 30 a 39 anos, que geraram 60 476 crianças, seguidas de perto pelas de **20 a 24 anos, com** 60 029. As mulheres de 15 a 19 anos tiveram 17 mil filhos. Todos êsses números se referem a filhos concebidos no ano anterior ao censo, e o dado mais extravagante se refere às mulheres na faixa de 60 a 69 anos. Nos dois Estados elas são atualmente 188 mil, durante tôda a vida tiveram 880 mil filhos (98 mil nascidos mortos) e no ano anterior à data do censo — a base foi 1º de setembro de 1970 — há registro de 562 crianças geradas por essas sexagenárias.

Solução da lata dágua

O censo revelou ainda que quase a metade da população dos dois Estados — 4,2 milhões — está entre zero e 19 anos. Na faixa dos 30 a 39 anos, há 1,2 milhão de pessoas, enquanto com 60 anos ou mais forám registrados 561 mil.

Uma outra tabela, referente à alfabetização, mostra que, dos 7,94 milhões de pessoas com mais de cinco anos, uma quantidade considerável — 4,3 milhões — concluiu no máximo o curso primário. Entre as pessoas com mais de 15 anos — 5,7 milhões — foram catalogados 333 mil analfabetos.

Com relação aos domicílios, mais da metade — 1 014 439 — são próprios. A maioria dos aluguéis se situa na faixa de Cr$ 31,00 a Cr$ 120,00 — 276 mil. Há 255 mil com aluguéis de Cr$ 121,00 a Cr$ 480,00, 34 mil de Cr$ 481,00 a Cr$ 900,00 e acima dêsse total há apenas 4 mil domicílios.

O fogão a gás já chegou a 1 948 035 domicílios, urbanos e rurais, mas ainda existem pelo menos 168 mil fogões a lenha, 5 mil de carvão, 46 mil de outros combustíveis e 35 mil domicílios sem qualquer espécie de fogão. Cêrca de 816 mil já estão ligados à rêde sanitária geral, mas há 501 com fossa rudimentar e 543 sem fossa ou qualquer instalação sanitária. Em relação à rêde geral de água, há 1,33 milhão de domicílios nessas condições. Mas, para quase 390 mil, o poço e a lata dágua ainda são as soluções.

Sudamtex
MODA EM TECIDOS

Questi brasiliani sono veramente meravigliosi.

Ah, il verano com Juilliard!
Vestidos, blusas, saias, shorts, pantalonas e tudo o que a mulher precisa para se sentir mulher, feitos com tecido que não amarrota nunca, nem deforma.
Os tecidos de malha Juilliard, feitos segundo processo de acabamento exclusivo da Sudamtex, são encontrados em confecções ou a metro, em padrões lisos e jacquards o côres de enlouquecer.

Juilliard

música popular

JÚLIO HUNGRIA

MAIS UMA VEZ. OS ILUSTRES DESCONHECIDOS

Certamente tem fundamento o relativo silêncio da imprensa, êste ano bastante comedida nos comentários e nas notícias sôbre o período final de preparativos ao VI FIC. No ano da agonia dos festivais, o grande programa de televisão em que êle se transformou atinge o ponto máximo de desgaste, repetindo-se mais uma vez, inclusive nos erros que contribuíram para dar maior velocidade à queda.

Um dêsses erros, e o maior dêles, certamente, é o critério estabelecido e utilizado para os convites que trazem, do exterior, os participantes melancolicamente desconhecidos até mesmo nos seus países de origem.

Condicionados pela exigência de um festival que reúna representantes de países, de nacionalidades, e não de tendências ou escolas musicais, os promotores, nem sempre bem sucedidos mesmo nessa tarefa ingrata de trazer uma figura importante do elenco do Afeganistão, por exemplo, são obrigados até a *criar* famas e popularidades nem sempre verdadeiramente comprováveis.

Daí temos o festival de ilustres desconhecidos. E, repetindo-se os erros de anos anteriores, mais uma vez, êste ano, vamos ter um festival dêsses — turistas, artistas de cinema, jornalistas em férias, enfim, tudo aquilo que já se sabe e que, de ano para ano, se evidenciou mais e mais, talvez pelo mêdo de romper com os esquemas tradicionalmente estabelecidos (o eventual fracasso é sempre desculpável, explicado e esquecido).

Em 1971, para ver e ouvir, duas boas promessas apenas: Santana, que deve abrir a fase nacional do Festival no dia 24, e Little Richard.

O mais é aquilo mesmo — outro festival de ilustres desconhecidos, outro eventual fracasso, desculpável, explicado, esquecido, etc.

PS — Esta semana, às portas da fase nacional do VI FIC, MPB e Censura decidem uma *parada* definitiva e, afinal, esclarecedora: os últimos trabalhos ainda pendentes vão ser apresentados ao julgamento dos censores. Dêste último *round*, sai o resultado. Existe ou não, afinal, uma radicalização no exercício da censura sôbre a música popular?

Tudo o que se diz a respeito tem ficado, em geral, no terreno da especulação. A par de uns tantos cortes tornados públicos pelas circunstâncias que eventualmente os envolveram, tudo o que se diz mais deve ser cautelosamente medido e descontadas as tendências pessoais de veiculadores nem sempre preocupados em testar rigorosamente a idoneidade da fonte.

O *round* desta semana, portanto, deve ser acompanhado com atenção. Já agora, mesmo antes do Maracanãzinho, vai-se ficar sabendo com que intensidade se age neste terreno e se tudo aquilo que se tem insinuado não carece, afinal, de fundamento mais sólido.

Lápis e papel na mão, portanto, para o joguinho sugerido aqui uma semana antes: quantas músicas vão sobrar, afinal, para o espetáculo público do VI FIC? De 35 a 40? De 30 a 35? De 25 a 30?

A torcida, evidentemente, é pelo repertório intacto, um VI FIC repleto de sucesso, o elenco completo e mil aberturas novas para o processo evolutivo da MPB. Em que pêse a eventual queda de prestígio dos festivais ou mais especialmente do FIC como fonte renovadora e instigadora da música popular, claro que o que mais se pode desejar é um festival revigorante.

UM ATLAS PARA OS AMIGOS DAS ESTRÊLAS

Depois de dois anos elaborando o texto e também as ilustrações, Ronaldo Rogério de Freitas Mourão, astrônomo-chefe do Observatório Nacional, publicou seu Atlas Celeste. *O anterior, primeiro e único já feito até então no Brasil, datava do século passado e era como se fôsse visto de fora da esfera celeste, sendo essa, aliás, a origem da representação do Cruzeiro do Sul na Bandeira Brasileira.*

O lançamento da publicação — e também de uma carta celeste — foi feito pelo diretor do Observatório, Luís Muniz Barreto, quarta-feira, no Planetário, durante a cerimônia de entrega de luneta meridiana do Observatório Imperial do Rio de Janeiro, exposta agora naquele local. O aparelho foi o primeiro do tipo no hemisfério Sul e até 1921 determinou a hora astronômica no Observatório do morro do Castelo.

Identificação facilitada

E' também o Sr. Luís Muniz Barreto quem apresenta o Atlas Celeste, *escrevendo, entre outras coisas: "O autor, cujos trabalhos de pesquisa ultrapassaram as fronteiras do Brasil desde os tempos em que estudava na Universidade do Estado da Guanabara, teve a feliz iniciativa de preparar um* Atlas Celeste *capaz de fornecer aos amadores de Astronomia, ao público, e aos astrônomos os recursos indispensáveis à identificação das estrêlas de que é tão bom conhecedor."*

A maior autoridade da América do Sul em estrêlas duplas visuais, Ronaldo Mourão licenciou-se pela Faculdade de Filosofia em 1960, defendeu tese de doutoramento em Astronomia na Universidade de Paris (Sorbonne), obtendo o título de Doutor em Ciências, em 1967. Trabalhou em inúmeros observatórios europeus, dentre os quais o de Paris, o do Pic-du-Midi e de Haute-Provence, sendo membro das mais importantes sociedades astronômicas internacionais, entre as quais a inglêsa — a mais antiga — a francesa e a italiana. E' autor de mais de 60 trabalhos publicados no Brasil e no exterior. Descobriu também um companheiro invisível da estrêla dupla visual Aitken-14.

Incentivo à observação

No prefácio do Atlas Celeste, *o jovem cientista escreve: "A idéia de preparar um atlas celeste que fornecesse o aspecto do céu nas nossas latitudes surgiu desde a adolescência, quando fui mordido do amor pelas estrêlas... Naquela época, procurei em vão um atlas que orientasse as minhas especulações noturnas, na busca de conhecer as riquezas celestes. Algo que permitisse, com o auxílio de uma modesta luneta, ou mesmo de um binóculo de teatro, desvendar as maravilhas do nosso céu austral. ... Agora, ao publicar êste pequeno* Atlas Celeste, *ofereço aos amigos das estrêlas aquilo que em vão procurei na minha juventude."*

Satisfeito por ter conseguido publicar o Atlas, *que não é o primeiro de seus livros, Ronaldo Mourão diz:*

— A importancia maior dêle está justamente na orientação que dará ao jovem que se interessa pela observação. Isso poderá incentivá-lo muito. Nosso atraso no setor talvez seja devido exatamente à falta de uma iniciação. Depois das viagens interplanetárias, das pesquisas científicas na Astronáutica, há um interêsse bem maior pelo assunto, principalmente da parte dos jovens.

Informações solicitadas

— O aparecimento do Atlas *— diz também o astrônomo — é fruto de pesquisas sistemáticas, e tudo nasceu de uma colaboração feita para a* Enciclopédia Delta Larousse, *e Antônio Houaiss, e da que vinha fazendo, no setor de Astronomia, para o dicionário de Aurélio Buarque de Holanda, sôbre as origens dos nomes das estrêlas e constelações. E ainda do número de informações que sou solicitado a fornecer sôbre planêtas, cometas que aparecem, etc., até pelo telefone.*

— E espero, justamente — conclui — que essa parte mínima da minha pesquisa científica, que é o Atlas, *venha a ser de grande utilidade para conhecer as constelações, mesmo a ôlho nu, ou para os que possuem um binóculo ou uma luneta. Para conhecer as principais maravilhas do céu, não é necessário nada disso. O mais interessante é mesmo começar observando a ôlho nu. O* Atlas Celeste *é um livro didático, feito com o objetivo de iniciar os jovens nas maravilhas do universo. No instante em que o homem parte, pelos meios que só a tecnologia e o desenvolvimento científico proporcionam, para a conquista do cosmo, faz-se indispensável a existência de um livro-texto básico, simples, objetivo, que nos dê um mínimo para a compreensão do universo.*

Ronaldo Rogério de Freitas Mourão

cinema

ELY AZEREDO

"A PLANÍCIE IMENSA"

O alto custo dos desenhos animados em longa metragem levou os estúdios Walt Disney a substituí-los pela produção de filmes com atôres e procurando atender a um público mais vasto. Outra alternativa, aliás mais estimulante, foi a série documentária *Maravilhas da Natureza*, que dotou de atrativos espetaculares um gênero importante, mas cujos produtos são geralmente enfadonhos. *A Planície Imensa (The Vanishing Prairie)*, 1954, realizado por James Algar, é a segunda mina de ouro descoberta por Disney nesse terreno. A primeira, *O Drama do Deserto (The Living Desert)*, também de Algar, custou 300 mil dólares e, por ocasião de sua primeira trajetória comercial, teve a renda avaliada em 4 milhões. *A Planície Imensa* saiu por 400 mil dólares e rendeu quase 10 vêzes isso na primeira distribuição.

Nessa vertente do gênero documentário, os investimentos principais são paciência e senso de oportunidade. Os animais escolhidos como intérpretes dessa recriação do drama da grande planície americana na fase anterior à colonização habitam os *national parks* mantidos pelo Govêrno. Os inúmeros cinegrafistas trabalham durante meses a fio, devassando a intimidade da vida animal com a distância permitida pelas teleobjetivas. Ésses caçadores de imagens filmam sem economia de película: a metragem final é uma parcela diminuta do material entregue à sala de montagem.

Grande parte do trabalho se concentra na montagem. Muitos defeitos nascem nessa fase do trabalho, quando, sob a influência disneyana, os técnicos se excedem em efeitos *dramatizantes*. Um exemplo colhido em *A Planície Imensa:* a luta entre os ovinos de longos chifres, que os prestidigitadores do estúdio transformaram numa espécie de dança histérica. Com o alibi de não ambicionar nível didático, a produção frequentemente mobiliza os animais de carne e osso como personagens de desenho animado.

Da longa metragem de *A Planície Imensa*, ficam especialmente na memória: (1) o nascimento de um búfalo; (2) a resistência e os contra-ataques de um roedor — *rato do mato* segundo o narrador — quando um coiote procura jantá-lo; (3) as investidas daquele personagem para expulsar de cima de sua toca os búfalos; (4) a *coreografia* dos galos selvagens, que teria inspirado as danças de guerra aos peles-vermelhas; (5) o espanto e a resistência dos animais aos castigos da natureza — o avanço célere da queimada, a inundação.

CINEMAS: Rian, Império, América. Censura: livre.

música

RENZO MASSARANI

DOIS CONCERTOS

Depois de ter vencido, em 1969, o Concurso van Cliburn, no Texas, a jovem Cristina Ortiz, aluna de Helena Galo, desabrochou ràpidamente, tomou substancia pianística e iniciou um caminho que promete levá-la longe. Com efeito, se houve um caso interessante e útil (nos inúmeros concursos escolares, estaduais, federais, internacionais, mundiais, aumentando o número dos iludidos desencaminhados, com prejuízo dos músicos das orquestras), êsse caso é o de Cristina Ortiz. Sábado passado, ela se apresentou uma última vez ao público do Rio, antes de ir aperfeiçoar-se com o grande Horowitz: tocou as *32 Variações em Dó Menor*, de Beethoven, e a *Sonata Opus 5*, de Brahms, com bastante autoridade e equilíbrio. Seu som é lindo, os resultados alcançados são bem musicais. O programa continuou com *A Prole do Bebê N.º 1*, de Heitor Villa-Lôbos, e com *Gaspar de la Nuit*, de Ravel, mas eu não pude assistir. A escassez numérica do público presente foi compensada pelos aplausos de Guiomar Novais e de Vitalina Vital Brasil.

O nobre desejo das autoridades cariocas, de levar a música ao povo, está alcançando no Rio expressões tragicômicas, com fantasiosas misturas popularesco-clássicas que, seguindo o exemplo dos estúdios da Rádio Ministério da Educação, se difundem fáceis e demagógicas nas salas de música, e naquelas sem música mas de ótimo cerveja. A cerveja, com isso, perde seu sabor; e a música também.

Mas não faltam as iniciativas felizes. Dentro de diretrizes sérias e puramente artísticas, na noite de domingo teve início na matriz de São Francisco de Paula um Festival de Arte da Barra da Tijuca, promoção da Secretaria de Turismo e com a coordenação de frei Giuliano Accardo, Magdala da Gama Oliveira e Sula Jafé. A igreja promete alcançar um relêvo monumental; mas, ainda incompleta, apresentou problemas acústicos particularmente evidentes nos contrapontos do *Quinto Concêrto de Brandeburgo* bachiano. Os próximos programadores deverão lembrar êsse perigo, escolhendo músicas mais lineares e melódicas, tais como aliás foram as outras de domingo, de Gluck, Villa-Lôbos, Schubert, Nepomuceno, Haendel e Mozart. Atuaram (com bastante interêsse do nobre público da Barra) a orquestra de camara, sob a batuta do maestro Mário Tavares, e os solistas Daisy de Luca, Odete Ernest Dias, Alberto Jafé, Carmem Pimentel e Maria Helena Buzelin.

artes plásticas

WALMIR AYALA

"OKABAM" E "BRASIL VIVO"

Há uma raça de pré-históricos brotando nos quatro cantos do mundo, cuja finalidade ou missão consiste em refazer o espaço para a vivência, ao mesmo tempo que despoja a vivência de todos os seus preconceitos e muletas civilizantes. Há os que inventaram antes de nós certos instrumentos (a roca de fiar, por exemplo), que fomos corrompendo com os lubrificantes do progresso, construindo a escravização subliminar sob a qual nos acomodamos com o coração apaziguado.

Essa raça agressiva a que me referi antes, que vem com grande amor comunicar uma linguagem novamente desconhecida, que toma a paisagem ao seu alcance e a habita com a naturalidade selvagem dos primeiros proprietários do ar e da aventura, são os artistas. Uma ramificação de artistas à qual filiaria êsse inquieto Flamarion, que lança no ambito de seu espaço vivencial a advertência do **okabam**. Êle mesmo procura decifrar esta palavra atrás da qual libera um triplice comportamento: inventário, construção e **curtição**. Construção precária e cigana. Amanhã, construirá uma arquitetura oceanica, ou imaginará a inexequível plataforma do ar. Construção que hoje liga religiosamente o bambu à fôlha curtida, para transportar, como na liga de um amuleto, o cartaz de um grafismo oriental com carimbos elementares.

Curtição de grande cama/tenda/útero, estruturas arquitetônicas que homenageiam a cultura indígena, não com o vício museológico, mas com a experimentação viva e generosa de seu lazer espantosamente livre. A memória da fôrça (inquisição de nossos possessos), o grande painel de instantaneos da vida (idades, compromissos, dívidas, informação), os cantaros de beber infusões primitivas, a montagem **kitsch/pop** da decoração do botequim, o arranjo sofisticado e luxuoso da flora diabólica de Burle **Marx** — por todos êstes fios aparentemente diversos transita a coerência, a abertura, a paz de estar livre e em processo, de Flamarion.

Uma experiência conceitual que não expele nem distancia o homem, o amigo, o participante. Mas que inspira uma nova forma de estar no presente, com o enigma ardente da caixa-signo entre as mãos: o ôvo o apito, a cruz, a figa, a pena, a aliança. Sim, repudiamos particularmente a aliança, e esta é a nossa forma de criar em nós o **okabam**. Porque aliança é tudo, é o conceito total da participação ou da solidão fecunda que **okabam** inspira. Aliança de ouro, ao lado do ôvo e da pena de papagaio, é uma grande mentira. E **okabam** nos aponta suas garras e unhas e nos fecha momentaneamente seu leque mágico.

Recomendamos aos nossos leitores, aos **artistas** em especial, que visitem o projeto de Flamarion, na **Rua Prudente de Morais, 1 022, casa 1.**

"Brasil Vivo"

Um livro que corresponde ao ritmo desenvolvimentista do Brasil atual, o volume **Brasil Vivo**, de autoria do **artista Roberto Moriconi**, editado pela **Renes**. Na mesma medida em que a revista **Cultura** vem das fontes oficiais do **Govêrno**, com uma mensagem ampla, dinamica, global e visualmente magnética da cultura brasileira vigente, o livro **Brasil Vivo** é um documentário quase cinematográfico de imagens irrefutáveis, de todos os angulos múltiplos da nossa criatividade, espírito de invenção e imaginação, construído sob o ritmo de um artista que abraçou a arte acidental como última bandeira de sua forma de comunicação. O livro é o Brasil, mas também é Moriconi, o **Moriconi** que vimos inventando imagens irrepetíveis em sua máquina projetora, propondo a mágica da tecnologia com um desprendimento quase religioso, como quem diz: As coisas são e estão para terem sido e serem substituídas, e é inevitável que sejam superadas e repostas por outras coisas, até que a nossa consciência de tudo se cristalize na morte, que até hoje não sabemos até que ponto é um fim ou um nôvo processo. Não, não me rotulem de espírita — acontece que acredito na eternidade da energia. E Deus está nela como um punhal permanentemente singrando a nossa carne. **Brasil Vivo** trata de povo, arte, carnaval, agricultura, fotografia, pecuária, Copa do Mundo, Projeto Rondon, moda, transporte, arquitetura, siderurgia, fé, esportes, dança, educação, etc. No que melhor conhecemos, poderíamos propor trocas de nomes, e de fotos, para um acêrto mais antológico da informação. Mas o livro é uma obra de arte acidental, que se rompe e recompõe em cada surprêsa de nossa assimilação, em casa recusa e entrega total de nosso instinto da nacionalidade. E' uma possibilidade gráfica da nossa nação, com as vértebras principais perfeitamente delineadas. As outras, completaremos, cada leitor pode completar, com sua raiva ou sua perplexidade, com seu amor ou seu sonho, até mesmo com sua ilusão. O lançamento do livro será hoje, na Petite Galerie, às 21h, na Rua Barão da Tôrre, 220.

Zózimo

Os Beatles, sua cria e outros "plás"

● *Se os Beatles voltaram a se apresentar juntos, como afirmou George Harrison, levarão com êles para o palco um quinto nome, para um lançamento mundial. Trata-se de Billy Preston, um jovem compositor negro, americano, descoberto por Paul McCartney, do qual dizem maravilhas.*

● *O jantar oferecido em Paris pelo* Premier *Chaban Delmas às delegações presentes à Conferência da União Interparlamentar teve como palco o Louvre. De uma hora para outra, a famosa Sala Tutankamon se viu transformada em copa, com pratos e copos empilhados entre as raridades arqueológicas que lá estão expostas.*

● *A revista* Look *vai publicar as memórias de Lyndon Johnson em capítulos.*

● *Tricia Nixon Cox e seu marido Ed só se locomovem em Nova Iorque guardados por cinco agentes de segurança, que não se afastam do casal nem quando êste vai a um restaurante para jantar.*

● *O Scala de Milão viveu uma de suas maiores noites com a* première *do* ballet Chant du Compagnon Errant, *que tem música de Mahler e coreografia de Béjart. Na cena, lado a lado, Nureyev e Paolo Bertoluzzi.*

● *As autoridades gregas proibiram o jôgo das duas bolinhas prêsas num cordão, que se entrechocam e põem todo mundo, louco das 11 da noite às 8 da manhã.*

As estrêlas do Festival

● Serge Gainsbourg e Jane Birkin, a famosa dupla de *Je t'Aime... Moi Non Plus*, aceitaram o convite para participarem do Festival Internacional da Canção e chegam ao Rio no fim do mês. A própria França indicou Gainsbourg para representá-la no júri do FIC.

● Outra vinda também confirmada é George Hamilton, que eu encontrei em Paris em maio alvoroçando o mulherio.

"Transas" imobiliárias

● O Sr. Jaime Bastian Pinto querendo vender a sua bela casa da Rua D. Mariana.

● O Sr. Paulo Renha comprou a casa de Lourdes e Álvaro Catão em Correias.

A glória

● A revista alemã especializada em joalheria *Gold + Silber, Uhren + Schmuck* dedica duas páginas de seu número de agôsto a Caio Mourão, em matéria ilustrada com seis fotos de suas últimas criações. A *Gold*, etc., etc., é considerada a melhor e mais completa publicação sôbre a joalheria moderna.

Vaivém

● O *gentlemen's agreement* firmado entre as televisões, o chamado "protocolo do bom gôsto", está influindo até na indumentária de seus diretores, que passaram a só andar de gravata...

● O Embaixador Hugo Gouthier segue amanhã para Paris em viagem rápida de 15 dias.

● Gal Costa e Maria Betania ouviram Gwen Owens no Number One e lhe deram grau 10.

Da Embaixada de Portugal ao Assyrius

● Do grande e movimentado *cocktail* de sexta-feira, para o qual convidaram o Chanceler luso e a Sra. Rui Patrício, um grupo deixou a Embaixada de Portugal e foi *esticar* no Assyrius, onde se apresentava Johnny Mathis. Formavam o grupo os José Manoel Fragoso, os Gustavo Magalhães, os Baby Monteiro de Carvalho, os José Colagrossi, os Tony Mayrink Veiga, a Sra. Elisinha Moreira Sales e o Sr. Gastão Maciel.

● No noite do Assyrius, envolvidos pela música de JM, um nôvo par que se forma: Sílvia Amélia Marcondes Ferraz e Álvaro Luís Catão. Aliás, Sílvia Amélia e Álvaro Luís deram *repeteco* domingo à noite no Open.

Arte brasileira

● O MAM inaugura hoje a exposição 50 anos de Arte Brasileira com os quadros que serão vendidos em leilão, pelo próprio museu, nos dias 20, 21 e 22. Paralelamente à exposição, estão programadas conferências com Clarival do Prado Valadares, José Roberto Teixeira Leite, Roberto Pontual, entre outros.

RC grava nos EUA

● Roberto Carlos concretiza seu maior sonho como artista. Vai gravar um LP nos Estados Unidos com alguns dos melhores arranjadores. Convocado na sexta-feira por telefone pela CBS, que lhe pediu que estivesse ontem em Nova Iorque, RC seguiu para lá no domingo à noite.

Contraponto

● No confronto Bienal x Expo francesa, a Bienal perde longe. A primeira insiste em mostrar o passado e a segunda não se contenta apenas com o presente mas avança pelo futuro.

● Hoje tem Fayga Ostrower na Bonino.

● Uma presença pouco assidua na noite mas que enche de alegria os amigos quando aparece: a gravadora Ana Leticia jantava domingo no Antonio's.

Aniversário imperial

● O Principe D. Pedro Henrique, que aniversariou ontem, e a Princesa D. Maria de Orléans e Bragança, que aniversaria no dia 9, mandaram celebrar missa em ação de graças na igreja Santa Cruz dos Militares. Muita gente do povo, gente humilde, entre os presentes, muitas das quais, na hora dos cumprimentos, deram às *bonecas* que lá estavam verdadeiras aulas de como fazer reverência sem tropeçar no vestido e cambalear.

Ziguezague

● Virna Lisi (capa do último *Oggi)* chega para o FIC no dia 26 e Roger Vadim no dia 29.

● Dadinho Marcondes Ferraz marcando seus gols: sua VM conseguiu ser a líder na colocação das ações da Exposição.

● Agildo Ribeiro abriu os salões de sua cobertura para um almoço em homenagem a Johnny Mathis e a Peri Ribeiro.

Agenda presidencial

● A agenda oficial de Pompidou marca a chegada em Paris, dia 2 de outubro, do Imperador Hirohito, a ida, dias 14 e 15, às festas do Irã, e os encontros, de 25 a 30, com Brejnev, também em Paris. Já Nixon receberá Hirohito no Alasca, dia 27 próximo, e irá também às festas persas.

O avestruz está em grande moda. Tanto Guy Laroche (o primeiro) quanto Givenchy (o segundo) criaram modelos inspirados nas penas do avestruz

PONTO FINAL

● *O presidente da Air France, Sr. George Galichon, passou o* weekend *na Bahia. Ficou deslumbrado.*

● *Em cogitações a apresentação do conjunto Santana, no Municipal.*

● *O harém dos Pinto Tomás em São Paulo fêz muitos se lembrarem da famosa festa dos Patiño.*

● *Um dos* hits *da Feira da Providência foi a carne-de-sol da Barraca do Rio Grande do Norte, preparada pelo* chef *Lira, "o Nureyev da carne-de-sol", cuja receita é mais secreta do que a fórmula da bomba H.*

● *Um bonito casal na noite do Nino, sábado: Tutsi Bertrand e Roberto Osório.*

● *O Almirante Wallim Vasconcelos seguiu ontem para os EUA. Vera irá encontrá-lo mais tarde para uma* esticada *à Europa e ao Oriente.*

● *Chegou dos EUA o Sr. Fernando Augusto de Carvalho.*

● *Seguindo para assumir seu pôsto em Genebra a Sra. Estela Batista Pereira.*

● *Uma beleza o livro* Narrativa Lírica das Cidades Históricas Mineiras, *da Sra. Maria Serafina Vilela de Andrade. Lançamento na Galeria Irlandini, dia 16.*

● *Juiz de Fora vem com fôrça total para o Festival da Canção. Vai mandar duas músicas e já pediu reserva de 2 300 arquibancadas.*

Zózimo Barrozo do Amaral

panorama

O SANTO E A PORCA, DE SUASSUNA, VOLTARÁ QUINTA-FEIRA AO TEATRO NACIONAL DE COMÉDIA. EXPOSIÇÃO NOVA GRÁFICA ALEMÃ, AMANHÃ, NO MAM

Como Carlota, no Werther, *de Massenet, Marisa Mariz se apresentará sexta-feira, às 21h, e domingo, às 16h, no Teatro Municipal*

DA MÚSICA

● **SÉRIE JUVENTUDE** — A Orquestra Sinfônica Brasileira continuará, às 10h, na Sala Cecília Meireles, seus concertos da Série Juventude, numa programação em convênio com o JORNAL DO BRASIL. As próximas manifestações foram marcadas para os dias 5, 7, 22 e 26 de outubro, 9, 24 e 30 de novembro, e 8 de dezembro. Traje esporte e entrada franca.

R.M.

DO TEATRO

● **A BANDA DAS GARÔTAS** — Começa esta noite, no Teatro Santa Rosa, a carreira da revista musical **As Garôtas da Banda**, nova produção de Nestor Montemar, responsável pela recente **Tem Piranha na Lagoa**. A lista dos autores dos textos reúne nomes respeitáveis: Jô Soares, Ziraldo, Juarez Machado, Zózimo Barrozo do Amaral, Emiliano Queirós, Wilson Vaz. Também a equipe de compositores promete bastante: José Rodrix, Luís Carlos Sá, Caetano Veloso e Tibério Gaspar. A direção geral do espetáculo é de Nélson Xavier, e a direção musical cabe a Nino Giovanetti, sendo a cenografia e os figurinos de Colmar Diniz. No elenco: Leina Crespi, Nestor Montemar, Norma Sueli, Emiliano Queirós, Vera Seta, Marcos Wainberg, Mitota, José Paulo Fatah, Tina Louise, Euler Bertelli, Betty, Tatiana e Salete. Uma das atrações do espetáculo: Nestor Montemar fazendo a imitação de Dulcina de Morais em **Chuva**.

● **RONALDO DANIEL** — O Canadá pediu à Inglaterra que enviasse um encenador para dirigir um curso de verão para jovens diretores canadenses. O escolhido foi o brasileiro Ronaldo Daniel, um dos fundadores do Teatro Oficina, e que há vários anos vem trabalhando no teatro britanico. Seu laboratório canadense foi coroado de pleno êxito.

● **MOLIÈRE — Escola de Maridos, de Molière**, que terminou domingo a sua temporada no Teatro João Caetano, voltará ao cartaz dentro em breve, agora no Teatro de Arena da Guanabara. Esta semana o espetáculo protagonizado por Procópio Ferreira será apresentado em Marechal Hermes.

● **CLEIDE DE VOLTA** — A bem sucedida encenação de **O Santo e a Porca**, de Suassuna, que teve de interromper a sua carreira por causa da temporada do grupo alemão no TNC, voltará a ser apresentada no teatrinho da Avenida Rio Branco a partir da próxima quinta-feira.

Y.M.

DAS EXPOSIÇÕES

● **GRAFICA ALEMÃ** — Inaugura-se amanhã, às 18h, no **MAM**, a exposição **A Nova Gráfica Alemã**. A exposição apresentará trabalhos de 20 artistas gráficos, entre os quais os integrantes do Grupo O, Mack, Piener e Uecker; os integrantes do Grupo Neofigurativo, Ante, Alt, Janssen e Altemburg. Tôdas as obras expostas poderão ser solicitadas para empréstimo, através da Associação Artística de Munique.

DOS CURSOS

● **NÔVO TEATRO** — O Curso de Arte Popular do Museu de Arte Moderna promove aos domingos uma série de conferências sôbre o Nôvo Teatro. As palestras foram organizadas pelo Grupo Comunidade, que funciona no MAM. Como conferencistas estão Fernanda Montenegro, Aldomar Conrado, Sérgio Brito, Bárbara Heliodora, Yan Michalski e Maria da Glória Beutmuller. As palestras serão sempre aos domingos, de 16h às 17h30m. A entrada é franca e o debate livre.

● **FOLCLORE** — Inicia-se amanhã, no Museu Nacional de Belas-Artes, o curso Conheça o Brasil Através do Folclore. O curso é de três semanas, com aulas quartas e sextas-feiras, às 18h, sob a responsabilidade da professôra Dulce Martins Lamas. No decorrer do curso se apresentarão ao vivo grupos folclóricos. Serão fornecidos certificados de conclusão do curso. Inscrições no Museu Nacional de Belas-Artes, Av. Rio Branco, 199.

DOS SIMPÓSIOS

● **SIMPÓSIO** — A Associação Psiquiátrica da América Latina e a Associação Brasileira de Psiquiatria realizam dias 16 e 17 Simpósio Latino-Americano de Psiquiatria, versando sôbre o tema **Progressos no Tratamento e na Ressocialização do Psicótico**. As reuniões serão no Hotel Glória, Praia do Russel, 632.

Torne útil sua última homenagem a um parente ou amigo enviando um cartão "In Memoriam", da Pro Matre.
Seu donativo, qualquer que seja, será sempre bem recebido.
Sua lembrança irá se transformar no sorriso de uma criança que nasce.

AJUDE UMA CRIANÇA A NASCER NA PRO MATRE

PRO MATRE
Av. Venezuela, 155 - Rio
Tels.: 243-6875/243-0014

De segunda a sexta-feira às: 7h30m, 12h30m, 18h30m, 24h30m.
Sábados, domingos e feriados às: 8h30m, 12h30m, 18h30m, 24h30m.

ZYD RADIO JORNAL DO BRASIL 66

o jornal do brasil informa num patrocínio do

BRADESCO

ALMOCE no RINCÃO
R. MARQUÊS DE VALENÇA, 83 - TIJUCA

BAND
nova seção
"boutique"
—
listas de casamentos
•
157 - bar ribeira

IPANEMA TEM PRAIAS, GAROTAS BONITAS E AGORA GANHA AQUÊLE ALGO MAIS
O RESTAURANTE E CERVEJARIA QUE FALTAVA

RESTAURANT ALT-BERLIN

ALT-BERLIN

E tem mais:
- O melhor american-bar da zona sul com preços bem razoáveis
- Além dos famosos churrascos dos pampas
- E a animação dançante do maestro Gricha Bank e seu conjunto
- Aberto das 11 às 4 da manhã

FUNCIONA PARA O PUBLICO A PARTIR DE AMANHA

Rua Visconde de Pirajá, 22 (ao lado do Teatro Santa Rosa)
Reservas 287-7033

SERVIÇO

- **PARA RESOLVER:** Qualquer problema de ferragem para banheiro ou cozinha, chame De Luca Ferragens. O telefone é 232-5581 e o endereço é Mem de Sá, 276. Se na loja não houver a peça que você precisa, os funcionários se encarregam de arranjar em outro lugar.
- **FEIRA:** Do Livro, infantil e juvenil, é a promoção do Colégio Brasileiro de Almeida esta semana, de amanhã até sábado. Palestras diáriamente às 17h, no auditório do colégio, com entrada franca. Endereço: Rua Almirante Saddock de Sá, 276, Ipanema.

- **LEILÃO:** Serviço de caça, de cristal, com 135 peças, é uma das atrações do Leilão do Jubileu de Ernani. As cenas de caça são gravadas a mão pelo artista Loeb Maeyer, século XVIII.
- **"SUÉDINE":** Na Marijuana, microvestidos de suédine, com aplicações pop, em 15 côres diferentes, por Cr$ 90,00. Na mesma loja, conjuntos de blusa e short, também em suédine, por Cr$ 80,00.
- **CONGELADA:** Todos os dias, até meia-noite, você pode encontrar, em alguns postos de gasolina, as refeições supergeladas. Novidade no cardápio é a frigideira de siri, por Cr$ 3,00. Qualquer prato pode ser acompanhado por arroz simples, ... Cr$ 1,10, ou por arroz à grega, por Cr$ 2,30. Na Zona Sul: Pôsto Modêlo, Rua São Clemente, 307, e Pôsto Hípico, Rua Jardim Botanico, 568.
- **REABERTA:** A loja de doces da Galeria Condor, no Largo do Machado, loja 38. Os doces, a Cr$ 0,80, e os salgados, a Cr$ 0,60, podem ser encomendados para festinhas, com antecedência.
- **CAMURÇA:** Para crianças, nos tamanhos 17 a 20, botinhas de camurça nas côres areia e vermelho. Custam Cr$ 18,00 na Avant et Après, Rua Barão de Jaguaribe, 30.
- **ABASTECIMENTO:** Esta semana, nas feiras livres, a laranja-lima está custando Cr$ 4,00 a dúzia; melhor comprar a seleta, bastante doce, por Cr$ 1,60 a dúzia. Nas barracas de peixe, camarões do tipo graúdo estão entre Cr$ 13,00 e Cr$ 16,00 o quilo. Preço mais razoável é o da pêra, tipo francesa, por Cr$ 3,50 o quilo, e o da nêspera, sempre gostosa, Cr$ 3,00, o quilo.
- **MÓVEIS:** Prontos para entrega ou sob encomenda, desde armários embutidos até os mais finos para sua casa. Preços de fábrica. E' na Patrona Bovariae, Rua Coronel Veiga, 405, Petrópolis.
- **NOVIDADE:** Em todos os supermercados do Rio, roupas de cama e mesa, para casal e solteiro, estampadas e lisas. Colcha da Garcia por Cr$ 18,00 nas côres mais modernas.
- **PARA NATAL:** A Seagrams acaba de lançar conjuntos com várias marcas de bebidas, em embalagens especiais para presentes de Natal. Venda direta para emprêsas, indústrias e bancos. As embalagens são de couro, jacarandá e vime, as bebidas são das melhores marcas nacionais e estrangeiras e os preços vão de Cr$ 120,00 a Cr$ 1 340,00. Informações e pedidos pelo telefone 261-1552.

ARTESANATO DE MINAS PARA "BOUTIQUES" DO RIO

Belo Horizonte (Sucursal) — São numerosos os artesanatos existentes no Brasil. Não há quem desconheça as rendas do Nordeste, a cerâmica marajóara, as obras de talha em madeira do Paraná e os artefatos de couro do Rio Grande do Sul.

Em Minas, o artesanato é representado por jóias, principalmente as de prata, peças de pedra-sabão, de madeira e uma infinidade de outros objetos típicos.

INCENTIVO

Nos últimos anos, o Govêrno do Estado, procurando proteger o artesanato, criou um serviço de assistência ao artesão; os trabalhos são orientados, o bom gôsto apurado e as vendas facilitadas, através de frequentes exposições. Como a grande maioria dos produtos de artesanato está no interior, cuidou-se de buscá-los na fonte, para vendê-los na capital.

A Fundação Palácio das Artes é a entidade destinada a promover a arte em Minas. Sua sede, no ponto mais central de Belo Horizonte, na Avenida Afonso Pena, dispõe de uma exposição permanente, que vende vasta linha de peças do artesanato mineiro, a preços acessíveis.

NOVAS TÉCNICAS

Em 1969, chegou ao Brasil um grupo de jovens alemães do Serviço Comunitário da Alemanha e se instalou em Nova Lima, a poucos quilômetros de Belo Horizonte. Eram artesãos que vinham ensinar novas técnicas de pintura, tecelagem e ourivesaria.

Formando uma cooperativa com os habitantes da cidade, começaram a ensinar aos habitantes da região os seus segredos, trabalhando juntos na manufatura de bijuterias finas, de ouro e prata, tecelagem e pintura sôbre panos.

Uma professôra alemã ensina a tecer, em lã, ponchos, tapêtes decorativos, bôlsas e cintos modernos. A sêda pura é comprada em peças para ser pintada com a técnica do *batik*. Os desenhos são criados pelos próprios alunos ou artesãos. Nos ponchos e tapêtes predomina a padronagem vistosa, de origem sueca.

OURIVESARIA

O artesanato de bijuterias funciona sob a supervisão e orientação de um ourives alemão e os alunos executam trabalhos de muito bom gôsto. Trabalham em prata da melhor qualidade (925), em que engastam também pedras preciosas. Peças em ouro são feitas sob encomenda: anéis, pulseiras, colares e brincos, em diversos metais, bronze com banho de ouro, alpaca com banho de prata. O ouro vem da Mina de Morro Velho, situada ali mesmo em Nova Lima.

A maior parte dos produtos do artesanato novalimense é vendida para as *boutiques* do Rio e São Paulo. A produção não chega a ser estocada, tal a quantidade de pedidos e encomendas recebidas mensalmente.

Na Cooperativa de Nova Lima, os tecidos são pintados a mão ou trabalhados em batik

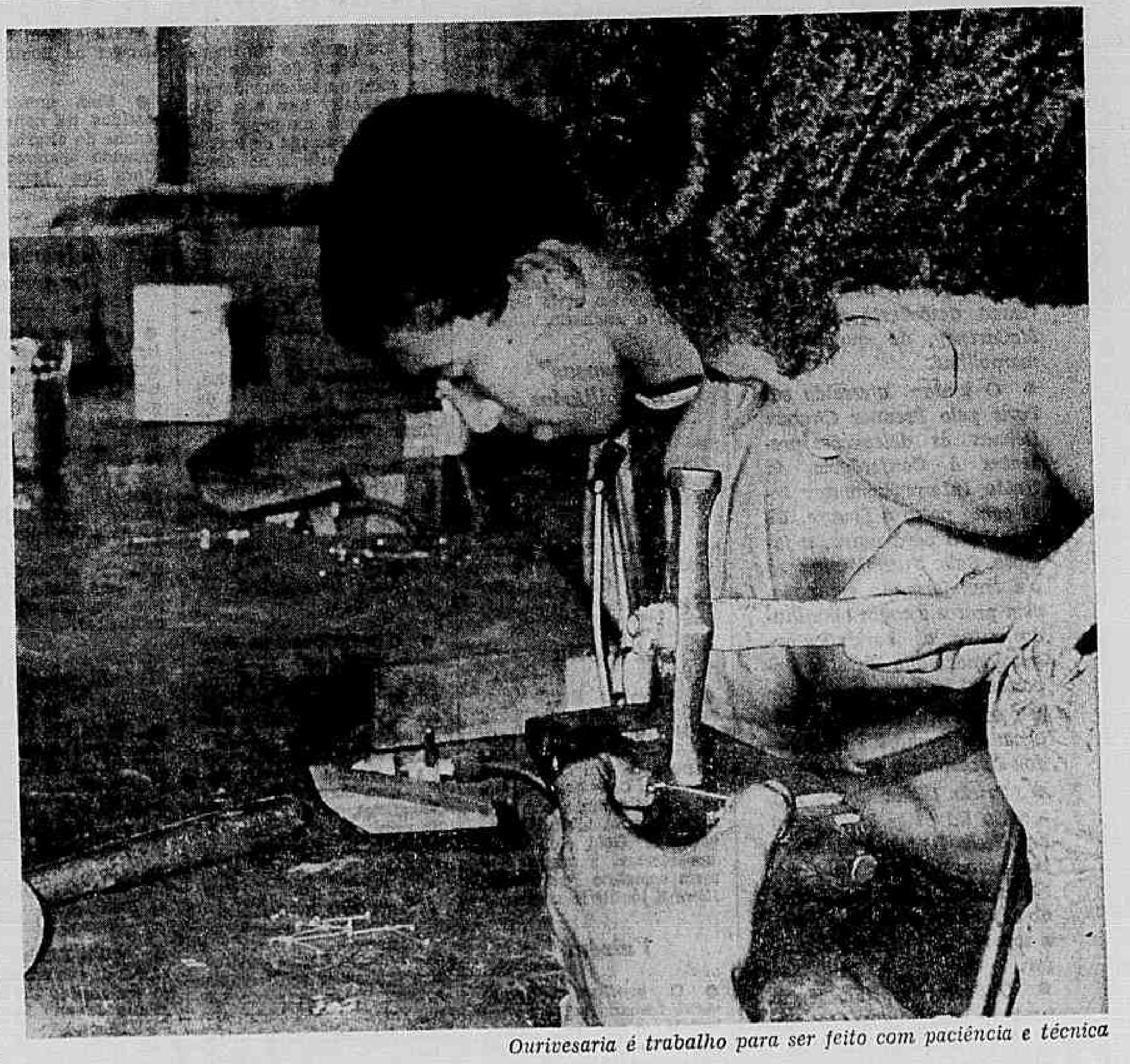

Ourivesaria é trabalho para ser feito com paciência e técnica

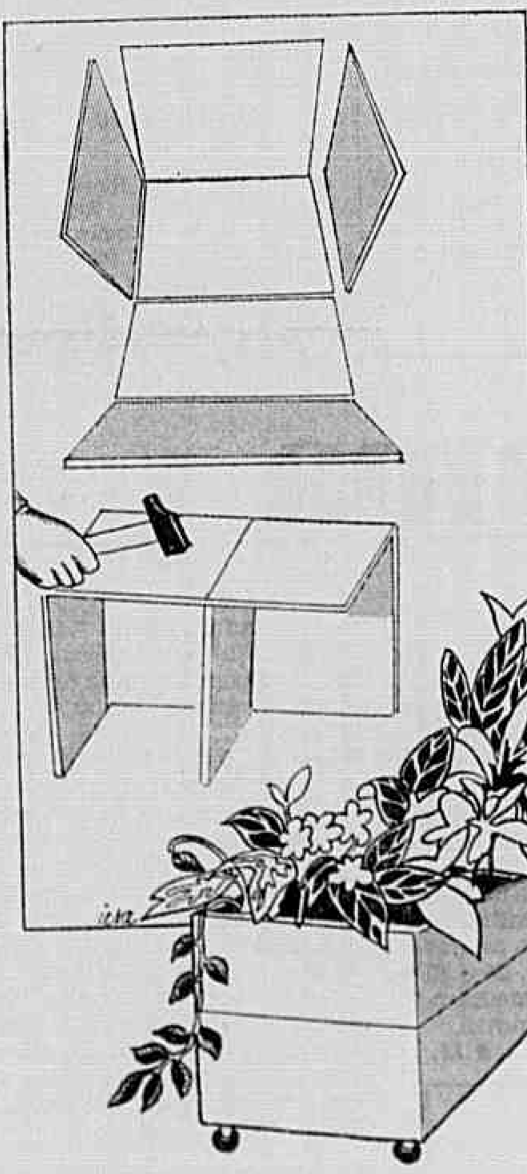

FAÇA VOCÊ MESMA: UMA JARDINEIRA

Para você mesma fazer em pouco tempo, esta jardineira tem no seu interior um tanque de zinco, à prova dágua. Ela pode ser tôda laqueada em branco ou na côr de sua preferência, e fica sôbre rodinhas para facilitar a movimentação dentro de casa.

Mede 58cm de comprimento, 51cm de altura, 42cm de largura e a profundidade do tanque é de 25cm. Para fazê-la, você vai precisar de 1,30m de ripa, com 18mm de espessura; quatro rodinhas giráveis de 5cm de altura; dois rolos de zinco de 2m; uma caixa de solda a frio.

1 — Risque as medidas da jardineira na ripa com lápis, para depois serrar. Corte na marcação com a ajuda de uma serra manual. Trace em seguida a linha onde vai pregar o tanque nas paredes exteriores.

2 — Faça a jardineira com pregos sem cabeça. Comece a montagem pelos dois lados e o fundo; pregue em seguida o fundo do tanque sôbre os dois lados. Termine a montagem pelos dois últimos lados.

3 — O conjunto está pronto. Faça o polimento das superfícies com uma lixa. Aparafuse as rodinhas no fundo da jardineira, um pouco retraídas para torná-las invisíveis. Pinte com três camadas de esmalte da côr escolhida, e em seguida faça o tanque de zinco.

Para fazer o tanque, risque as medidas internas da jardineira no zinco. Recorte com a ajuda da tesoura, seguindo o traçado. Forme as reentrancias e aperte com um pedaço de pau. Deslize a capa da jardineira até o fundo. Solde a junção do angulo e o fundo sôbre a montagem, com solda fria e a ajuda de um bastão de madeira.

O GOVERNADOR CHAGAS FREITAS ESTÁ PRONTO PARA DAR POSSE AO SEU SUBSTITUTO

Dia 12 de outubro, 14 jovens irão tomar posse no Govêrno da Guanabara.
É a promoção "Cidade Jovem" do JORNAL DO BRASIL,
a mais vibrante experiência de civismo
e integração entre gerações.
Os jovens que governarão o Rio serão sorteados entre alunos
e alunas de ginásios, públicos e particulares, da Guanabara.
E irão substituir por um dia o Governador Chagas Freitas
e seu secretariado.
Incentive seu colégio.
E participe você também da "Cidade Jovem".

Seja governador da CIDADE JOVEM
Promoção do JORNAL DO BRASIL
Informações : Relações Públicas
Av. Rio Branco, 110/112 — 1° andar

São Paulo (Sucursal) – Pela segunda vez, São Paulo discutiu as Escolas Renovadas, durante Simpósio promovido pela Escola Luís Antônio Machado, sob os auspícios do Departamento de Ensino Fundamental do Ministério da Educação. Mas, êste ano, a presença de pais e técnicos de educação foi três vêzes maior que no ano passado. E as conclusões bem mais objetivas e práticas. A razão para êste grande interêsse está nos novos decretos federais, recentemente promulgados, que obrigam todos os estabelecimentos de ensino a renovarem suas estruturas de currículos, visando o ensino fundamental de oito anos

O NÔVO ENSINO EM DISCUSSÃO

Até 1948, o sistema de ensino era único; escola e professor eram obrigados e executar um programa preestabelecido pelo Govêrno, independente das características das crianças, de seu meio-ambiente ou região.

Em 1962, com a regulamentação da Lei de Diretrizes e Bases, já se tinha tôda liberdade para a programação de um currículo e para a renovação do ensino, isto é, o planejamento integrado de tôdas as disciplinas em tôrno de um centro de interêsse. Assim foram surgindo as Escolas Renovadas, os Ginásios Orientados para o Trabalho, os Vocacionais, os Pluricurriculares e Experimentais.

— Mas renovar uma escola custa, todos os anos, um mês de férias, a professôres acostumados a terem três, e ainda a exigência de constante pesquisa — explica o professor Aldo Perracini, diretor da Escola que promoveu o II Simpósio e um dos pioneiros da renovação escolar no Brasil.

— O comodismo é um dos responsáveis pela existência de tão poucas Escolas Renovadas em São Paulo e Guanabara — continua.

Resistência dos pais

A nova Lei do Ensino Fundamental também veio quebrar a resistência dos pais, que muitas vêzes não aceitavam as mudanças propostas pela Escola Renovada. Por terem estudado em escolas tradicionais, êles não se conformavam com o fato de seus filhos não trazerem lição para casa, de não receberem boletim com notas e, de ainda por cima, estarem sendo convocados para reunião de pais.

— Os pais também se preocupavam com a não continuidade de uma forma nova de ensino — explica o prof. Aldo.

Agora, com a lei, tôdas as escolas estão obrigadas a apresentar seus projetos de renovação até o princípio do próximo ano. Embora, para a implantação das modificações, o prazo seja maior, a renovação virá de qualquer jeito para todo o Brasil.

Durante o II Simpósio, os pais também se reuniram para discutir "a expectativa e o papel dos pais na Escola Renovada." E chegaram à conclusão de que espírito democrático e senso crítico devem nortear o ensino.

"Criar condições para que a criança possa escolher, respeitando a coletividade e suas próprias características, visando o desenvolvimento de suas potencialidades psicomotoras, dentro de um clima de autodisciplina e auto-educação."

Êste seria o objetivo da E. R., segundo conclusão do grupo de pais.

Opinião dos professôres

Mas os pais que já aceitaram estas mudanças deverão estar preparados para, cada ano, aceitarem outras e talvez maiores.

Os professôres reunidos durante o II Simpósio chegaram à conclusão de que a "Escola Renovada deve estar sempre buscando, pesquisando e renovando, para que não caia no perigo da estagnação." E êste perigo fica evidente quando consideramos que a escola está inserida em um mundo em mutação e que prepara cidadãos para êste mundo.

Os professôres concordaram também em que a aprovação dos alunos deve ser automática. O aluno faz sua auto-avaliação e o professor aprova ou desaprova. Em seguida, um conselho de professôres avalia individualmente cada aluno, levando em conta mais o esfôrço do aluno que a quantidade de conhecimentos adquiridos.

— "Educar e orientar" é o que os professôres propõem para que a criança consiga transferir conhecimentos anteriores para problemas atuais e para situações futuras.

As faculdades de Pedagogia e Filosofia terão de adaptar tôdas estas novas tendências do ensino. Mas, por enquanto, isto ainda não aconteceu. Os bacharéis saem das faculdades preparados apenas para enfrentar uma classe com alunos tradicionais. Êles adquiriram técnicas para transmitir os conhecimentos prefixados em um currículo rígido. Na verdade, há ainda, e continuará havendo enquanto as faculdades também não se renovarem, um grande hiato entre o que propõe o Ensino Renovado e o que é ensinado nos cursos superiores.

Por esta razão, também, 1 280 professôres e estudantes fizeram questão de estar presentes a êste II Simpósio, onde uma das conclusões fala do treinamento de professôres:

— O professor, após uma entrevista com o diretor pedagógico, para saber se seus objetivos são os mesmos da escola, deverá passar por um estágio dentro da própria escola. Deverá participar das reuniões pedagógicas, e técnicas de grupo podem ser usadas, colocando-se o professor em situação análoga à do aluno, para avaliar melhor as reações encontradas em classe.

Além disto, em São Paulo, estão sendo organizados vários cursos, promovidos pelo Centro de Educação-Estudo, visando a complementação da formação universitária para o Ensino Renovado. Os cursos são sôbre planejamento de currículo, treinamento de assistentes pedagógicos e de professôres, por áreas de ensino.

Quanto aos vestibulares, o II Simpósio chegou à conclusão de que, com as novas modificações, os alunos das Escolas Renovadas terão muito mais chances, pois os exames serão de seleção e estarão baseados não só na quantidade de conhecimentos acadêmicos, mas também no raciocínio e no pensamento lateral.

Fator

LEILÃO DE ARTE

leiloeiro: josé eduardo, preposto em exercício do leiloeiro affonso nunes.

serão apregoadas 300 obras. óleos, desenhos e gravuras da pintura moderna brasileira.

portinari, di cavalcanti, tarsila, djanira, guignard, raimundo, graciano, pancetti, goeldi, mabe, dacosta, bandeira, aldemir martins, grassmann.

artistas da "familia artística paulista", do "grupo baiano", álvaro borges, cuoco, babinsky, kathalian, gerchman. loio persio, serpa, entre outros.

DIAS 14, 15 e 16 ÀS 21,00 HS. SALÕES DO COPACABANA PALACE

COLLECTIO

fone 80-8661 S.P

presença de

BANSULVEST
FINASUL

NOITE DE GALA

Lançamento do 1.º album de gravuras de Tarsila
por ocasião do leilão de arte moderna por
JOSE EDUARDO
preposto em exercício do leiloeiro
AFFONSO NUNES

leilão de arte

presença de
BANSULVEST
FINASUL

COLLECTIO

DIAS 14, 15 E 16 DE SETEMBRO • SALÕES DO COPACABANA PALACE

o que há para ver

Orquestra de Câmara do Brasil, às 21h, na Sala Cecília Meireles ● Pinturas de Artur Carneiro, na Galeria Chica da Silva ● *O Sol Por Testemunha*, de René Clement, hoje em duas sessões, na Maison de France

cinema

Em 17a. semana, A Filha de Ryan *está agora também em Niterói* (Icaraí). *Em terceira semana:* O Entêrro da Cafetina, Os Deuses e os Mortos.

RECOMENDAÇÕES — A Planície Imensa *(documentário);* A Filha de Ryan; Investigação sôbre um Cidadão Acima de Qualquer Suspeita. *Extra (só hoje):* Paisà *(Centro de Artes Cinematográficas da PUC);* O Sol por *Testemunha (Maison de France) (E.A.)*

ESTRÉIAS

SÊDE DE PECAR (The Grasshopper), de Jerry Paris. Uma jovem do interior, seu amôres e precoces desilusões. Com Jacqueline Bisset, Jim Brown, Joseph Cotten. Filme americano em Tecnicolor. **Super-Bruni-70:** 14h, 16h, 18h, 20h, 22h. (18 anos).

QUANDO NEM UM AMANTE RESOLVE (Diary of a Mad Housewife), de Frank Perry. Uma espôsa fiel e sua experiência em infidelidade. Com Carrie Snodgrass, Richard Benjamin, Frank Langella. Filme americano em Tecnicolor. **Caruso:** 14h, 16h, 18h, 20h, 22h. (18 anos).

QUANDO OS BRAVOS SE ENCONTRAM (Valdez is Coming), de Edwin Sherin. **Western.** Com Burt Lancaster, Susan Clark. Filme americano em DeLuxe Color. **São Luís, Odeon:** ..... 14h, 16h, 18h, 20h, 22h. (18 anos).

SE O LEITO FALASSE... (Can Hieronymus Merkin Ever Forget Mercy Humppe and Find Happiness?), de Anthony Newley. Comédia com números musicais. Com Anthony Newley, Joan Collins, Milton Berle, George Jessel, Connie Kreski. Filme inglês em Tecnicolor. **Miramar:** ...... 14h30m, 16h50m 19h10m, 21h30m. (18 anos).

OBSESSÃO DE VINGANÇA (The Reckoning), de Jack Gold. Drama psicológico. Com Nicol Williamson, Rachel Roberts. Filme inglês em Tecnicolor. **Coral, Tijuca-Palace:** 14h, 16h, 18h, 20h, 22h. (18 anos).

HELGA E MICHAEL (Helga und Michael), de Eric F. Bender. Filme de educação sexual — o segundo da série (alemã) iniciada com **Helga.** Com Ruth Gassamn, Felix Franchy, Elfi Ruoter, Hildegard Linden. Em côres. **Riviera.** (18 anos).

OS AMANTES INFIÉIS (A Severed Head), de Dick Clemente. Comédia: uma ciranda de infidelidades. Baseada no romance de Iris Murdoch. Com Remick, Richard Attenborough e Claire Bloom. Filme inglês em côres. **Ópera:** 14h, 16h, 18h, 20h, 22h. (18 anos).

CONTINUAÇÕES

CARTER, O VINGADOR (Get Carter), de Mike Hodges. Um **gangster** em implacável missão de vingança. Com Michael Caine, Ian Hendry, Britt Ekland, John Osborne. Filme inglês em Metrocolor. **Metro-Copacabana, Metro-Tijuca:** 14h, 16h, 18h, 20h, 22h. **Lagoa Drive-In:** 20h30m, ... 22h30m. (18 anos).

OS COMANDOS ATACAM ROMMEL (Raid on Rommel), de Henry Hathaway. O diretor de **A Rapôsa do Deserto** volta a focalizar o Marechal Rommel **versus** Aliados na guerra no Norte da África. Com Richard Burton, John Collins, Clinton Greyn, Danielle de Metz, Wolfgang Preiss. Filme americano em Tecnicolor. **Roxy:** 14h, 16h, 18h, 20h, 22h. (14 anos).

CONSEGUIRÃO OS NOSSOS HERÓIS ENCONTRAR O AMIGO MISTERIOSAMENTE DESAPARECIDO NA ÁFRICA? (Riusciranno i Nostri Eroi a Ritrovare l'Amico Misteriosamente Scomparso in Africa?), de Ettore Scola. Um **safari** cômico. Com Alberto Sordi, Bernard Blier, Nino Manfredi. Filme italiano em côres. **Bruni-Flamengo, Rio:** 14h30m, 17h, 19h30m, 22h. (10 anos).

MERCENÁRIOS DE UM REINO EM CHAMAS (Two Times Two), de Bud Yorkin. Comédia na França de Luís XVI, com intrigas palacianas e revolucionárias. Com Donald Sutherland, Gene Wilder, Hugh Griffith, Jack MacGowran, Ewa Aulin, Billie Whitelaw, Orson Welles. Filme americano em Tecnicolor. **Botafogo** (com **O Sangue de Drácula**): 15h30m, ... 17h20m, 19h10m, 21h. (18 anos).

LIÇÃO PARTICULAR DE AMOR (La Leçon Particulière), de Michel Boisrond. Primeira experiência amorosa de um estudante. Com Nathalie Delon, Robert Hossein, Renaud Verley. Filme francês em Eastmancolor. **Art-Palácio-Copacabana, Art-Palácio-Tijuca, Arte-Palácio-Madureira, Art-Palácio-Méier, Art-Palácio-Petrópolis.** 14h, 16h, 18h, 20h, 22h. (18 anos).

A GRANDE BATALHA (produção soviética), de Yuri Ozerov. A derrota dos alemães na campanha da Rússia (II Guerra Mundial). Com Larisa Golubkina, Vladen Davidov e outros. Em côres. Dublado em inglês. **Plaza** (a partir de 10h). **Pax, Holiday, Melo** (Penha Circular), **Alfa, Trianon** (Campos), **Alvorada** (Teresópolis). 14h, 16h, 18h, 20h, 22h. (14 anos).

OS DEUSES E OS MORTOS (Brasileira) de Rui Guerra. Um aventureiro interfere na luta entre os grandes **coronéis** da Bahia, na década de 30. Premiado nos Festivais de Brasília e de Cinema e Juventude de Grenoble (França). Com Othon Bastos, Norma Bengell, Ítala Nandi, Fredi Kleeman, Nelson Xavier, Rui Polanah, Vera Bocaiúva, Maria Rúbia, Monsueto, Milton Nascimento, além de Dina Sfat em participação especial. Eastmancolor. **Paissandu, Britânia, Casablanca** (Petrópolis): 14h, 16h, 18h, 20h, 22h. (18 anos).

O ENTÊRRO DA CAFETINA (Brasileiro), de Alberto Pieralisi. Comédia "sem chôro nem vela", conforme a última vontade da falecida. Em côres. Com Jece Valadão, Eva Christian, Paulo Fortes, Elizângela, Fernando José. **Leblon, Carioca, Capri, Vitória** (Bonsucesso), **Caxias, D. Pedro** (Petrópolis), **Palácio, Odeon** (Niterói), **Imperator:** 14h, 16h, 18h, 20h, 22h. **Rosário** (com **O Cérebro de um Milhão de Dólares**): 14h, 17h40m, ... 19h25m. (18 anos).

UMA SÔBRE A OUTRA (Una Sull'Altra), de Lucio Fulci. Mistério policial em tôrno da morte da mulher de um médico. Com Jean Sorel, Marisa Mell, Elsa Martinelli, John Ireland, Faith Domergue. Filme italiano em Tecnicolor. Dublado em inglês. **Pathé** (a partir de 12h), **Condor-Largo do Machado:** 14h, 16h, 18h, 20h, 22h. (18 anos).

TRISTANA — UMA PAIXÃO MÓRBIDA (Tristana), de Luis Buñuel. Tristana entre seu tutor (que a seduz) e o amor por um pintor. Com Catherine Deneuve, Franco Nero, Fernando Rey. Baseado no romance de Benito Perez Galdós. Produção franco-espanhola em Eastmancolor. Dublada em inglês. **Ricamar:** 14h, 16h, 18h, 20h, 22h. (18 anos).

NUM DIA CLARO DE VERÃO (On a Clear Day You Can See Forever), de Vincente Minelli. Versão do musical teatral escrito por Alan Jay Lerner, com músicas de Lerner e Burton Lane. Reencarnação e percepção extra-sensorial são os ingredientes da trama que aproxima Barbra Streisand de Yves Montand. Com Bob Newhart, Larry Blyden, Jack Nicholson. Filme americano em Tecnicolor. **Vitória, Tijuca:** 14h20m, 16h45m, ... 19h10m, 21h35m. (14 anos).

O MÉDICO DO INSTITUTO (Il Medico della Mutua), de Luigi Zampa. Comédia. Um médico em ascensão profissional graças a recursos inconfessáveis. Com Alberto Sordi, Bice Valori, Sara Franchetti, Leopoldo Trieste. Filme italiano em Tecnicolor. **Paris-Palace, Bruni-Botafogo, Presidente, Rio-Palace, Bruni-Engenho de Dentro, Astor, São Pedro, Matilde:** 14h, 16h, 18h, 20h, 22h. (18 anos).

CAIU UMA MÔÇA NA MINHA SOPA (There Is a Girl in My Soup), de Roy Boulting. Comédia. Uma garôta provocante perturba a vida de um solteirão. Com Peter Sellers, Goldie Hawn. Filme inglês em côres. **Bruni-Copacabana, São José, Bruni-Méier, Bruni-Piedade, Regência, River** (Caxias): 14h, 16h, 18h, 20h, ... 22h. (18 anos)

MULHERES DE MÉDICOS (Doctors' Wives), de George Schaffner. O assassinato de um médico por outro põe em evidência várias crises conjugais. Com Dyan Cannon, Richard Crenna, Rachel Roberts, Janice Rule. Filme americano em côres. **Jóia, São Bento** (Niterói): 14h, 16h, 18h, 20h, 22h. (18 anos).

A FILHA DE RYAN (Ryan's Daughter), de David Lean. Os dois amôres de uma jovem irlandesa insatisfeita. Com Robert Mitchum, Trevor Howard, John Mills, Sarah Miles. Filme inglês em Metrocolor/70mm. **Metro-Boavista:** 14h30m, 18h, ... 21h30m. **Icaraí** (Niterói): 13h30m, 17h, 20h30m. (18 anos).

UMA HISTÓRIA DE AMOR (Love Story), de Arthur Hiller. O romance de Erich Segal, sucesso de livraria que fêz o mundo chorar, tem Ali McGraw e Ryan O'Neil nos principais papéis. Também com Ray Milland, Katherine Balfour, John Marley. Filme americano em côres. **Veneza, Santa Alice:** 14h, 16h, 18h, 20h, 22h. (14 anos).

O PADRE QUE QUERIA CASAR-SE (Il Prete Sposato), de Marco Vicario. Comédia. Lando Buzzanca é o padre siciliano transferido para Roma, onde se apaixona por Rossana Podestà. Com Salvo Randone, Magali Noel, Luciano Salce, Barbara Bouchet, Enrico Maria Salerno. Filme italiano em Eastmancolor. **Condor-Copacabana, Paratodos, Mauá:** 14h, 16h, 18h, 20h, 22h. (18 anos).

INVESTIGAÇÃO SÔBRE UM CIDADÃO ACIMA DE QUALQUER SUSPEITA (Indagine su un Cittadino al di Sopra di Ogni Sospetto), de Elio Petri. Uma autoridade policial comete um crime para provar sua onipotência. Com Gian Maria Volontè, Florinda Bolkan. Filme italiano em côres. **Holiday:** 14h, 16h, 18h, 20h, 22h. (18 anos).

AS ANORMAIS (La Donna Invisibile) de Paolo Spinola. As obsessões de uma mulher frustrada no matrimônio. Com Giovanna Ralli, Carla Gravina, Anita Sanders. Filme italiano em Eastmancolor. **Scala, Olinda, Mascote:** 14h, 16h, 18h, 20h, 22h. (18 anos).

REAPRESENTAÇÕES

A PLANÍCIE IMENSA (The Vanishing Prairie), de James Algar, produção de Walt Disney. Segundo longa-metragem da série documentária **Maravilhas da Natureza.** Filme americano em côres. **Rian, Império, América:** 14h40m, 16h20m, 18h20m, ... 20h10m, 22h. (Livre).

A FERA DE FORTE BRAVO (Escape from Fort Bravo), de John Sturges. **Western.** Com William Holden, Eleanor Parker, John Forsythe. Filme americano em côres. **Asteca:** 14h, 16h, 18h, 20h, 22h. (10 anos).

AS SANDÁLIAS DO PESCADOR (The Shoes of the Fisherman), de Michael Anderson. Versão do romance de Morris West. Com Anthony Quinn, Oskar Werner, Vittorio de Sica, Laurence Olivier, John Gielgud, Rosemary Dexter. Filme americano em **Metrocolor. Alasca:** 14h30m, 17h, ... 19h30m, 22h.

HOMEM E MULHER ATÉ CERTO PONTO... (Myra Breckinridge), de Michael Sarne. Myra, ex-Myron, e suas aventuras em Hollywood. Com Raquel Welch, Mae West, John Huston, Calvin Lockhart. Filme americano em DeLuxe Color. **Copacabana:** 14h, 16h, 18h, 20h, 22h. (18 anos).

GRINGO, REZE PARA MORRER (Straniero... Fatti il Segno della Croce!), de Miles Deem. **Western.** Com Charles Southwood, Jeff Cameron, Cristina Penz. Filme italiano em Eastmancolor. Em programa duplo, com **John Bastardo.** Filme italiano em Eastmancolor. **Western.** Com Martine Beswick, John Richardson. Horário para **Gringo:** 15h40m, 19h55m, 22h10m. Horário para **John Bastardo:** 14h, 17h15m, 20h30m (18 anos)

A BELA E A TARDE (Belle de Jour), de Luiz Buñuel. Uma espôsa impecável e suas incursões por um bordel. Com Catherine Deneuve, Jean Sorel, Michel Piccoli, Genevieve Page. Filme francês em côres. **Cine UFF** (Niterói). (18 anos).

MOSCOU CONTRA 007 (From Russia With Love), de Terence Young. O segundo filme da série James Bond. Com Sean Connery, Daniela Bianchi, Pedro Armendariz, Lotte Lenya. Filme inglês em Tecnicolor. **Capitólio:** 13h15m, 15h30m, 17h45m 20h, 22h15m. (18 anos).

DETETIVE MIXURUCA (It's Only Money), de Frank Tashlin. Jerry Lewis aprendiz de detetive particular. Com Zachary Scott, Joan O'Brien, Mae Questel, Jesse White. Filme americano em prêto e branco. **Leopoldina** (com **Êle e as Três Noviças**): 17h, 20h15m. (Livre).

EXTRA

CINE HORA — Comédias curtas, desenhos, atualidades. Sessões de hora em hora, a partir das 10h.

O SOL POR TESTEMUNHA (Plein Soleil), de René Clément. Com Alain Delon, Maurice Ronet, Marie Laforêt. Hoje, 18h e 20h, no **Cinéma dEssai** da Maison de France.

PAISÀ, de Roberto Rossellini. Um dos clássicos do neo-realismo, com atôres não-profissionais. Hoje, às ... 21h, no 2.º andar do prédio nôvo da **PUC.**

OPINIÃO PÚBLICA, de Arnaldo Jabor. Documentário em longa metragem. Complemento: **O Circo,** de Arnaldo Jabor. Hoje, às 18h30m.

HORÁRIOS — Os horários dos programas de cinema divulgados neste roteiro são os fornecidos pelas emprêsas e, portanto, de exclusiva responsabilidade dos exibidores.

teatro

Querido, Agora Não...,
cartaz do Teatro Copacabana

QUERIDO, AGORA NÃO... — Comédia de Ray Cooney e John Chapman. Peripécias em tôrno de um casaco de **vison.** Direção de Sérgio Viotti. Com Ari Fontoura, Felipe Carone, Lilian Fernandes e outros. **Teatro Copacabana.** Av. Copacabana, 327 (237-8726). 21h30m, sáb., ... 20h30m e 22h30m, vesp. 5a., 17h e dom., 18h.

A VIDA ESCRACHADA — Musical com texto de Bráulio Pedroso e música de Roberto e Erasmo Carlos. Uma vedete de revista às voltas com um **gangster.** Direção de Antônio Pedro. Com Marília Pêra, Otávio Augusto, Marco Nanini e outros. **Teatro Mesbla,** Rua do Passeio, 42/56 (242-4880). 21h30m, sáb., 20h e 22h30m., dom., 19h e 21h.

O MARIDO VAI À CAÇA — Vaudeville de Georges Feydeau. O marido e a mulher **caçam** às escondidas, cada um de seu lado. Direção de Amir Haddad. Com Fernanda Montenegro, Sérgio Brito, Ítalo Rossi, Jacqueline Laurence e outros. **Teatro Senac,** Rua Pompeu Loureiro, 45 (256-2641). 21h15m, sáb., ... 19h45m e 22h30m, vesp. dom. 18h.

O SANTO E A PORCA — Comédia de Ariano Suassuna. A clássica fábula do avarento transposta para o interior brasileiro. Dir. de Silnei Siqueira. Com Cleide Iáconis, Germano Filho, Oscar Felipe e outros. **TNC,** Av. Rio Branco, 179 (222-0367) 3a., 4a., 5a., 6a., às 21h15m. sáb., 20h e 22h. vesp. 5a., 16h e dom., 18h e 21h15m. Volta ao cartaz quinta-feira.

LONGE DAQUI, AQUI MESMO — Sátira de Antônio Bivar. Um conto de fadas para maiores de 18 anos. Direção de Antônio Abujamra. Com Nélia Paula, Lêda Zepelin, Rubens Araújo, Mário Petraglia e outros. No **Teatro Opinião,** Rua Siqueira Campos, 143 (235-2119), 21h30m, sáb., 20h e 22h30m, vesp., 5a., 17h e dom., 18h.

OS RAPAZES DA BANDA — Comédia dramática de Mart Crowley. Alegrias e tristezas de uma festa do **gay power** nova-iorquino. Direção de Maurice Vaneau. Com Raul Cortês, Paulo César Pereio, John Herbert, Benedito Corsi, Paulo Padilha, Antônio Pitanga, Jorge Gomes e outros. **Teatro da Lagoa,** Av. Borges de Medeiros, 1 426, ... (227-3589 e 227-6686), de 4a. a domingo, às 21h30m., sáb., 20h30m e 22h30m, dom., 19h e 21h30m. Últimas semanas.

A MÃE — Tragicomédia de Stanislaw Witkiewicz. Réquiem surrealista por uma família decadente. Direção de Claude Régy. Com Teresa Raquel, José Wilker, Hildegard Angel, Maria Rita, Osvaldo Lousada e outros. No **Teatro Maison de France,** Av. Presidente Antônio Carlos, 58 .... (252-3456), 21h30m, sáb., 20h e .... 22h30m, dom., 21h, vesp. 5a., 17h e dom., 18h.

O JOGO DA VERDADE — Comédia policial do Aurimar Rocha. Direção do autor. Uma reunião social toma um caminho inesperado. Com Iris Bruzzi, Neusa Amaral, Aurimar Rocha, Susana Vieira e outros. No **Teatro de Bôlso,** Avenida Ataulfo de Paiva, 269 (287-0871), 21h30m, sáb., 21h e 22h45m, vesp., 5a., 16h e dom., 18h15m.

UM EDIFÍCIO CHAMADO 200 — Comédia de Paulo Pontes. Como vencer na vida através da Loteria Esportiva. Direção de José Renato. Com Milton Morais, Eva Christian, Ângela Valério. No **Teatro Casa-Grande,** Av. Afrânio de Melo Franco, 290. Tel. 227-6475. 21h30m, sáb., 20h e 22h15m, vesp. 5a., ... 17h15m, e dom., 19h30m e 21h30m. Última semana.

LIBERDADE PARA AS BORBOLETAS — Comédia dramática de Leonard Gershe. Um rapaz cego disputado pela **supermãe** e por uma namorada. Direção de Vítor Berbara. Com Gracindo Jr., Lourdes Mayer, Sandra Brea, Jorge Botelho. No **Teatro Ginástico,** Av. Graça Aranha, 187 (221-4484), 21h, sáb., 20h e ...... 22h15m, vesp. 5a. e dom., 17h.

CHICAGO 1930 — Comédia dramática de Ben Hecht e Charles Mac Arthur. Jornalistas preparam-se para assistir à execução de um criminoso. Direção de João Bethencourt. Com Fregolente, Jorge Dória, Oduvaldo Viana Filho, Iara Côrtes e outros. No **Teatro Glória,** Rua do Russel, 632 (265-3436). 21h30m, sáb., 20h e 22h30m, dom., 18h e 21h.

TÔDA FERA TEM UM PAI QUE É DONZELO — Comédia de Emanuel Rodrigues e Costinha. A recuperação de um viúvo irrecuperável. Com Costinha, Vilma Fernandes, Andréa e outros. No **Teatro Dulcina,** Rua Alcindo Guanabara, 17/21. .... (232-5817), 21h15m, sáb., 20h e 22h., vesp. dom., 18h.

BALBINA DE IANSÃ — Comédia de Plínio Marcos, baseada em temas folclóricos afro-brasileiros. Dir. de Carlos Alberto. Com Ioná Magalhães, Carlos Alberto, Cléia Simões, ritmistas e passistas. No **Teatro Serrador,** Rua Senador Dantas, 13 ..... (232-8531). 21h, sáb., 21h30m, vesp. 5a., 17h. e dom. 18h e 21h.

"show"

TEATRO

AS GAROTAS DA BANDA — Revista musical com textos de Ziraldo, Jô Soares, Juarez Machado e outros. Músicas de Rodrix, Caetano Veloso, L.C. Sá, Thereza Gaspar. Dir. de Nelson Xavier. Com Leina Crespi, Nestor Montemar, Norma Sueli, Emiliana Queirós e outros. **Santa Rosa,** Rua Visconde de Pirajá, 22 (247-8641). 21h30m, sáb., 20h e 22h30m, vesp. dom., 18. Estréia marcada para hoje, dependendo de decisão da Censura Federal.

TÔ COM FOGO NA MIRONGA — Revista de Ângela Leal e Oscar San, com Ana Maria Soares e Orlando Lima. No **Teatro Rival,** diàriamente, das 18h à meia-noite. Rua Álvaro Alvim, 33. Telefone 224-8625.

FICA COMBINADO ASSIM — Roteiro e direção de João Bethencourt, com Aglida Ribeiro, Pedrinho Mattar, Peri Ribeiro e Renato Leão. Participação do Quarteto Somatopia. Cenários e figurinos de Arlindo Rodrigues. No **Teatro Princesa Isabel,** Av. Princesa Isabel, 186 (236-3724) 21h30m, sáb., às 20h30m e 22h30m, dom., às 18h e 21h30m, vesp., 5a., às 16h.

MARIA BETÂNIA ROSA-DOS-VENTOS — **Show** musical de Fauzi Arap, com Maria Betânia, Terra Trio. No **Teatro da Praia,** Rua Francisco Sá, 88, às 21h30m, sáb., às 20h e .... 22h30m, dom., às 19h. T. 227-1083.

ELAS QUEREM É LEITE — Revista dirigida por Berta Loran. Com Brigitte Blair, Carlos Leite, Sônia Machado, Marília Gibaldi e grande elenco. **Teatro Miguel Lemos** (Rua Miguel Lemos, 55 — Tel. 236-6343), 3a. e 4a., 21h30m, sáb., 20h30m, 22h30m, dom., 19h, 21h30m, vesp. 5a., 17h. Últimos dias.

QUEM NÃO SE COMUNICA SE TRUMBICA — Revista de José Sampaio, com Colé e Elcina. No **Teatro Carlos Gomes,** 3a. a sábado, às 18h., 20h. e 22h. Domingo, às 17h, 19h. e 21h. Tel.: 222-7581.

CASAS NOTURNAS

SAMBÃO — Monsueto e mais 35 artistas. **Shows** a partir das 22h. Rua Constante Ramos, 140. Tel. ... 237-5368.

CAUBI PEIXOTO — ao lado de Paulo Ribas, Evandro e Dile, no **Bigode do Meu Tio,** Rua Teodoro da Silva, 668, Vila Isabel. Tel. .... 238-0287.

CURTISAMBA — **Show** às 23h30m e 1h, com Valéria, Bárbara Stell e Lanati Trio, na **Boate Katacumba,** Av. Copacabana, 1 246 (Galeria Alaska). Tel.: 267-2725.

GRANDE OTELO — Carlos Malta, Rubem Zarame, Juan Daniel, Caubi Peixoto e Célia Paiva. Diàriamente, no **Lapa** (ex-Churrascaria Passeio) — Rua do Passeio, 70. Tel. 242-0112. Estréia amanhã. Até dia 30.

MARIA DA GRAÇA — Show de fados e canções, na **Adega de Évora,** Rua Santa Clara, 292. Tel.: 237-4210.

MOTEL BUSINESS — com Ari Fontoura e Jacira Silva, na **Boate Macumba** (Barra da Tijuca).

THE UGLY'S FOUR — diàriamente, às 23h, 5a., 6a. e sábado dois **shows** com o elenco do Teatro Rival. **Nova Capela,** Av. Mem de Sá, 90. Tel.: 252-6228.

ROSINHA DE VALENÇA — com Celinho e seu conjunto, no **Monsieur Pujol,** Rua Aníbal de Mendonça, 36. Tel.: 287-0105.

ZÉLIA LOPES — Fadista, em curta temporada no **Lisboa à Noite,** Rua 5 de Julho, 312. Tel.: 257-7706.

BADEN POWELL E DORI CAÍMI UM SHOW INFORMAL — Produção de Paulinho Soledade, direção de Carlos Lira. Na boate **Drink** à 1h30m., de 4a. a domingo. Av. Princesa Isabel, 82-A — Tel. 255-3855.

ALMIRA — **Show** com o conjunto de Chinoca, com Roni Ferreira. Na **Cervejaria Schnitt,** Rua Voluntários da Pátria, 24.

BANDINHA DO ALEMÃO — Tôdas as noites com Stauber, Juarez, Everardo e Maria Helena. No **Bierklause,** Rua Ronald de Carvalho, 55 ...... (237-1521 e 235-2777).

OSMAR MILITO E SEU CONJUNTO E ELVERT BRANDÃO E SEU ÓRGÃO — Tôdas as noites, a partir das 22h, no **Number One,** Rua Maria Quitéria (267-2231).

ZIRIGUIDUM, OI — **Show** de samba com Osvaldo Sargentelli, às 22h e 24h. Na **Sucata,** Av. Borges de Medeiros, Lagoa Res. 227-3589 e ... 227-6686.

LUÍS CARLOS VINHAS QUINTETO, JUAREZ SANTANA, ROSE — Tôdas as noites no restaurante e bar **Flag,** Rua Xavier da Silveira, esquina de Aires Saldanha (255-0735).

ARMANDO DE SOUSA LIMA — Organista. Com participação do seresteiro Tônio Roberto. No restaurante **Ganga-Zumba,** Rua Visconde de Ouro Prêto, 39. 246-4848.

ZÉ MARIA — pianista. Tôdas as noites a partir das 20h no restaurante **Forno e Fogão,** Rua Sousa Lima, 48. Tel.: 257-8008.

GILBERTO LIMA — pianista e organista. Tôdas as noites no restaurante **Vivará,** Rua Afrânio de Melo Franco, 296 (247-7877).

ATHIE BELL — Diàriamente o pianista Athie Bell e Gérson Jones, das 21h às 2h da madrugada. No restaurante **Sol e Mar** Av. Nestor Moreira, 11.

LEONARDO LUZ — Pianista — Tôdas as noites no **Cave Bar Snoopy's,** embaixo do La Palette, Av. Copacabana, 1 142. Tel. 256-2966.

TITO MADI, VALESCA E RIBAMAR — Tôdas as noites na boate **Fossa,** 1.º andar do **Bierklause,** Rua Ronald de Carvalho, 55. Tel.: 237-1521.

música

RAVI SHANKAR — Concêrto de música indiana ao **sitar. Tabla** com Alla Rakha e **tamboura** com Kamala Chakravarty. Quinta-feira, às 21h, no **Teatro Municipal.** Domingo, no **Monte Líbano,** às 18h, com ingressos a Cr$ 20,00.

ORQUESTRA DE CÂMARA DO BRASIL — dirigida por John Luciano Neschling. Programa: Mozart, Lycia, de Biase Bidart, Schubert e Bartok. Hoje, às 21h, na **Sala Cecília Meireles.**

CULTURA ARTÍSTICA NÍCIA SILVA — Programa: **A Flauta Mágica,** de Mozart. Amanhã, às 21h, na **Sala Cecília Meireles.**

ORQUESTRA DE CÂMARA — da Casa do Estudante do Brasil, sob a regência de José Carlos de Castro. Amanhã, às 18h30m, na **Casa do Estudante do Brasil,** Praça Ana Amélia, 9 (esquina da Rua Santa Luzia).

TURIBIO SANTOS — como solista, ao violão, com a Orquestra Sinfônica Brasileiro, sob a regência de Alceo Bocchino. Programa: Vila-Lôbos e Rodrigo (Concêrto de Aranjuez). sábado, às 16h30m, na **Sala Cecília Meireles.**

WERTHER — de Massenet, no **Teatro Municipal.** Sexta-feira, às 21h, e 19 às 16h.

PRIMEIRA CLASSE — Hoje, na RÁDIO JORNAL DO BRASIL, às 22h.

artes plásticas

HILDA CAMPOFIORITO — **batiks.** Na **Picola Galeria** do Instituto Italiano de Cultura. Av. Copacabana n.º 919, sobreloja.

ARTUR CARNEIRO — pinturas. Na **Chica da Silva,** Av. Copacabana n.º 1 146 (255-1366). Até dia 23.

FAYGA OSTROWER — Xilogravuras em côr. **Galeria Bonino,** Rua Barata Ribeiro, 578. Até 2 de outubro.

BIANCO — pinturas. **Galeria de Arte Ipanema,** Rua Farme de Amoêdo, 56.

CARLOS BASTOS — pinturas. Rua Professor Alfredo Gomes, 27 — Botafogo. Até o dia 30.

50 ANOS DE ARTE BRASILEIRA — exposição com monitores e professôres explicando a evolução de nossa pintura de 1922 aos dias atuais. Até dia 20.

GUIGNARD — desenhos. **Galeria Grupo B,** Rua das Palmeiras, 19.

COLETIVA — de Ernani Vasconcelos, Guima e Roberto Morvan, na **Galeria de Arte da Loja Velha Mansão,** Rua Dias Ferreira, 78-A. Tel.: 227-0623. Até dia 25.

FRANCISCO OSVALD — Pintura. Na **Galeria Copacabana Palace,** Av. Copacabana, 291. Tel.: 257-1818. Até dia 25.

PERCY DEANE — Pintura. Na **Galeria Marte-21,** Rua Farme de Amoêdo, 76 sobreloja. Inauguração amanhã. Até dia 25.

OSVALDO GOELDI — Xilogravuras. As matrizes pertencem à pintora Beatriz Reynal, que fará uma tiragem póstuma. No **Museu Nacional de Belas-Artes.** Av. Rio Branco, 199.

E. ESTEVES — Pinturas, no **Iate Clube do Rio de Janeiro,** Av. Pasteur. Até quarta-feira.

RAPOPORT — Pinturas, na **Mini Gallery,** Rua Francisco Otaviano, 67-B.

IVÃ SERPA — Retrospectiva de desenhos. **Museu de Arte Moderna,** 3.º andar do Bloco de Exposições. Até o dia 30.

LIMA CASTRO E MARIA LÚCIA — Painéis, bico-de-pena, óleos e pinturas **pop. Galeria Montmartre,** Rua São Clemente, 72. Até sexta-feira.

LUÍS NÉLSON GARCEM E RONALDO RÊGO — Pinturas, na **Galeria do IBEU.** Av. Copacabana, 690 — 2.º andar. Até dia 20.

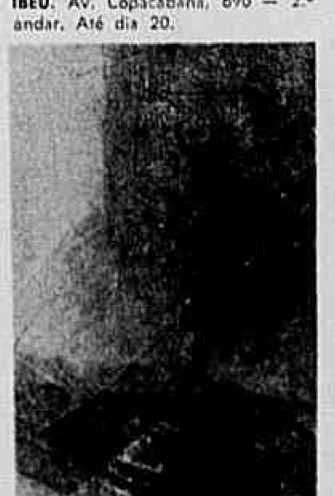

Xilogravura de Fayga Ostrower em exposição na Galeria Bonino

leilões

50 ANOS DE ARTE BRASILEIRA — exposição até o dia 20. Vendas animadas por Antônio Houaiss e Ziraldo. Pregão dias 20, 21 e 22 de setembro, das 21h30m em diante. **Museu de Arte Moderna,** Av. Beira-Mar.

LEILÃO DE ARTE — Obras selecionadas da pintura moderna brasileira. Hoje, amanhã e quinta-feira, às ... 21h15m, nos Salões do **Copacabana Palace.** Av. Copacabana, 291. Tel. 257-1818.

ERNANI — Quadros de famosos pintores nacionais e estrangeiros. No **Palácio dos Leilões,** Praia do Flamengo, 154. Tel.: 225-3497. Até dia 30, às 20h30m.

discos

RECOMENDAÇÕES — Por ordem de lançamento, um retrospecto dos LPs do instrumentista (sitar) *Ravi Shankar, já editados no Brasil. Da Angel Records, em estéreo, o álbum* West Meets East. *Da Liberty:* Portrait of Genius; Ravi Shankar at the Woodstock Festival *e* Ravi Shankar at the Monterey International Pop Festival. *(P.F.M.)*

ANGEL RECORDS. WEST EAST. ESTÉREO. SCBX-472 — Neste primeiro álbum, Ravi Shankar é acompanhado pelo violinista Yehudi Menuhin, e por Alla Rakha, na **tabla.** Complementando o LP, Yehudi Menuhin apresenta uma sonata de violino do compositor romeno Enesco. LADO A: **Prabhati** (baseado na **raga Gunkali**) / **Puriya Kalyan** / **Swara—Kakali** (baseado na **raga Tilang**). LADO B: **Sonata N.º 3 em Lá Menor Opus 25** (Enesco — estilo popular romeno) — **Moderato Malinconico / Andante Sostenuto e Misterioso / Allegro con Brio, Ma Non Troppo Mosso.**

LIBERTY RECORDS. PORTRAIT OF GENIUS. ESTÉREO. FLP-35 088 — Gravação original da World Pacific. Composição para o **sitar** interpretadas por Ravi Shankar. Alla Rakha na **tabla** e N. C. Mullick na **tamboura** são os principais acompanhantes. Destaque para a composição **Tala Rasa Ranga.** Paul Horne na flauta participa como solista em algumas faixas. LADO A: **Tala Rasa Ranga / Dhun / Tabla-Dhawan / Song from the Hills / Tala-Tabla Tarang / Gat Kirwani.** LADO B: **Raga Multani.**

LIBERTY RECORDS. ESTÉREO. RAVI SHANKAR AT THE WOODSTOCK FESTIVAL. FSP-35 094 — Neste LP, uma seleção das músicas apresentadas pelo sitarista no Festival de Woodstock. Alla Rakha na **tabla** e Maya Kulkarni na **tamboura** são os únicos acompanhantes. LADO A: **Raga Puriya-Dhanashri Gat in Sawaritaal / Tabla Solo in Jhaptal.** LADO B: **Raga Manj Khamaj Alap, Jor** (solo de sitar) / **Dhun in Kaharwa Tal / Medium and Fast Gat in Teental.**

LIBERTY RECORDS. RAVI SHANKAR AT THE MONTEREY INTERNATIONAL POP FESTIVAL. ESTÉREO. FSP-35 101 — Gravação original do Festival de Monterey, onde foram apresentadas duas **ragas** antigas. Destaque para a **Raga Bhimpalasi** (600 anos) e **Tabla Solo in Ektal** (só percussão, Alla Rakha na **tabla** é o solista). LADO A: **Raga Bhimpalasi.** LADO B: **Tabla Solo in Ektal / Dhun.**

RAVI SHANKAR AT THE WOODSTOCK FESTIVAL
RAVI SHANKAR-SITAR
ALLA RAKHA-TABLA

Ravi Shankar em Woodstock, um dos álbuns já editados no Brasil

planetário

PLANETÁRIO — No programa, **Marte, o Planêta Vermelho.** Sáb., dom. e feriados, de 15h às 22h30m, com sessões de 40m. De 3a. a 6a., com horário prèviamente marcado para **estudantes. Preço único Cr$ 2,00.** Rua Padre Leonel Franca, junto à **PUC, telefones 227-3113 ou** ...... 227-2271.

televisão

INFORMATIVOS — De segunda a sexta-feira: **Primeira Página,** às 13h, Canal 6. **TV Rio Notícias,** às .... 19h23m, Canal 13. **Correspondentes Brasileiros,** às 19h30m, Canal 6. **Jornal Nacional,** às 19h44m, Canal 4. **Última Edição,** às 22h30m, Canal 4. **Perspectiva,** às 23h, Canal 6. Aos sábados: **TV Rio Notícias,** às .... 19h23m, no Canal 13. **Jornal Nacional,** às 19h40m, Canal 4. **Correspondentes Brasileiros,** às 22h. Canal 6.

NOVELAS — De segunda-feira a sábado, no Canal 4 e no Canal 13; de segunda-feira a sexta-feira, no Canal 6. **O Meu Pé de Laranja-Lima,** às 15h, no Canal 6. **Pingo de Gente,** às 18h40m, no Canal 13. **A Fábrica,** às 18h45m, no Canal 6. **Minha Doce Namorada,** às 19h, no Canal 4. **O Hospital,** às 19h50m, no Canal 6. **O Homem que Deve Morrer,** às 20h, no Canal 4. **Os Deuses Estão Mortos,** às 21h, no Canal 13. **O Cafona,** às 22h, no Canal 4 (exceto aos sábados).

FILMES — **Legião Invencível,** com John Wayne e Harry Carey Jr., às 14h, Canal 4. **A Loja do Dinheiro,** às 22h40m, Canal 4. **Inferno nos Trópicos,** com John Wayne, Anthony Quinn e Judith Anders, à meia-noite, Canal 4. **Um Crime por Dia,** com Jack Hawkins e Dianne Foster, às 22h, Canal 6. **Herança Maldita,** após **Cine Milionário,** Canal **6.**

DIVERSOS — **Alô Brasil Aquêle Abraço,** às 20h30m, Canal 4. **Café Sem Concêrto,** às 20h30m, Canal 6. **13 Especial,** às 20h, Canal 13.

EDUCATIVO — **Artigo 99,** Canal 6, às 11h. — **TV Educativa,** Canal 4, às 11h. — **Curso de Madureza,** Canal 4, às 11h15m.

HORÁRIOS — Os horários e as indicações dos programas são de responsabilidade das respectivas emissoras.

museus

MUSEU DE ARTE MODERNA — Grande acervo de arte moderna em geral. Retrospectiva de desenhos da Ivã Serpa. Exposição **50 Anos de Arte Brasileira.** Hoje, na **Cinemateca, Opinião Pública,** de Arnaldo Jabor, às 18h30m.

MUSEU DA FAZENDA FEDERAL — Objetos e documentos sôbre o desenvolvimento da administração tributária no Brasil. No Palácio da Fazenda, Av. Presidente Antônio Carlos, 375, sobreloja, setor A. Aberto de 2a. a 6a. das 11h às 17h.

MUSEU DA IMAGEM E DO SOM — Mais de 100 mil fotografias, discos e gravações raras — Arquivo completo de Almirante — Praça Marechal Âncora, ao lado da Igreja Nossa Senhora do Bom Sucesso — Horário das 12h às 19h, exceto às segundas-feiras.

MUSEU VILA-LÔBOS — Com peças biográficas. Na Rua da Imprensa, 10 — 8.º andar, sala 811.

MUSEU DOS TEATROS — Exposição permanente. Documentos sôbre artistas e atividades teatrais, incluindo indumentárias usadas em óperas e peças. Salão Assírio no Teatro Municipal. Entrada pela Avenida Rio Branco. De segunda a sexta-feira, das 13 às 17 horas. Entrada franca.

MUSEU NACIONAL DE BELAS-ARTES — Galeria Nacional e Estrangeira de pinturas. Na Avenida Rio Branco n.º 199. De 3a. a 6a., das 15h às 19h. Visitas guiadas, dias úteis, às 15h, sáb. e dom., às ... 15h30m.

MUSEU DA CIDADE — Com peças relacionadas à história do Rio de Janeiro. No Parque da Cidade, das 11h às 17h.

MUSEU HISTÓRICO NACIONAL — Com valiosas peças da nossa História, como a carruagem imperial, trono de D. Pedro II, etc. Na Praça Marechal Âncora. Tel. 242-5367. De 3a. a 6a., das 12h às 17h, sáb. e dom., das 14h30m às 18h.

FUNDAÇÃO RAIMUNDO OTÔNI DE CASTRO MAIA — Peças e objetos de arte. Vasos, estátuas, cerâmicas, painéis, azulejos portuguêses, destacando-se no acervo painéis e originais de J. B. Debret, Rugendas, Le Post, etc. Entrada do Açude, 764, Alto da Boa Vista. Aberto de têrça a sábado das 14 às 18h, e aos domingos, das 11 às 18 horas.

MUSEU DO ÍNDIO — Peças de inúmeras tribos indígenas brasileiras, como Carajás, Caiapós, Xavantes, etc. Na Rua Mata Machado, 127, Maracanã. De 2a a 6a., de 11h30m às 17h., sábados e domingos, de 12h às 17h.

CASA DE RUI BARBOSA — Casa e objetos que pertenceram a Rui Barbosa. Na Rua São Clemente, 134.

MUSEU DA REPÚBLICA — Com objetos relacionados à história da República, como a condecoração de Deodoro, etc. Na Rua do Catete n.º 153.

MUSEU DA CAÇA — De espécimes da fauna nacional. Na Quinta da Boa Vista.

MUSEU DO PÔRTO — Com peças como um guindaste movido a vapor, ferramentas antigas usadas pelos ferreiros do Pôrto, etc. Fica situado entre os Armazéns 12 e 13 do antigo Cais do Pôrto, onde havia a antiga estação de passageiros.

bibliotecas

BIBLIOTECAS REGIONAIS — **Botafogo** — Rua Farani, 53 (226-2443). **Campo Grande** — Praça Telmo Gonçalves Maia s/n.º (C.D.201). **Copacabana** — Av. N. Senhora de Copacabana, 702-B, 3.º e 4.º andar (237-3607). **Engenho Nôvo** — Rua Silva Rabelo, 91 (229-2603). **Ilha do Governador** — Rua Apaparia, 496, (Gov. 248). **Irajá** — Rua Monsenhor Félix, 420-A (RH 518). **Jacarepaguá** — Rua Cândido Benício, 2 932, Bl. 0 loja 1. **Lagoa** — Rua Dias Ferreira, 417 (227-7814). **Méier** — Rua Frederico Méier, 32 (281-5769). **Olaria e Ramos** — Rua Comandante Coimbra, 60-fundos (230-6713). **Rio Comprido** — Rua Haddock Lôbo, 163-E e F. (228-5178). **Santa Cruz,** — Av. Isabel, 47-A. **Tijuca** — Rua Santo Afonso s/n.º (228-1695).

BIBLIOTECA DO MINISTÉRIO DOS TRANSPORTES — Especializada em engenharia e transporte. No **Ministério dos Transportes,** 3.º andar.

THOMAS JEFFERSON — Especializada em literatura americana, possuindo também grande número de jornais periódicos, panfletos, discos, partituras, etc. Av. Atlântica n.º 2 634, de 2a. a 6a., das 12 às 20h, sáb., das 13h às 19h.

BIBLIOTECA NACIONAL — Avenida Rio Branco n.º 219 (222-0821). Horário: 10h às 21h. **Para o salão de leitura, exige-se cartão de consulta.** Informações na portaria.

OPÚSCULO — Rua D. Amélia s/n.º no prédio do Colégio Estadual Professor Souza da Silveira.

BIBLIOTECA ESTADUAL — Grande variedade de livros e periódicos antigos e recentes. Especializada em documentos sôbre o Rio de Janeiro, com obras raras e preciosas sôbre o assunto — Avenida Presidente Vargas, 1 261. Telefone 223-1188. Horário: 8 às 20 horas. Fechada aos sábados.

rádio

RÁDIO SUÉCIA — Transmissões diárias em português, na freqüência de 11 705 KHz. Ondas curtas, em ... 25,63m, de 21h30m às 22h e de 23h às 23h30m.

RÁDIO JORNAL DO BRASIL — Noticiários de hora em hora, às meias-horas. Transmissões diretas do pregão da Bôlsa de Valôres entre 10h e 13h45m. Aos sábados e domingos e às segundas-feiras à noite, transmissão direta do Jóquei Clube Brasileiro.

VAMOS AO TEATRO

Gov. Est. GB — Secret. Educ. Cult. — Dep. Cult. — Div. Teatro
TEATRO JOÃO CAETANO — Tel.: 243-4276
Diàriamente, às 21 hs. — Vesps. 5as., às 16 hs. e doms., às 18 hs.
MARIA POMPEU apresenta

A CASA DE BERNARDA ALBA

de **Federico Garcia Lorca**
Dir.: **B. de Paiva** — Cen. e figs. de **Flávio Phebo**
Com Suzana Faini, Dinorah Brillanti, Claudia Martins, Virginia Valli, Vera Cândido e Mariza Short. Sob os auspícios do Dep. de Difusão Cultural do E. Rio. Móveis da **Montmartre Jorge** — **ESTRÉIA DIA 16**

TEATRO RIVAL — R. Álvaro Alvim, 33 — Tel.: 224-6625
Ângela Leal e **Oscar San** escreveram a mais engraçada revista do ano:

TÔ COM FOGO NA MIRONGA

Com **ANA MARIA SAGRES**, ORLANDO LIMA, IRIS SENNA e um grupo de sensacionais **hot girls**, incluindo um strip tease de provocar taquicardia na moçada.
Diàriamente das 18 às 24 horas

COLÉ falou e disse:
"Quem não se comunica se trumbica"

de José Sampaio
A REVISTA CAFONÉRRIMA — Com a bela **ELOÍNA**.
A maior transa em mulheres — erotismo — malícia e strip-tease
Hoje, às 18 hs., 20 hs. e 22 hs. — ÚLTIMA SEMANA
TEATRO CARLOS GOMES — Reservas: 222-7581
Dia 29: Estréia de **MULHERES COM TUDO DE FORA**

Gov. Est. GB — Secret. Educ. Cult. — Dep. Cult. — Div. Teatro

Chicago 1930

150 REPRESENTAÇÕES — 4.º MÊS — Hoje, às 21,30 hs.
Trad. adap. dir. João Bethencourt, Cen. — Fig. Arlindo Rodrigues
Grande elenco destacando: **Jorge Dória, Fregolente, Milton Carneiro**
Oduvaldo Viana Filho, Yara Côrtes. Sucesso em tôda Europa
Teatro Glória (Hotel Glória) — Res. e inf.: 265-3436

BRIGITTE BLAIR em

"ELAS QUEREM É LEITE"

A REVISTA MAIS BADALADA DO ANO!
TEMPORADA POPULAR — 10,00 e 5,00
ÚLTIMOS DIAS — 6.º MÊS DE SUCESSO
TEATRO MIGUEL LEMOS — R. Miguel Lemos, 51-H
HOJE, às 21,30 hs. — RESERVAS: 236-6343. A seguir, a Revista: **"O REBU É DELAS"**

TEATRO DE BOLSO — Av. Ataulfo de Paiva, 269-A
Ar refrigerado — Tel.: 287-0871
(Yan Michalski — J. Brasil) — "Diverti-me pelo menos tanto quanto em qualquer outra comédia de Aurimar"

O JÔGO DA VERDADE

Comédia policial de **AURIMAR ROCHA** — Cen. de Flávio Perroni (Velha Bahia) — Elas: **Iris Bruzzi, Neuza Amaral e Suzana Vieira** — Êles: **Aurimar Rocha, Hilton Prado e Nelson Caruso — Varsano e Ana Paula** vestem o elenco.
Hoje, às 21,30 hs.

2.º ano de absoluto sucesso
TEATRO DULCINA — R. Alcindo Guanabara, 17 — Res.: 232-5817

COSTINHA "O donzelo" de
TÔDA FERA TEM UM PAI QUE É DONZELO

O público exige e **COSTINHA** continua com a **maior comédia do ano!** com **Wilma Fernandez, Andréia, Sebastião Apolônio e Fininho**
Hoje: 21,15 hs. — Impr. 18 anos — Ar condicionado
3as., 4as., 5as. e doms. Estuds.: 50%

TEATRO SERRADOR — Reservas: 232-8531 — Apresenta
YONÁ MAGALHÃES — CARLOS ALBERTO
CLÉA SIMÕES
com grande elenco de ritmistas e passistas de Escolas de Samba em

"BALBINA DE IANSÃ" de Plínio Marcos

Peça-folclórica Afro-Brasileira
ÚLTIMOS DIAS
Amanhã, às 21 hs. Desc. p/ Estuds. às 4as., 5as. e Doms.

---

2 últimas semanas do espetáculo mais comentado do ano!

Os Rapazes da Banda

Não é musical
TEATRO DA LAGOA (Ao lado do cine Drive-In)
Res. 227-3589 e 227-6686 — **HOJE**, às 21,30 hs.

EXCEPCIONALMENTE HOJE
ÚLTIMO DIA — TEATRO CASA GRANDE

UM EDIFÍCIO CHAMADO 200

EXCEPCIONALMENTE HOJE
ÚLTIMO DIA — TEATRO CASA GRANDE
Hoje, às 21,30 horas. — Res.: 227-6475

A Fundação Cultural do Espírito Santo apresenta

TEREZA RACHEL em

A MÃE de S. I. Witkiewicz

direção CLAUDE REGY
(Um dos maiores diretores da atualidade)
"Um espetáculo de nível internacional" (Yan Michalski — J. Brasil) com **JOSÉ WILKER** — Oswaldo Louzada — Miriam Carmen
TEATRO MAISON DE FRANCE — RES.: 252-3456
Amanhã, às 21,30 hs. — Diàriam. Estuds. 50%

Beni Santos apresenta
MARIA BETHANIA
Rosa dos Ventos
T. da Praia
Hoje, às 21,30 hs. — Desc. p/ estuds. diàriam. inclusive sábado

---

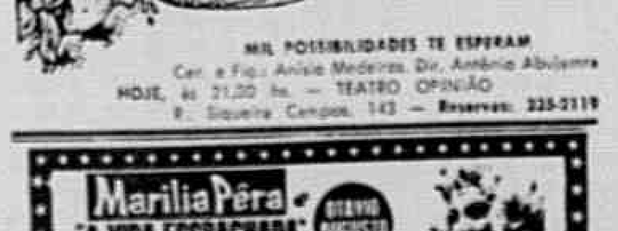

NELIA PAULA
LONGE DAQUI AQUI MESMO

MIL POSSIBILIDADES TE ESPERAM
Cen. e Figs. Anísio Medeiros. Dir. Antônio Abujamra
HOJE, às 21,30 hs. — TEATRO OPINIÃO
R. Siqueira Campos, 143 — **Reservas: 235-2119**

Marilia Pêra
"A VIDA ESCRACHADA"
de Braulio Pedroso
NO TEATRO MESBLA
R. DO PASSEIO - TEL. 242-4880

RUBENS CORRÊA e IVAN DE ALBUQUERQUE
HOJE É DIA DE ROCK
de José Vicente
Teatro Ipanema

Definitivamente ÚLTIMO MÊS
AGILDO RIBEIRO PEDRINHO MATTAR RENATA LO
PERY RIBEIRO
CONJUNTO SOMTERAPIA
Fica Combinado Assim
Teatro PRINCESA ISABEL RES 236-3724
Cen. fig. ARLINDO RODRIGUES
Dir. roteiro JOÃO BETHENCOURT
Produções ORLANDO MIRANDA PEDRO VEIGA
Hoje, às 21,30 hs. Desc. p/ estuds. 4as. e vesp. de doms.

O MARIDO VAI A CAÇA
4º MÊS 100 REPRESENTAÇÕES
FERNANDA • FEYDEAU • SERGIO
ITALO • HADDAD LOUCURA TOTAL
Nunca Feydeau foi tão alegre, irreverente e gozador
TEATRO SENAC TEL.: 256-2641 • 256-2648
Hoje, às 21,15 hs. (em ponto). (Desc. p/ Estuds., às 3as., 4as. e 5as.)

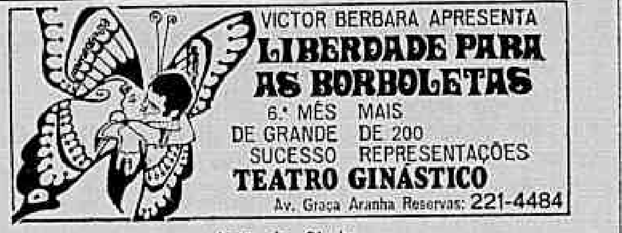

VICTOR BERBARA APRESENTA
LIBERDADE PARA AS BORBOLETAS
6.º MÊS DE GRANDE SUCESSO
MAIS DE 200 REPRESENTAÇÕES
TEATRO GINÁSTICO
Av. Graça Aranha Reservas: 221-4484
Hoje, às 21 hs.

A COMÉDIA DO ANO
CLEYDE YACONIS ☆ GERMANO FILHO
OSCAR FELIPE
em

O SANTO E A PORCA

de Ariano Suassuna — Direção: Silnei Siqueira
O espetáculo estará suspenso em virtude da temporada do Teatro Alemão. Voltará ao cartaz 5a.-feira, dia 16
TEATRO NACIONAL DE COMÉDIA — Res.: 222-0367. Cens. livre

JÔ SOARES — MILLÔR FERNANDES
JUAREZ MACHADO — ZIRALDO
escreveram

"AS GARÔTAS DA BANDA"

"O QUE SE FALA DELAS NÃO É CASCATA"
TEATRO SANTA ROSA EM SETEMBRO

TEATRO COPACABANA
A mais elegante e hilariante comédia do ano!

"QUERIDO, AGORA NÃO..."

com
Ari Fontoura, Felipe Carone, Lilian Fernandes, Diana Morel, Suzi Arruda, Miriam Muller, Joneeri Pozzoli, Sérgio Dionísio, Cirene Costes, Paulo Pinheiro e Silvia Martins
DIREÇÃO: Sérgio Viotti. — RESERVAS: 257-1818 e 237-8726
Hoje às 21,30 hs.

DIA 19, DOMINGO — às 18 HORAS
no **CLUBE MONTE LÍBANO**
Reencontro de

RAVI SHANKAR

COM A JUVENTUDE
Participação de figuras altamente representativas da música popular brasileira. Preço único: **Cr$ 20,00**
Bilhetes à venda a partir de amanhã

VAMOS À MÚSICA

SALA CECÍLIA MEIRELES
ORQUESTRA SINFÔNICA BRASILEIRA

11.º concêrto de assinatura
Sábado, 18 de setembro, às 21 hs. — Programa: BRAHMS — Abertura Festival Acadêmico, op. 80; VILLA-LOBOS — Concêrto para violão e orquestra; J. RODRIGO — Concêrto de Aranjuez para violão e orquestra. Regente: ALCEO BOCCHINO. Solista: TURIBIO SANTOS, violão.
Ingressos à venda. Inf. 222-4592 e 232-9714

TEATRO MUNICIPAL
6a.-feira, 17 de setembro, às 21 hs. e domingo, 19, às 16 hs.

WERTHER de Massenet

Participação de Assis Pacheco, Marisa Mariz, Antéa Claudia, Guilherme Damiano, Geraldo Chagas, Ataíde Beck, Nino Dolenti e Izabel Ramos. Orquestra e Côro do Teatro Municipal.
Regente: **Henrique MORELENBAUM**. Diretor de Cena: **Henri DOUBLIER**. Maestro do côro: **Mário DE BRUNO**.
Bilhetes à venda. Tel.: 222-2885

BOITES & RESTAURANTES

ASSYRIUS
o bar mais sofisticado da américa latina
AV. RIO BRANCO, 277 • subsolo • Tel. 232-7829
Música ao som do órgão de **IZIO GROSS**

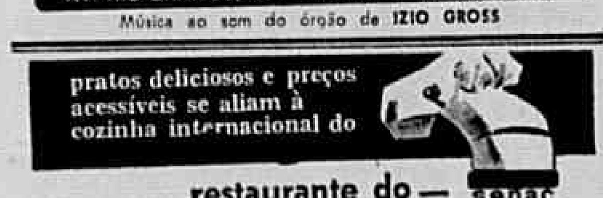

pratos deliciosos e preços acessíveis se aliam à cozinha internacional do
restaurante do — senac
aberto diàriamente, exceto domingos de 11 às 14 hs. e de 19 às 21hs.
Rua Pompeu Loureiro, 45

LOTUS EM S. CONRADO O NÔVO CAMINHO DAS COISAS
Bar e Restaurante — aberto a partir das 19 hs — No 1.º andar **CINE-BAR** apresentando **"FELIZES PARA SEMPRE"** — Horário, às 20, às 22 hs. e à meia-noite
Cens. livre

OPEN
bar & restaurante
— Tel.: 287-1273
R. Maria Quitéria, 83 — Pça. N. S. da Paz

---

canecão

CHICO BUARQUE DE HOLANDA — MPB-4
— ISAAC KARABTCHEVSKI — JACQUES KLEIN —
ORQUESTRA SINFÔNICA BRASILEIRA

4a. e 5a.-feira, às 22,30 hs. — 6a. e sábado, meia-noite
ESTRÉIA 5a.-FEIRA, DIA 16 Reservas abertas na portaria

MGM
17ª semana!
A Filha de Ryan
HOJE
METRO BOAVISTA
2.30-6HS-9.30
70 mm
TELA GRANDE
O FILME DE GANGSTER!
HOJE
METRO COPACABANA
METRO TIJUCA
Michael Caine
Carter, o Vingador
2ª Semana!
METROCOLOR
LAGÔA DRIVE IN

DO JEITO QUE O MUNDO VAI

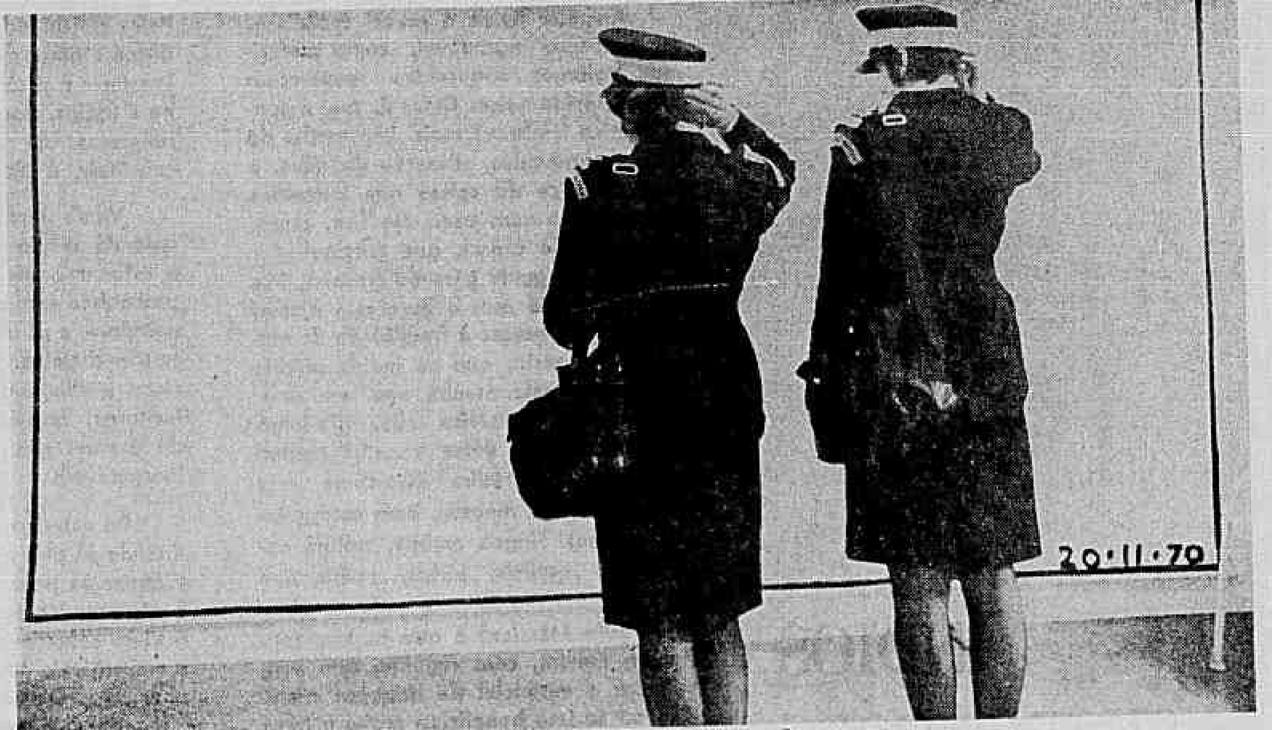

Uma cara idéia em branco

Duas guardas de trânsito em Londres estão face a face com um problema: a pintura que nunca foi — e ficam com as mentes tão em branco como o próprio quadro. Possìvelmente só consigam pensar que aquilo é um espaço a ser utilizado para a construção de um estacionamento pago.

Para quem não está habituado aos assuntos da não-arte, um quadro em branco só pode servir para a coisa simples e não sofisticada de ser preenchido com linhas e côres. Mas aquêle quadro branco, exposto numa galeria de Londres, é parte de uma mostra de não-quadros do artista Bob Law. E não pensem que por não conter linhas seja barato: custa 600 libras (Cr$ 7 554,00). E ainda dizem que os motoristas de táxi são ladrões. *(Mirror)*

ALT BERLIN

Cervejaria-Churrascaria e American-Bar
- ★ Especializada nas cozinhas Alemã, Brasileira e Francesa.
- ★ Música ao vivo para dançar.
- ★ Aberto das 11 às 4 da matina.
- ★ Funcionando para o público a partir de amanhã, dia 15.

Rua Visconde de Pirajá, 22 (ao lado do Teatro Santa Rosa)
Tel.: 287-2033

CARLOS MACHADO
apresenta um assunto diferente e sigiloso
MOTEL BUSINESS
um show para tres gerações de cariocas!
ARI FONTOURA, JACIRA SILVA
e 15 garotas corajosas revelando o segrêdo da "coisa"
Qualquer semelhança com fatos ou pessoas vivas não será mera coincidência
BOITE MACUMBA·BARRA DA TIJUCA

JOFFRE RODRIGUES apresenta

o BIGODE Do MEU TIO

No BIGODE DO MEU TIO
Todo Dia Uma Festa — 6 horas de show
CAUBY PEIXOTO — PAULA RIBAS — PERLA — EVANDRO — DILA — CELIA REIS
e 2 conjuntos musicais:
"OS GRILLOS" e **"PAULINHO TRIO"**
Rua Teodoro da Silva, 668
RES.: 238-0267 — Vila Isabel

Monsieur Pujol
Bar Restaurant
De CAMPANA & MIELE & BÔSCOLI

Cozinha comandada por **Manoel Cordeira** * No Bar: **ROSINHA DE VALENÇA** e **ANA MARGARIDA BOUVET** c/ **CELINHO** e seu conjunto — **ZÉ ROBERTO** e o **GRUPO SELEÇÃO**, além de **MIRZO BARROSO** e **MIÉLE** quase sempre.
R. Aníbal de Mendonça, 36 — A partir das 19 hs. — Tel.: 287-0105

SUCATA SUCATA SUCATA SUCATA SUCATA SUCATA
Sargentelli na **SUCATA**
11.º MÊS DE SUCESSO!
ZIRIGUIDUM, ÔI CADA DIA UM SHOW DIFERENTE COM AS MELHORES ATRACÕES DO SAMBA BRASILEIRO E AS MULATAS QUE NÃO ESTÃO NO MAPA
Às 3.as, 4.as, 5.as e domingos: Couvert 15,00 RES: 227-3589 • 227-6686
6.as e sábados 20,00 sem consumação e sem truques
2 SHOWS DIÁRIOS: 22 HS. e 24 HS. Aberto desde 21 HS.

Forno e Fogão

RESTAURANTE
PIANO — BAR
Com **ZÉ MARIA**
e seu PIANO BEM TEMPERADO
RUA SOUZA LIMA, 48
COPACABANA — Tel.: 257-8008
Estacionamento fácil na Av. Atlântica e na própria Souza Lima

---

CHURRASCARIA **VICENTÃO**
ÚNICA NO GÊNERO NA GUANABARA
CRIANÇA NÃO PAGA
PREÇO ÚNICO E FIXO, TUDO INCLUIDO 12,00 E PODE REPETIR
Aos sábados: a mais completa FEIJOADA da paróquia * Diàriamente, o piano celestial do poeta do teclado Celestino Veríssimo, a partir das 19,30 hs. * Exposição de quadros na Galeria de Arte Vicente Scófano.
R. Conde de Bonfim, 485-F. — Ao lado do Tijuca Tênis Clube.
RESERVAS: 258-7091

ADEGA DE ÉVORA
Restaurante típico Português
Show de FADOS e canções com
MARIA DA GRAÇA
Ao piano **HIRAN TRINDADE**
R. Santa Clara, 292 — Res.: 237-4210

Luiz Severiano Ribeiro S/A
apresenta os SUCESSOS DA SEMANA
SÃO LUIZ
ODEON
HOJE 2-4-6-8-10
BURT LANCASTER
Quando os Bravos se Encontram
SUSAN CLARK
United Artists
CÔR DE LUXE
PROIBIDO ATÉ 18 ANOS
IMPERIO
RIAN
AMERICA
HOJE 2.40-4.30-6.20 8.10-10.00
UMA AVENTURA DA VIDA REAL! DIFERENTE!
Walt Disney
A PLANÍCIE IMENSA
CENSURA LIVRE
HOJE
MIRAMAR
2.30-4.50-7.10-9.30
SE O LEITO FALASSE...
Bruce Forsyth · Stubby Kaye · George Jessel
TECHNICOLOR
PROIBIDO ATÉ 18 ANOS
CINEMA E A MAIOR DIVERSÃO

A Agência do
JORNAL DO BRASIL
de Copacabana
permanece aberta
até as 22 horas,
às sextas-feiras.

Av. Copacabana, 610

ÊLE FÊZ TUDO ERRADO... CERTO!
ÊLE COMETEU ADULTÉRIO...
ÊLE ARRUINOU O SEU CHEFE...
ÊLE TENTOU ATÉ MATAR...
e viveu feliz para sempre
OBSESSÃO DE VINGANÇA
"THE RECKONING"
TECHNICOLOR
NICOL WILLIAMSON
RACHEL ROBERTS
HOJE
HORARIO 2·4·6·8·10
CORAL
LIVIO BRUNI
TIJUCA PALACE
LARISA GOLUBKINA
VLADLEN DAVIDOV
A GRANDE BATALHA
DOIS GRANDES EXÉRCITOS LUTAM ATÉ A MORTE... COM UM MILHÃO DE ARMAS E DEZ MIL TANQUES!
HOJE
PLAZA
PAX
HOJE
BRUNI FLAMENGO
RIO
CONSEGUIRÃO OS NOSSOS HERÓIS ENCONTRAR O AMIGO MISTERIOSAMENTE DESAPARECIDO NA AFRICA?
ALBERTO SORDI
BERNARD BLIER
NINO MANFREDI

Carlos Drummond de Andrade

ÍNDIOS SILENCIOSOS

Arrumar livros é prazer fastidioso, ou chateação agradável, como preferirem. Volumes esquecidos reaparecem para surprêsa nossa. Caras de que a gente nem se lembrava mais, impressões de leitura arquivadas, sensação de nôvo, a desprender-se de coisas que passamos muito tempo sem usar. No fim, cansa. Mas antes de cansar, que gostoso!

Então a gente pára de arrumar, fica horas distraído com o livro que o tempo remoçou, graças à fragilidade da memória. Foi assim que os índios quiriris apareceram esta manhã aqui em casa. Estavam em prateleira alta, fila interna, que não se deixa ver. Só mesmo arrumação esporádica lhes daria essa chance. Vieram mansos, bem comportados, poucos. Língua extinta, cultura extinta. São quiriris, kiriris, cariris, que mais?

Padre Mamiani é que os traz consigo, e mostra, com orgulho, que assimilaram o essencial da doutrina cristã. Não sei se isso beneficiou muito a tribo dispersa. O padre deu-se ao trabalho de redigir um catecismo na língua dêles. Pelas dificuldades do ensino do cristianismo a filhos de pais ditos cristãos, é de imaginar o problema dêsse mesmo ensino a índios, donos de outras explicações religiosas da vida. Não é ensinar: é substituir, é trocar.

Vindo para o Brasil na segunda metade do século XVII, Mamiani meteu-se a estudar quiriri, língua que tem certo parentesco com o tupi, mas é de origem nebulosa, e se permite o luxo de possuir quatro dialetos. Quiriri quer dizer silencioso, e adivinha-se uma nação de gente taciturna, fechada em copas, destoante do comum dos índios, êsses falastrões inesgotáveis.

De catecismo em punho, vou sabatinando os pobres sujeitos, que passaram a temer as penas do inferno, pavorosas e eternas. Há tópicos relacionados com o viver selvagem, e isso torna pitoresco o trabalho de Mamiani: "E' pecado cozinhar ou comer ou caçar ou pescar no domingo?" Êles respondem: "Pecado não é, mas domingo e dia santo não se trabalha na roça, não se levanta nem se cobre casa, não se cortam paus no mato, não se cose, não se fia; enfim, se deixa todo o trabalho."

Mas as leis do trabalho são complexas, e só um casuísta lhes dará interpretação correta: "Alguns dias santos, pecam os índios trabalhando, em outros não pecam; porque o Papa concedeu aos índios que possam trabalhar em alguns dias santos."

Como se sabe, é proibido matar, mas, para que a idéia não pareça demasiado abstrata, eis a lição de Mamiani aos índios: "Se dará Deus por muito ofendido se matarmos ao nosso próximo ou com flecha ou com faca ou com pau ou com peçonha."

Noções de justiça, polícia, política e educação filtram-se neste diálogo: "Pecam os que governam, quando mandam enforcar ou cortar a cabeça ou pôr na cadeia os malfeitores?" "Não, porque os governadores estão no lugar de Deus, o qual lhes comunicou o poder para castigar os malfeitores. Assim também os pais e as mães podem castigar os seus filhos, e é bom açoitá-los para largarem os ruins costumes."

A bisbilhotice do padre lembra pesquisa sôbre sexual behavior, estilo Kinsey: "Pecaste com mulher solteira? Quantas vêzes? Tiveste abraços desonestos com mulher ou homem, ou beijaste com a mesma ruim intenção?" Defesa da propriedade: "Não quer Deus que tomemos a fazenda alheia ou legumes ou criações do poder de seus donos." O padre manda contar anualmente a criação de galinhas, ovelhas, porcos, cavalos; "contando 10, havemos de tirar uma para Deus". Aí, o quiriri interrompe: "E a quem havemos de dar êsse dízimo, que toca a Deus?" "Ao padre, pois está em lugar de Deus, porque êle nos diz missa." Mas nem tôdas as respostas o quiriri é capaz de aprender — lamenta Mamiani, editado em 1942 por mestre Rodolfo Garcia e agora redescoberto, com seus índios, num fundo de estante arrumada/desarrumada. Não aprendiam tudo? Eu acho que aprendiam. Mas, sendo silenciosos, preferiam calar certas coisas.

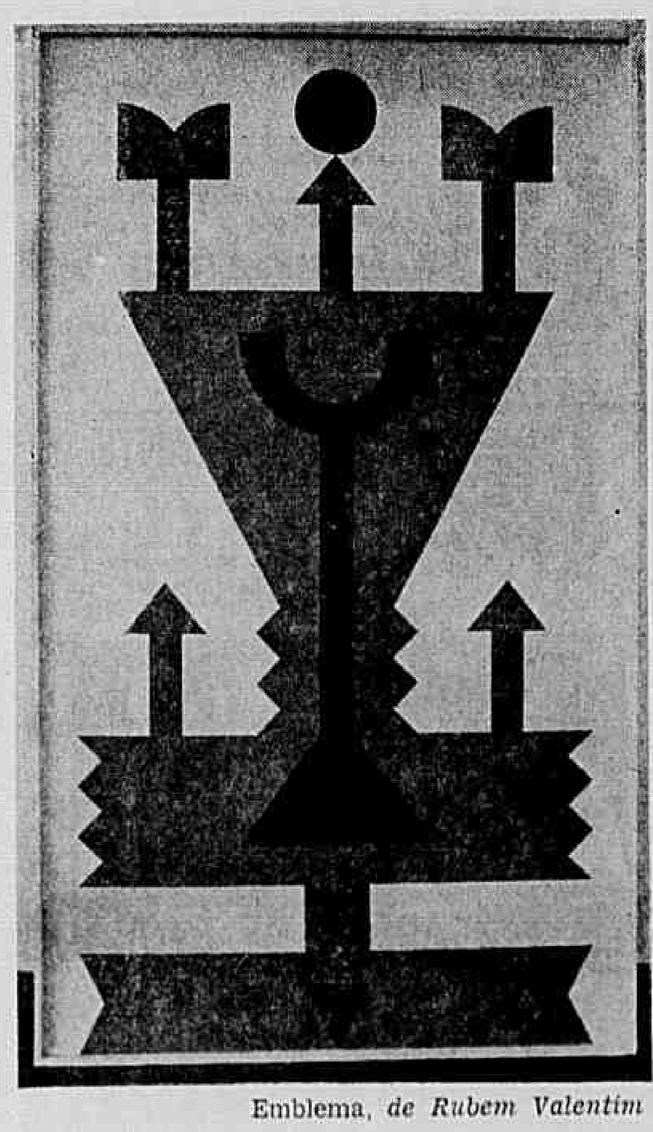
Emblema, *de Rubem Valentim*

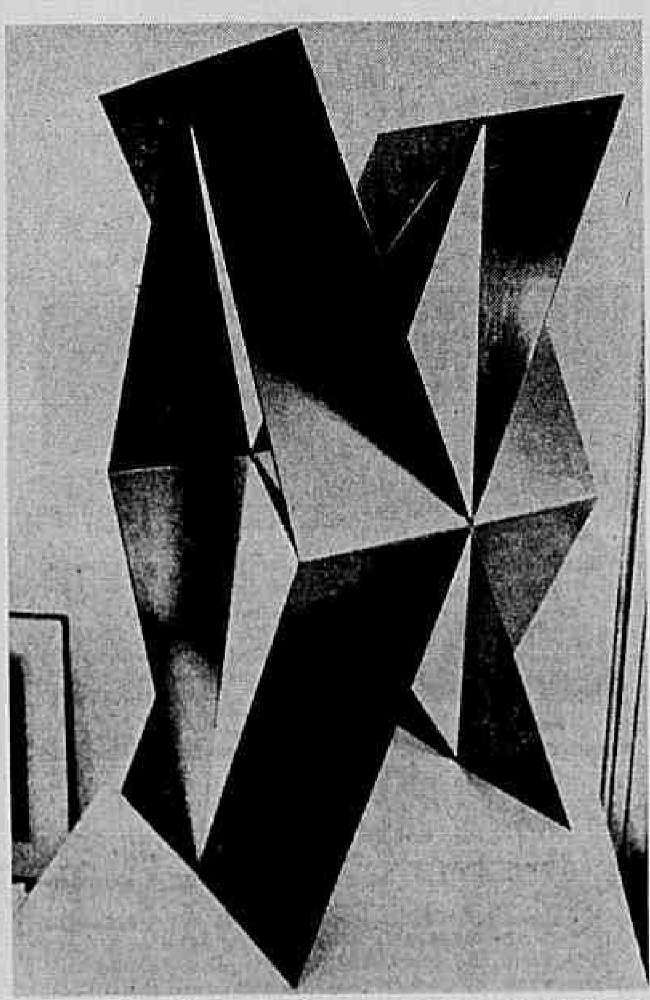
Escultura em ferro, de Franz Weissmann

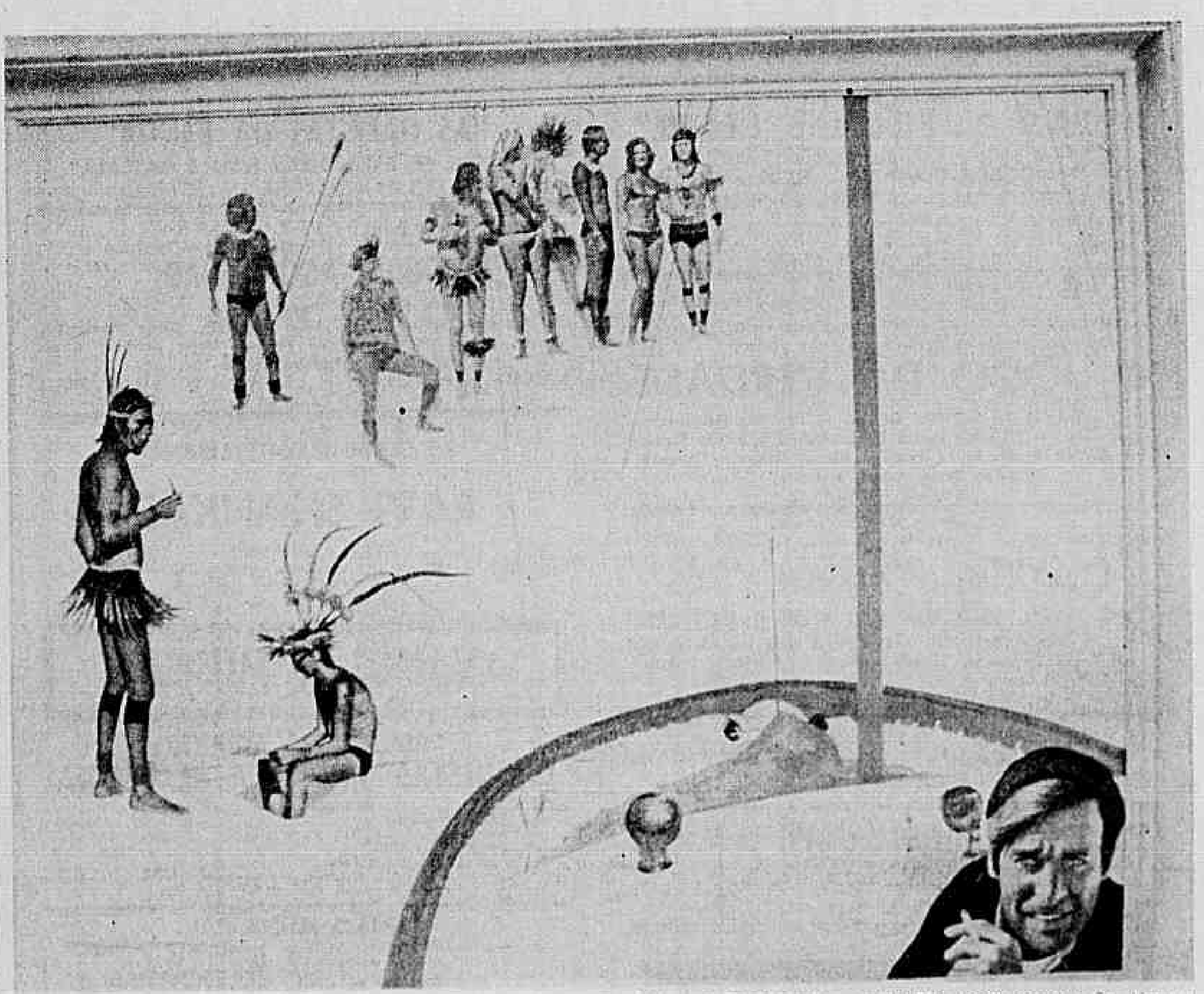
Glauco Rodrigues, série Descobrimento do Brasil

UMA NOVA ARTE DE LEILÃO

Reunindo os artistas brasileiros mais significativos desde a Semana de Arte Moderna de 1922 até os movimentos atuais, o Museu de Arte Moderna do Rio de Janeiro estará apresentando a partir de hoje e até sábado a exposição 50 Anos de Arte Brasileira, com cêrca de 180 peças. No recinto da exposição, e durante sua realização, quatro professôres – Clarival do do Prado Valadares, Roberto Pontual, Frederico de Morais e Araci Amaral – estarão ensinando o público a ver e apreciar, entre outros, trabalhos de Portinari, Di Cavalcânti, Tarsila, Roberto Magalhães, Rubens Gerchman. Terminada a exposição será realizado um grande leilão a partir da próxima segunda-feira, dia 20, em moldes inteiramente novos, didático, com ambiente criado especialmente para a ocasião, e vendas animadas por Antônio Houaiss e Ziraldo

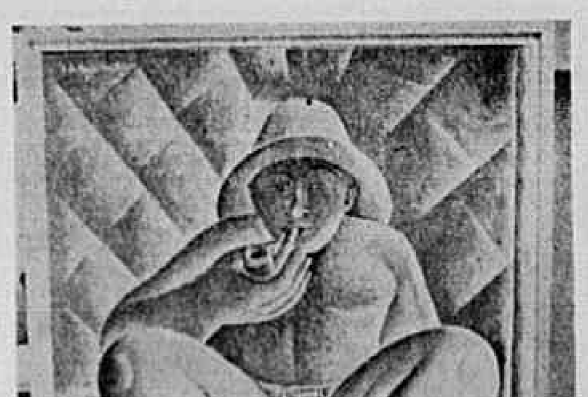
Vicente do Rêgo Monteiro, Cachimbando

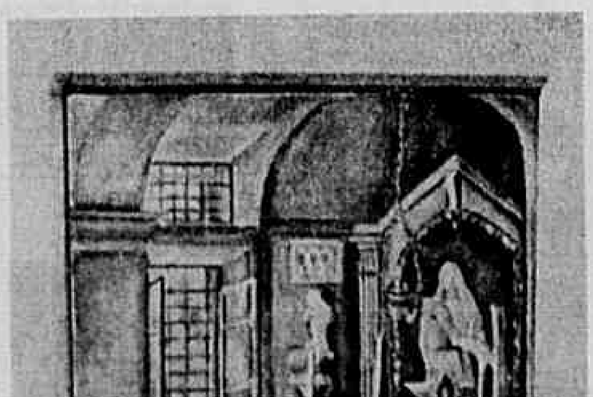
Anita Malfati, Altar

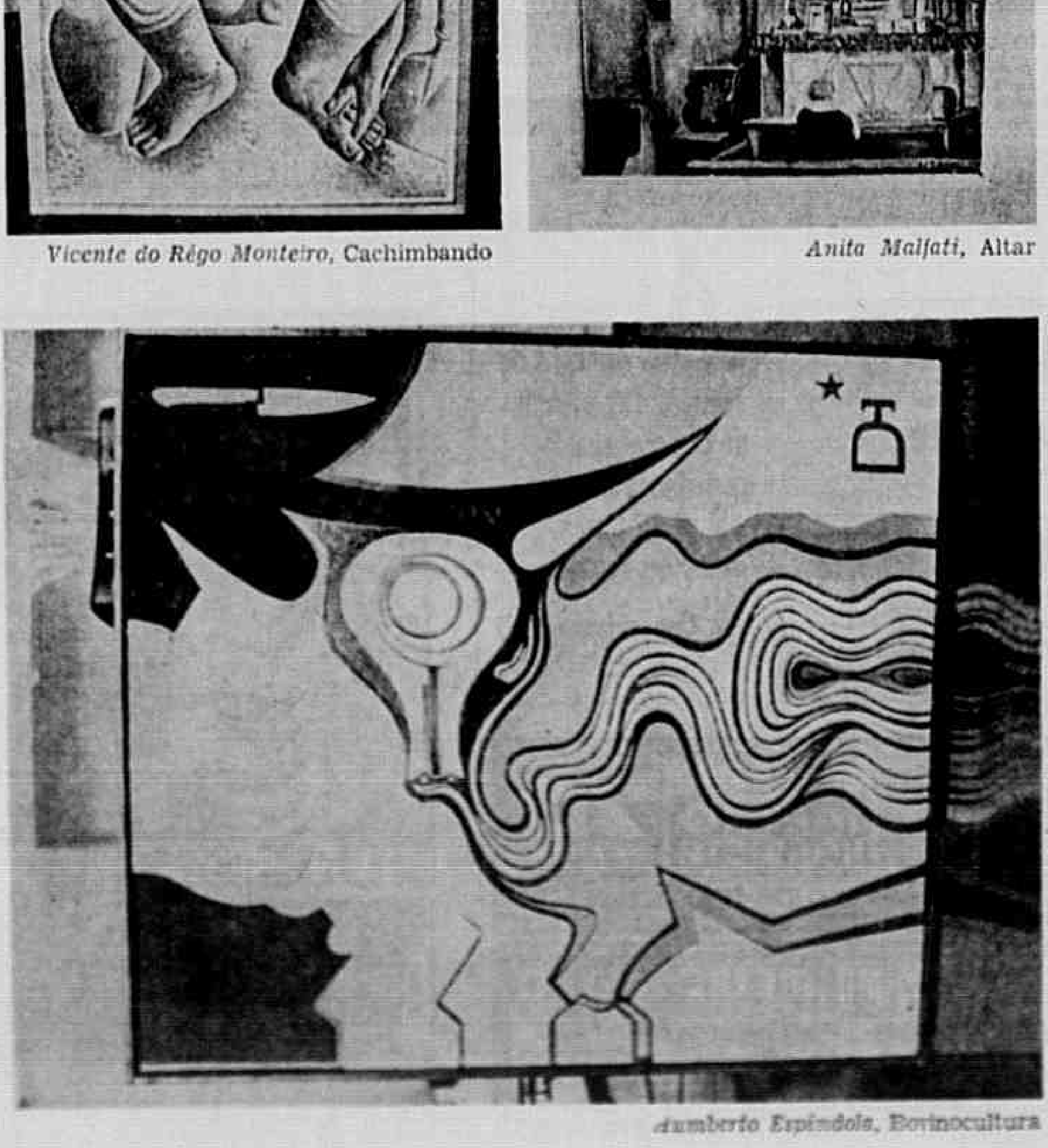
Humberto Espíndola, Bovinocultura

Êste vai ser um leilão diferente — é para quem acha que nada entende de arte. Um grande número de possíveis compradores de quadros sente uma certa inibição de investir em arte, julgando-se incapaz de apreciá-la e desconfiando da aura elitista que lhe conferem críticos, *marchands* e *connaisseurs*. E se sobra um pouco de dinheiro, prefere investir num carro, numa viagem ou num apartamento.

Observando esta tendência, a direção do MAM teve a idéia de organizar um leilão didático. Primeiro, enviou uma carta a centenas de pessoas escolhidas ao acaso explicando o propósito da iniciativa: do dia 14 ao dia 18 de setembro, quatro professôres — Clarival do Prado Valadares, Roberto Pontual, Frederico de Morais e Araci Amaral — darão aulas no recinto da exposição, com as obras a serem leiloadas e muitas outras (algumas das quais do acervo do MAM) — uma média de 180 peças, cobrindo um período de 50 anos de arte brasileira.

Os alunos e interessados poderão ver e aprender a apreciar desenhos de Portinari, telas de Di Cavalcanti, obras de Bonadei, Ivã Serpa, Flexor, Ismael Néri, Guignard, Tarsila, Lígia Clark, Osmar Dilon, Rubens Gerchman, Paulo Roberto Leal (um dos oito prêmios internacionais da atual Bienal de São Paulo), desenhos de Roberto Magalhães, um imenso painel de Djanira, peças de Palatnik e Ione Saldanha (esta apresentará uma novidade: trabalhos que aproveitam enormes bobinas da Pirelli) e até uma belíssima litografia de Lasar Segall com uma anotação do meticuloso artista no verso: "Esta gravura não será boa." Serão leiloadas também jóias de Pedro Correia Araújo e Cléber Machado (que acaba de ganhar o Prêmio de Pesquisa da Bienal de São Paulo). E um sem-número de outras peças. Cada uma das quatro aulas abrangerá um período, da semana de 22 até a atualidade.

A primeira aula coincidirá com a exposição ao público e o leilão começará no dia 20 de setembro, às 21 horas, indo até o dia 22.

A "mise en scène"

Todo o mundo poderá ver perfeitamente as obras que estão sendo arrematadas: enquanto os leiloeiros — Antônio Houaiss e Ziraldo — incentivam os lances, três projetores de slides reproduzirão em escala gigante nas vastas paredes brancas cópias da tela em questão. Juarez Machado e Paulo Afonso Grisolli são os responsáveis pela ambientação.

Entre o público e a mesa, trazendo e levando *tickets*, circularão quatro mulheres bonitas vestidas por Olly: Pink Wainer, Ana Lia Viana, Cristiana Batista e Scarlet Moon Chevalier.

Como comprar

Como qualquer outro investimento, a compra de um quadro no pregão do MAM é financiada. O agente financiador será a Credibrás, que financiará 80% do valor da peça. No ato da compra assina-se o contrato de financiamento e o comprador paga 20% do total mais 8% (que cobrirão impostos, comissões, etc.). Quem não quiser usar o financiamento paga 20% de sinal mais 8% do valor da obra.

O leilão do MAM é negócio também para quem oferece uma peça, artistas ou particulares. São cobradas as seguintes percentagens:

Até Cr$ 1 mil, 25%; de Cr$ 1 mil a Cr$ 3 mil, 22%; de Cr$ 3 001,00 a Cr$ 10 mil, 20%; de Cr$ 10 001,00 a Cr$ 20 mil, 15%; de Cr$ 20 mil em diante, 12%.

O MAM aceita a entrega de obras até o dia 16 de setembro.

JORNAL DO BRASIL

CLASSIFICADOS

Rio de Janeiro — Têrça-feira, 14-9-71

Parte inseparável do jornal

CLASSIFICADOS HÁ 80 ANOS

AVISOS — Louça Barata — A casa Moniz, tendo de fazer obras no prédio, resolveu vender todo o sortimento de porcelana e cristais com o desconto de 10% dos preços antigos marcados em cada peça. Rua dos Curives, 58.

(14 de setembro de 1891)

Imóveis — Compra e Venda — Imóveis — Compra e Venda — Imóveis — Compra e Venda — Imóveis — Compra e Venda

ÍNDICE

PÁGINAS
IMÓVEIS — COMPRA E VENDA .... 1 e 2
IMÓVEIS — ALUGUEL .... 3 e 4
UTILIDADES 4
OPORT. E NEGÓCIOS .... 4 e 5
MÁQUINAS — MATERIAIS 5
ENSINO E ARTES 5
SERVIÇOS PROF. DIVERSOS 5
ANIMAIS E AGRICULTURA 5
DIVERSOS 5
EMPREGOS .... 5 e 6
PROFISSIONAIS LIBERAIS 6
VEÍCULOS — EMB. — ESPORTES .... 7 e 8

AGÊNCIAS DE CLASSIFICADOS

CENTRO

Sede — Avenida Rio Branco, 112 — Térreo.
Lapa — Avenida Mem de Sá, 147 — Tel.: 252-0571.
Rodoviária — Estação Rodoviária Nôvo Rio, 2.º, loja 205.
Cinelândia — Rua Santa Luzia, 827-A.

ZONA SUL

Flamengo — Rua Marquês de Abrantes, 26 — Loja E.
Botafogo — Praia de Botafogo, 400 — SEARS.
Copacabana — Av. N. S. de Copacabana, 610 — G. Ritz
Pôsto 5 — Av. N. S. de Copacabana, 1 100 — Loja E.
Ipanema — Rua Visconde de Pirajá, 611-C.
Leme — Rua Prado Júnior, 48 — Loja 20.

ZONA NORTE

Praça da Bandeira — Pça. da Bandeira, 109.
Campo Grande — Av. Cesário de Melo, 1 549 — Ag. de Guandu Veículos.
Cascadura — Av. Suburbana, 10 136 — Largo Cascadura
Madureira — Estrada do Portela, 29 — Loja E.
Méier — Rua Dias da Cruz, 74 — Loja B.
Penha — Rua Plínio de Oliveira, 44 — Loja M.
São Cristóvão — Rua São Luís Gonzaga, 119-C.
Tijuca — Rua General Rocca, 801 — Loja F.
Bonsucesso — Rua Bonsucesso, 404 — Loja C.

ESTADO DO RIO

Duque de Caxias — Shopping-Center, Lojas 36-A e 36-B — Tel.: 2903.
Niterói — Av. Amaral Peixoto, 116, grupos 703 e 704 — Telefones: 5509 e 2-1730.
Nova Iguaçu — Av. Governador Amaral Peixoto, 34 — Loja 12 — Tel.: 30-60.
Nilópolis — Rua Antônio José Bittencourt, 31 — Tel.: 24-61

MAPA DO TEMPO-JB

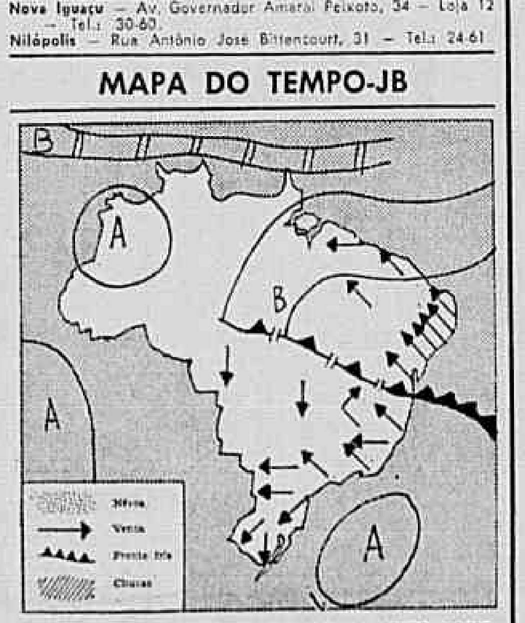

ANALISE SINÓTICA DO MAPA DO DEPARTAMENTO NACIONAL DE METEOROLOGIA INTERPRETADA PELO JB — Frente fria localizada no litoral entre Ilhéus e Salvador com chuvas esparsas pelo litoral até o Sul do Espírito Santo. O ramo continental ao Norte de Brasília porém em fase de dissipação com chuvas esparsas. Anticiclone polar com centro de 1026 MB localizado a 28ºS e 42ºW, devendo transformar-se em tropical nas próximas horas.

NO RIO

NEBULOSIDADE, NÉVOA ÚMIDA
MÁXIMA: 23,7
MÍNIMA: 13,0

O SOL

NASC.: 5h54m
OCASO: 17h46m

A CHUVA

Chuva em (mm) recolhida no Pôsto da Praça 15 de Novembro, cidade do Rio de Janeiro:

Últimas 24 horas 0,0
Acumulada êste mês .. 55,0

A LUA

MING.

OS VENTOS

LESTE

ESTE A SUESTE, FRACOS

AS MARÉS

RIO — NITERÓI — Preamar: 5h40m/0,3m e 18h32m/0,8m; baixa-mar: 12h44m/1,0m e 23h39m/0,8m. CABO FRIO: preamar: 5h18m/0,3m e 18h18m/0,8m; baixa-mar: 12h51m/1,0m e 23h55m/0,8m. ANGRA DOS REIS: preamar: 0h07m/0,8m e 12h45m/1,1m; baixa-mar: 5h05m/0,5m e 17h58m/0,5m.

TEMPERATURA E TEMPO NOS ESTADOS

Roraima — Amapá — Tempo: nublado. Temperatura elevada.
Acre — Rondônia — Tempo: nublado. Temperatura: elevada.
Amazonas — Pará — Tempo: nublado. Pancadas à tarde. Temperatura: elevada.
Maranhão — Tempo: nublado. Trovoadas à tarde. Temperatura: estável.
Piauí — Ceará — Tempo: nublado. Pancadas no litoral. Temperatura: estável.
Rio Grande do Norte — Paraíba — Pernambuco — Alagoas — Sergipe — Tempo: instável. Pancadas esparsas. Temperatura: estável.
Bahia — Tempo: nublado. Pancadas de chuva no litoral. Temperatura: estável.
Mato Grosso — Tempo: nublado. Pancadas de chuvas esparsas. Temperatura: elevada.
Goiás — Distrito Federal — Tempo: nublado. Instabilidade à tarde. Temperatura: em elevação.
Minas Gerais — Tempo: instável, passando a bom com nebulosidade. Temperatura: estável.
Espírito Santo — Tempo: instável, melhorando no período. Temperatura: estável.
Rio de Janeiro — Guanabara — Tempo: bom com nebulosidade. Névoa úmida pela manhã. Temperatura: em elevação.
São Paulo — Tempo: bom com nebulosidade. Névoa úmida pela manhã e sêca à tarde. Temperatura: em elevação. Máxima: 17,1. Mínima: 11,0.
Paraná — Santa Catarina — Tempo: bom com nebulosidade. Nevoeiros esparsos pela manhã. Temperatura: em elevação.
Rio Grande do Sul — Tempo: bom. Temperatura: em elevação.

TEMPO NO MUNDO (UPI-JB)

Temperaturas máximas de ontem e previsão do tempo para hoje nas cidades seguintes: Buenos Aires, 18,1º, bom; Bariloche (Argentina), 10,1º, bom; Santiago (Chile), 14,4º, bom; Montevidéu, 15º, bom; Lima, 17º, nublado; Bogotá, 8,4º, bom; México, 17º, nublado; Nova Iorque, 22º, chuva; Miami, 30º, nublado; Chicago, 23º, claro; Los Angeles, 27º, nublado; São Francisco, 18º, claro; Montreal, 11,6º, nublado; Quebec, 14º, chuvoso; Tóquio, 23º, bom; Hong-Kong, 28º, nublado; Amsterdã, 16º, nublado; Beirute, 29º, sol; Berlim, 15º, sol; Bruxelas, 16º, nublado; Copenhague, 15º, sol; Frankfurt, 19º, nublado; Genebra, 15º, nublado; Lisboa, 23,8º, sol; Londres, 18º, nublado; Madri, 22º, sol; Moscou, 18º, nublado; Paris, 14,8º, nublado; Roma, 23º, nublado; Viena, 14, nublado; Caracas, 24º, chuva e Helsinque, 13º, nublado.

TEMPERATURAS DE SETEMBRO

Temperaturas médias, máximas e mínimas, durante êste mês de setembro, nas seguintes cidades: Manaus (27,9, 33,2, 22,7); Belém (25,8, 32,3 e 21,7); Fortaleza (26,7, 30,8 e 21,2); [illegible]

ZONA CENTRO

CENTRO

ATENÇÃO — Predio pronto centro terreno 2 ultimos aptos. a venda c/ sala e qto separados e dep. compl. de serviço e empr. c/ garagem. Entrada facil, e o saldo em 10 anos. Diàriamente da 13 às 18hrs. na Rua Maia Lacerda, 222. Estacio. Detalhes c/ SOLIDER IMOB. 236-6309 e 255-1473 — CRECI 1170.

CENTRO — Vendo lindo apto. nôvo c/ sal. qto. coz. e garagem. Junto ao bairro de Fátima Tel. 222-6579 — CRECI 1839.

CENTRO — Vendo p/moradia ou escrit. apt. sala, quarto, dep. e gar. Perto Passeio Público, Tv. Mosqueira 21/702 226-9048.

CENTRO — DELTA vende apto. vazio, qto., sala coz. area serviço — Ver R. Santana, 124, ap. 602. Chaves c/ port. — Preço 25 000 financ. — Trat. ... 221-3988, c/ David. CRECI 1352.

FATIMA — Vende-se apt. conj. de frente. Ent. Cr$ 10 mil, resto a combinar. Rua Guilherme Marconi, 117 ap. 306. Tratar pelo tel. 223-3847.

FATIMA — Vendo ap. 804 Praça Aguirre Cerda 17, c/2 sls. 2 qts. dep. completas, peças amplas e claras. Ver hoje.

VENDO apt.º 2026 — A Rua Senador Dantas, 17. Ver e tratar c/César Av. Erasmo Braga, 255 grupo 1302. Tel. 242-5190 — CRECI 3532. Preço 45.000,00 (mobiliado).

ZONA SUL

GLÓRIA E SANTA TERESA

SANTA TEREZA — Apto. c/1 qto. sl. copa, coz. banh. terraço. Rua Joaquim Murtinho. Pr. 40 mil, ent. 15 mil, prest. 700. Tratar FRANCISCO XAVIER IMOVEIS LTDA. Tel. 260-0665, 260-7191, 260-7451 e 260-8919. CRECI 1273.

Casas e Terrenos

ATENÇÃO — No inicio da R. Candido Mendes, apto. c/ otima sala, amplo lar. inv. quarto c/ arm. emb. deps. comp emp. Frente c/ vista deslumbrante. Vendo 56 mil. Também outro na R. Correia Dutra. Tratar Catete, 314, sdo. 225-9705 e 265-6669, Trino CRECI 1285.

CASA, c/ 2 pavts. 4 qts. garagem em acabamento reforma. R. A. Alexandrino, próx. Vista Alegre. Tel. 224-3044.

TERRENO — Sta. Teresa — 800m2 próprio p/pôsto gasolina a resid. luxo. Vdo. ou troco Dr. Monteiro. Tel. 242-8767 e 267-3458.

VENDE-SE ótima casa em Sta. Teresa entrada pela R. Naverro nº 384 2 qtos, sala, coz, banh e garage. Sete anos de construção, terreno todo murado, grandes janelas c/grade, jardim, quintal, etc. Cr$ ... 35.000 c/ metade resto a combinar. Esta vazia. Ver c/ proprietário das 14 às 17 hs. no local ou R. Alice 578 — Laranjeiras.

CATETE E FLAMENGO

APARTAMENTO 204 — R. M. Abrantes, 173. Vendo sl. 2 qts. coz. banh. área c/ tanque, garage. C/ porteiro. T. 232-3594 e 221-7433.

APARTAMENTO frente vazio — Vende-se c/ 3 qts. sl. copa-coz. banh. dep. emp. Rua Ferreira Viana. Preço 75 mil entr. 35 mil prest. 1.000 s/j. Chaves na Rua Marquês Abrantes 64 portaria c/ Tarcísio — ANTONIO NONATO VIEIRA IMOVEIS — Av. Rio Branco, 156 s/ 2210. Tels. 231-0804 — 231-0994 — 252-7956 — CRECI 232.

A. R. PAISSANDU, 111 — Apto. 306, de frente, c/sala, 2 qts. banh. coz. c/tq. WC de empr. Ver c/port. Entr. 18 mil e o rest. em 3 anos — WALDEMAR DONATO. Tels. 221-0600 e 221-0588. CRECI 5.

AVENIDA RUI BARBOSA — Otimo aptº 2 salões, 3 qts. sendo 1 duplo, 2 banhs. 1 toilete, depends. compl. garagem. — 1 por andar — Tr. 256-6595 — 256-0229 — IMOBILIARIA ECILA — CRECI J-200.

CORREIA DUTRA, 29/301 — Quarto, sala, banh. kit. predio otimo. Chaves c/ port. ... 256-6595 256-0229. IMOB. ECILA CRECI J. 200.

CATETE — Amplo ap. frente, c/ sl. 2 qts. copa coz. banh. deps. empreg. 40 mil entr. saldo 36 meses. Bento Lisboa, 63 ap. 201 — Chaves no 202. Tratar SERGIO CASTRO — Assembléia 40 12º — 231-3629 — 231-0898 — CRECI 22.

CATETE — Otimo ap. sala, quarto (sep.), varanda, frente vazio. Entr. 15.000, rest. a comb. Rua Artur Bernardes, 38/205. Trat. 224-6891, Pôrto ou Cunha, CRECI 1325 e 951.

D. MARTINELLI — Vende ótima casa c/3 qtos. sla. varanda, deps. compl. p/emp. peq. quintal no Bairro Florencio local tranq. c/jardins etc. 65 mil ou troco p/casa ou apto. terreo c/ garagem na Tijuca ou b. adjacente. Ver c/ prop. a R. 24 de Maio, 631 c/ 39 e tr.: 256-6258 256-0601. CRECI 3407.

FLAMENGO — Rua Marquês de Abrantes, 178 — Pronto para morar. No mais imponente predio do bairro. Espetacular acabamento com sala, 3 quartos. Todas as peças de frente com vista maravilhosa e totalmente indevassavel. Garagem. Predio de alta categoria sôbre pilotis ajardinados. Na escritura Cr$ 23 744,00 e o saldo financiado em 60 meses com prestações menores que o aluguel. Aceita-se financiamento COPEG, CAIXA ou Financeira. Mais uma obra com o sêlo de garantia SERVENCO e M. MAZAN E NUNDELMAN — Ainda disponiveis 2 espetaculares coberturas c/ 200 m2 cada — Vá hoje mesmo ao local Rua Marquês de Abrantes, 178, ou diretamente em nossos escritórios na Av. Rio Branco, 156 — grupo 801 — Tels.: 232-3428, 222-8346 — 222-2793 e 252-8774 — JULIO BOGORICIN — CRECI 95.

D. MARTINELLI — Vende Marquês de Abrantes, 118/302 ap. c/ 3 qtos. c/ arm. salão, 2 banhs. sociais, deps. compl. garagem, etc. fte. 2 p/and. end. nôvo Cr$ 130 000,00 ac. Caixa, B. Brasil, etc. Ver local e tr.: 256-6258 256-0601 — CRECI 3407.

FLAMENGO — [illegible] ANTONIO NONATO VIEIRA IMOVEIS, Av. Rio Branco, 156 s/ 2210. Tels. 252-7956 — 231-0994 — 231-0804 ou 224-5069 — CRECI 232.

FLAMENGO — Junto à praia na R. Silveira Martins [illegible]

FLAMENGO — [illegible] SERGIO CASTRO — Assembléia 40 — 12º, 231-3629 e 231-0898 — CRECI 22.

MARQUES DE ABRANTES — Vendo apt. 2 qts. sala coz. banh. Cr$ 35.000 facilito 5 anos — T. 245-6399.

MARQUES DE ABRANTES 168/1002. Sala, 2 qts. banh. em cor azulejo até o teto depend. Sinal de 40 mil e o saldo em longo financiamento 256-6595 — 256-0229 — IMOBILIARIA ECILA — J-200.

PAISSANDU, 93 c/240m2 — Frente, vazio, apto. tipo palacete no suntuoso Edf. Paissandu. Corretor no local das 9 as 19 hs. Contém 3 salões, 3 dormitorios, 2 banhs. sociais e demais dep. Preço em 120 dias Cr$ 180 000,00 c/30% de entrada podendo ser saldo pela Caixa em 2 (sem correção, 3, 5, 7 ou 10 anos, a combinar. Pompéia Corretora de Imoveis. Av. Rio Branco, 123 Cj. 1110. Tels. 231-0844 231-2344 231-0477. CRECI J.340.

QUADRA PRAIA, salão, 4 qts. dep. compl. 2 v. garagem, luxo. R. Machado Assis, 13, aptº 601. Tr. 242-3901. Otimo preço. Final const. CRECI 1574. Albuquerque.

RUA BUARQUE MACEDO — Vendo otimo ap. sala, qto. sep. banh. coz. Sinal 15 mil facilitados. Tel. 232-7742 — CRECI 43.

RUA RUSSEL — Perto Hotel Glória, belo ap. 2 salas, galeria, 3 qts., arms., 2 banhs., tom. telf. apt. ar cond. H. C. CABRAL. 257-8396. CRECI 532.

SENADOR VERGUEIRO — Vendo otimo apto. vazio, 3 quartos, sala, dependências completas. Proprietário: 245-6475.

VENDO — Vista p/ mar s. q. sep. dep. Ent. 20. Saldo fin. prest. 326. R. Sto. Amaro, 33/801.

VENDO ou alugo ótimo ap. R. Almte. Tamandaré 26/506, sala qto. sep., depend. Tratar no local das 9 às 12, 15 às 17h.

VENDO s. 3 q. c/armários, dep. cor garagem, vazio. Pronto p/ morar, 2 Dezembro, 123/301 Chave c/porteiro.

Casas e Terrenos

CASA VAZIA. No mais aristocrático ponto Rua Paissandu, vendo Marquês Pinedo 17, próprio família alto tratamento, dois pavimentos, salas, quartos, banheiros luxo, garage, lavanderia, dependencias empregados etc. — Duas frentes. Visitas combinar antes. S. BOSELLI. Praça Pio X n.º 78, sala 1115. Telefone 223-8648. CRECI C-86. (B

D. MARTINELLI — Vende a Av. Rui Barbosa, 636/1206 apto. c/ 110m2, c/ 2 qtos., 2 slas. deps. compl. garag. p/ alugar ed. gab. vista p/mar, ac. Caixa, B. Brasil etc. Ver local e tr. 256-6258 256-0601. CRECI 3407.

LARANJEIRAS E COSME VELHO

APARTAMENTO — Vendo vazio com dois quartos, demais dependencias, tem garagem, financio grande parte. Ver e tratar à Rua São Salvador, 59, ap. 1412, das 15 às 18 horas.

CONJUGADO grande V. ap. ... 216-B R. Laranj. 336. Chvs. ... Port. Antonio 20.000 combinar. Tr. 254-4640 CRECI 1690.

D. MARTINELLI — Vende a R. Luiz Catanhede, 32 aps. 101, 102, 201, 202 c/ 2 qts. deps. etc. a partir de 45 mil, aceito Caixa, B. Brasil etc. Incl. s/ entr. Ver local tr.: 256-6258 — 256-0601. CRECI 3407

D. MARTINELLI — Vende ap. 2 qtos. salão, fino acab. 1a. loc. garagem (1 ou 2 v.) fte. aceito B. Brasil, Caixa etc. Ver R. das Laranjeiras 371 aptos 612 e 704 c/Leticia na port. Tr. 256-6258 256-0601 — CRECI 3407.

PROF. ORTIZ MONTEIRO Nº 276/404 — Duplex frte. garagem, living, 3 qtos c/ arm. (1 suite) 2 banhs. Diàriamente 9 às 13 — 14 às 18h. local ou SOLIDER IMOB. 236-6309 — 255-1473. CRECI 1170.

PINHEIRO MACHADO, 99/1608 — C/ gar. 1a. loc. "GOMES ALMEIDA" centro terreno frte. Fluminense, 3 qtos. sl. dupla. dep. compl. Ver c/ WASHINGTON na port. ou SOLIDER IMOB. 236-6309 — 255-1473 até 22hs. CRECI 1170.

VENDO a R. das Laranjeiras, 336 ap. 604-A conj. de frente, 24 mil facilito. Ver no local até as 12 hs. — Telefone 226-0887.

1a. LOCAÇÃO — Vende-se amplo apto. c/ salão 3 qtos. 2 banh. [illegible] Tratar 222-4695. Sr. Waldir.

Casas e Terrenos

COMPRO — Casa em Laranjeiras c/4 qts., 2 salas, 2 banh. soc. 2 vagas na garagem e piscina. Tratar 236-1650 e 252-4413. CRECI 1.077.

TERRENO — Cosme Velho, 780m2. Vende-se c/ [illegible] 30.000,00 facilitado. Telef. 245-8568 ou 242-4726.

BOTAFOGO E URCA

A PREÇO de aluguel 795 p/ mês [illegible] 46-7883 CRECI 3016.

A PRAIA BOTAFOGO 440/1.201 — Conjugado [illegible] 236-5882. RIBEIRO — CRECI — 348.

BOTAFOGO — Otimo apto. na 1a. 3 qts. frente p/ Mena Barreto, vazio. Apenas 60.000, finan. Ver Voluntarios da Patria 30, apto. 304. Tel. ... 226-6729 — CRECI 1963.

APARTAMENTO LUXO VAZIO — Frente. Vende-se c/ 4 qts. c/ arm. emb. salão copa-coz. 2 bn. soc. dep. emp. garagem. Elevador privativo 2 p/ andar Preço 200.000 sinal 20.000 saldo a combinar s/j. s/ correção urgente motivo outro negócio. Rua Guilhermino Guinle 41 ap. 201. Ver chave portaria. Trat. ANTONIO NONATO VIEIRA IMOVEIS Av. Rio Branco, 156 s/ 2210 — Tels. 252-7956 — 231-0994 — 231-0804 — CRECI 232.

BARATISSIMO conjugado garage frent coz banh compl melhor local de Botafogo pequena entrada saldo 350 mensal s/juro ver para crer 246-7883 CRECI 3016.

BELISSIMO — Sala banh cozinha gde cabe gel mesa área c/tanq qto banh emp 980 por mes pequena entrada mais barato que aluguel. Volunt. da Pátria 353 apt 702 46-7883 — CRECI 3016.

BOTAFOGO — Otimo part. c/160 m2, 2 salões, 3 dormit., 2 banheiros sociais em côres, grande cozinha e dependências. Voluntários, 98 apart. 802 c/porteiro. Tel. 267-9147 — 256-2533 — CRECI 1330.

BOTAFOGO — Venha vêr na Av. Pasteur, 132, aps. de alto luxo, c/428 m2, vista p/tôda a baia da Guanabara, frente p/o Iate Clube, apenas 1 p/ andar, aquecimento central, esq. de aluminio s/pilotis, c/ salão, saleta, 4 qts. c/armb. emb. toilette, sendo um c/suite, 2 banhs. sociais em côr, copa, coz., despensa, área e 2 qts., p/emp., 2 vagas na garagem. Acabamento primoroso, vidros blindex, mármore e mais 1 salão de festas c/400 m2. Inf. no local ou pelos tels. 243-2070 e 243-7249, projeto e construção da Cimol-Construtora Irmãos Lida. Onde você dá o sinal e recebe as chaves.

BOTAFOGO — Apto. 1a. locação frente, c/2 qtos., sl. copa, coz. banh. cor, área, dep. emp. garagem. Rua Voluntários da Pátria. Pço. 90 mil, ent. 35 mil prest. 1.500. Tratar FRANCISCO XAVIER IMOVEIS LTDA. — Tels.: 260-0665 — 260-7191 e 260-8919 — CRECI 1273.

BOTAFOGO — Oportunidade igual a esta, nunca mais. 80 meses para pagar sem correção e sem equivalência. Aptºs. quase prontos, entrega em dezembro de sala, 2 ou 3 qtos., 1 ou 2 banhs., deps. e garagem. Acab. de luxo, vista para o mar. Apenas 10 de entrada, pequena parcela nas chaves e o saldo em 80 meses, prest. fixas de 883,60. Visite hoje o seu aptº à Rua Marquês de Olinda, 45. PAN — IMOVEIS — Loja Rua Marquês de Abrantes, 11. Tels.: 225-8664 e 265-9876 hoje até 22hs. ou Rua México 119 Gr. 801. Tel.: 252-5256 CRECI J-308.

BOTAFOGO — Apartamento grande sala, 3 amplos quartos com ótimos armários embutidos, banheiro, dependências completas. Peças claras, arejadas com ótima área para crianças. Tel. 246-9327.

BOTAFOGO — Vdo ou troco p/ automovel, 2 aptos. R. São Clemente e R. Marques de Abrantes. Tratar tel. 281-6649 Sr. Guri.

BOTAFOGO — Humaitá, 144/302 — Vendo, vazio, pintado, c/salão, 3 qts., 2 banhs. soc. e dep. emp. ent. 48.000 saldo 30 m. Chave c/port. inf. c/ Oliveira — 248-1444 ou a noite 267-4409. CRECI 445.

COMPRO urgente apt qto sala ou conj p/ cliente Paulista Zona Sul. Tratar 46-7883 CRECI 3016.

COMPRO apto. em Botafogo ou Flamengo, em prédio antigo, mesmo s/ elevador, entrada 15. Tel. 243-3661, 243-0609 e 223-1509. CRECI 3722 — Tel. 223-0447.

D. MARTINELLI — Vende conf. apto. c/sala, qto. sep. ótima coz., área c/tanque etc. 35 mil, ac. Caixa etc. Ver c/port. a Marques de Olinda, 88/302 tr.: 256-6258 256-0601 — CRECI 3407.

HUMAITA 231 — Neste fino predio vende-se apto. 103 c/ 35 mil ent. Amplo, claro, salão, 3 qtos. gdes. dep. comp. garagem, área ext. privativa c/ 120m2, etc. Próprio p/ fam. c/ crianças. Tel. 266-0379.

LOPES QUINTA 233/204 — Sala, 3 qts. 2 banhs. azulejo até o teto, coz. linda, depend. e garagem. Sinal de Cr$ 20 mil. Chaves c/ port. 256-6595 — 256-0229 — IMOBILIARIA ECILA — CRECI J-200.

VENDO a vista apto. 702 na Rua Marquês de Abrantes, 212 de frente, sala, qto e dependências de empregada, peças gdes. Informações tel. 247-9565 — Pode ser visto das 14 as 16 horas.

VENDE-SE ou aluga-se ap. 101 R. Goes Monteiro, 135 — Tel. 246-2325.

Casas e Terrenos

HUMAITA — Oportunidade ótima 2 qtos., salão, banh. coz. deps. compl. Garagem escritura. 60 mil à vista ou financ. 236-6504 e 236-3652 CRECI 1869.

SOROCABA — Casa muito boa, entre São Clemente e Voluntarios. 2 salas, biblioteca, 3 qts. 2 banhs. Cr$ 360 mil financ. 256-6595 — 256-0229 IMOBILIARIA ECILA CRECI J-200.

LEME E COPACABANA

APARTAMENTOS prontos para morar em Copacabana, R. Figueiredo Magalhães 835. Com apenas 15 000,00 de entrada e prestações mensais de 842,00 (equivalentes a um aluguel). Ótimos apartamentos acabados de construir, compostos de sala, 2 bons quartos, copa-cozinha, banheiro social, dependencias completas e garagem. Prédio sôbre pilotis. Fachada em pastilhas. Finíssimo acabamento de M. MAZAN e NUNDELMAN. Financiamento pela COPEG. Vá hoje mesmo ao local ver o melhor plano do mercado imobiliário até as 22 horas ou diretamente em nossos escritórios na Av. Rio Branco, 156, grupo 801. CRECI 95.

AV. COPACABANA, 1093/604 — Sala, 2 qtos. [illegible] SOLIDER IMOB. 236-6309 — 255-1473 até 22hs. CRECI 1170.

ATENÇÃO — Junto à praia, vazio, 2 salões, 2 qts. d/ frente, claro e arej. acab. luxo, sinteco, cop. coz. dep. emp. garagem n/ escrit. Entr. 36 mil, saldo p/ Caixa ou BB. Rua Gen. Ribeiro Costa, 56, ap. 404. Chav. port.

AVENIDA COPACABANA Nº 827/901 — Sala, 2 qtos. dep. compl. Ver local ou SOLIDER IMOB. 236-6309 — 255-1473 até 22hs. CRECI 1170.

ALTO LUXO TONELEROS — Posto 4. Lindo ap. 1a. locação. Sala 2 qts. amplas deps. inst. máq. lavar garage. Ent. 50 mil. Inf. 236-5882. RIBEIRO. CRECI — 348.

AGORA compro à vista mesmo alugados. Apts. sl. qt. sl. 2 qts. sl. 3 qts. sl. 4 qts. deps. p/clientes. Negócio imediato. Inf. 236-5882. RIBEIRO. CRECI — 348.

ATLANTICA 4066 apto. 908 frente ampla sala 2 qts. depend. garagem arm. emb. 110 m2 vendo 160 mil cond. esp. a vista 247-2212.

A BARATA RIBEIRO 18/202 — Lindo ap. fte. 2 sls. 3 qts. c/arms. 2 banhs. deps. garage nôvo luxo pilotis. Preço 120 mil à vista. Aceito Caixas. Sinal 25 mil. Inf. 236-5882. RIBEIRO. CRECI 348.

AP. VDO. mot. viagem Pto. 6 fte. quadra praia especial. Sl., qt. banh. coz área mob. superluxo. Ar cond. 70 mil tel. 247-7438.

ATLANTICA — Alto luxo — Vendo nesta Av. vários apts. c/ áreas de 280, 350, 400 e 570 m2. Infs. 56-0238 — CRECI 3274.

AP. DE LUXO NOVO — 2 sl. 3 q. 3 banh. urg. bom preço, Domingos Ferreira 10/401. Chaves c/port. 37-5996

ATENÇÃO — POSTO 6 — Lindo ap. sl. 2 qts. deps. predio luxo. 40 mil ent. e 40 mil 3 anos s/ juros. Inf. 236-5882. RIBEIRO. CRECI — 348.

APROVEITE — Vdo. vaga garagem. R. Barata Ribeiro, otimo preço. Tenho outras. Tr. ... 242-3901. CRECI 1574. Albuquerque.

A OPORTUNIDADE — Sls. qto. pronta entrega. Muito facilitado DR. DIRCEU ABREU, Av. Rio Brco. 120 s/loja 242-1330 222-6302. CRECI 1911.

AGORA — Pronta entrega. Salão, 3 qts. etc. Muito barato e facilitado. DR. DIRCEU ABREU, Av. Rio Brco. 120 s/ loja 242-1330, 222-6302 — CRECI 1911.

ACEITO CAIXAS — Frente, pilotis c/ telefone. Sala, 2 qts. etc. local. Rua Sta. Clara, 403 ap. 101. Cr$ 63 mil comb. DR. DIRCEU ABREU. 242-1330, 222-6302. CRECI 1911.

APARTAMENTO VAZIO FRENTE — Pôsto 5. Vende-se c/ 3 qts. salão copa-coz. bn. dep. emp. área c/tq. varanda. Ent. 48.000 facilitada saldo a combinar. Rua Barata Ribeiro 726 ap. 303. Chave portaria. Trat. ANTONIO NONATO VIEIRA IMOVEIS Av. Rio Branco 156 s/ 2210. Tels. 231-0994 — 252-7956 — ... 231-0804 — CRECI 232.

A. MENEZES E CIA. — Vende luxuoso ap. 3 qtos. 2 sls. 2 banhs. soc. arm. emb. garagem, 1 p/and. na Rua Hilário Gouveia. 220 mil financ. a comb. Infs: Av. Copacabana 435 s/808 — Tels. 235-6238 e 237-3829. CRECI 3309.

A SOIMAR — Vde. 3 qts. sl. em ele 2 banh. soc. e coz. azul. até teto côres — 5º pav. 1 p/and. acab. luxo — Garagem na esc. próx. praia r. transv. entrega março 72 sem despesas — Final const. 200 fin. comb. 2 anos — Para ver 257-9919 236-4736 — CRECI 318.

A SOIMAR — Vde. vazio qt. sl. sep. ban. coz. var. fte. pint. sinteco — 4 por and. Apenas 45 financ. comb. R. Gen. Azevedo Pimentel 14/401 — Para ver 257-9919 236-4736 — CRECI 318.

APARTAMENTO COPACABANA — Vendo sl., 2 qts. qt. e dep. empreg. 65 mil à vista. Dispenso corretores. T. 256-4533.

AVENIDA COPACABANA, 387 ótimo ap. 303, conj. grande. Cr$ 15 mil entr. 20 mil facilit. Chave port. Prop. Tel. 235-0181.

ADIMINAS — Vende 1a. locação predio misto. Princesa Isabel, 7 conj. 318 — 1.217. Inf. e chaves s/219 — 256-0973 — J-391.

ADIMINAS — Vende conj. 1a. locação finamente mobiliado prédio misto. Av. Princ. Isabel, 7 apto. 631. Inf. 256-0973 — 237-7235. Chaves 219. J-391.

ALFREDO CAVALCANTI VENDE — Pôsto 6 quadra/praia, frente, 6º andar, decorado (mármores imports., etc), sala, 3 dorms. c/arms. (ou 2 salas/2 qtos), banh. luxo, copa, coz., depds. compls. Apenas 130 mil. 236-3898 — 236-4009. (CRECI 1792).

ALFREDO CAVALCANTI VENDE — Rua Const. Ramos, alto luxo, 1 p/andar, decorado (mármores importados), varanda, 2 salões, 4 dorms. c/arms., 2 banhs. luxo, sala/almoço, coz., lavan. 2 depds. empr., lavanderia, solario, garage. Apenas 300 mil financ. 2 anos (estudo troca). 236-3898 — 236-4009. (CRECI 1792).

ATENÇÃO — Motivo viagem vdo. pela melhor proposta à vista ou a prazo. Vista do mar, prédio nôvo e de gabarito, sala, 2 qts., banh. côr, tadt., dep. empr., garage etc. Tel. Rua Min. Viv. Castro, 18 apt. 1202 (esq. Princesa Isabel) c/port. Aceito Caixa, BB, etc. Trat. VELASCO IMOVEIS. CRECI 1602. Tel. 237-1564 — 257-2042 ou Av. Copa. 383/1209.

BARÃO IPANEMA — Otimo apart. [illegible] Visitas SOLIDER IMOB. 236-6309/255-1473 até 22hs. CRECI 1170.

BARATA RIBEIRO, 668/309 — Sala ampla c/ [illegible] arm. e revest. [illegible] SOLIDER IMOB. 255-1473/236-6309. Constante Ramos 114 Lj. até 22 hs. CRECI 1170.

COPACABANA — Conjugado [illegible] Copacabana nº 1241 apart. 326. [illegible] Tel. 267-9147 — 256-2533. CRECI 1330.

COPACABANA — [illegible] Barata Ribeiro 189 [illegible] Tel. 267-9147 — 256-2533 — Chaves c/o porteiro. CRECI 1330.

COPACABANA — Quarto e sala separados, banheiro e cozinha [illegible] Barata Ribeiro [illegible] Tel. 267-9147 — 256-2533 — CRECI 1330.

COPACABANA — Quarto e sala [illegible] 1a. locação. Rua Siqueira Campos, 128 apt. 807 [illegible] Tel. 267-9147 e 256-2533 — CRECI 1330.

COPACABANA — Apartamento [illegible]

COPACABANA — Rua Siqueira Campos 244 — 807 [illegible] 257-9968.

COPACABANA — Apt. s/ saleta, 2 sls. 2 qts. c/ arm. embut. coz. banh. dep. empreg. área. 130 mil financ. 2 anos. Aires Saldanha, 34 — ap. 902. Ver diariamente. Tratar: SERGIO CASTRO — Assembléia, 40 — 12º — 231-0898 e 231-3629 — CRECI 22.

COPACABANA — Apt. frente c/ sala, 3 qts. deps. compl. 50 mil entr. saldo financ. Barata Ribeiro, 739 ap. 905. Ch. port. Tratar SERGIO CASTRO — Assembléia, 40 — 12º — 231-3629 — 231-0898 — CRECI 22.

COPACABANA — Ap. frente, sala qt.+coz. banh. 12 mil entr. saldo 3 anos. Sá Ferreira 228 ap. 903. Inf. SERGIO CASTRO — Assembléia, 40, 12º, — 231-3629 — 231-0898 — CRECI 22.

CONJUGADO — Excepcional — Apenas 6 p/ andar. Somente 25 mil à vista. Ver à Rua Barata Ribeiro, 418/608 c/ porteiro. Tratar c/ PLANEJA IMOBILIARIA, R. Farme de Amoedo, 55 Ipan. 227-7596. .... 287-0793. CRECI J-269.

COPACABANA — Junto à praia ótimo apto. c/ 400m2 nôvo c/ living s. de jantar, 4 qts., 3 banhs., toillet, copa e coz. 2 qts. emp. 2 vagas garag. Inf. 256-0238 — 36-2015 — CRECI 3274.

COBERTURA quadra da praia 380m2, nova c/ living, terraço s. de jantar 4 qts., 3 banhs., toillet, etc. Infs.: ..... 56-0238 — CRECI 3274.

COBERTURA — Fig. Magalhães c/ gar. frte. sala, 2 qtos c/ arm. qto. reversivel dep. Visitas SOLIDER IMOB. 236-6309 — 255-1473 até 22hs. CRECI 1170.

COPACABANA — Paula Freitas 61 — 6º andar — Vende-se apto. de alto luxo c/ 350 m2 tendo 1 sala de jantar e living c/ 120 m2, 3 quartos, sendo um duplo com 35 m2, 2 banheiros sociais copa-cozinha, dois quartos de empregada e garagem — Preço Cr$ 295 000,00 c/ 50% financiado em até 36 meses. Tratar c. o proprietario inclusive p/marcar visita p/ tel.: 236-4705 e 221-2380.

DJALMA ULRICH, 207/902 — Explendido 1a. locação — Sala, 3 qts. 2 banhs. em cor depend. e garagem. Cr$ 150 mil financ. Chaves c/port. — Tel. 256-6595 — 256-0229 — IMOBILIARIA ECILA. CRECI J-200.

D. MARTINELLI — Vende Princ. Isabel, 350/1108 sla. qtº separado 1a. loc. coz. banh. sinteco. Acab. luxo. Constr. De Paoli. Ver local Sr. Paulinho trat. 256-0601 e 256-6258 — CRECI 3407.

D. MARTINELLI — Vende. Copa., esq. c/Atlantica c/ vista total p/mar, sla. 2 qtos. sendo um duplo, boa coz. deps. compl. garagem, elev. priv. p/ 2 apts. 130.000 ac. Caixa, B. Brasil etc. Ver local a R. Rainha Elizabeth 20/907 tr.: ... 256-6258 256-0601. — CRECI 3407.

D. MARTINELLI — Vende Av. Copa., P. 4 apt. sala, qto. coz. banh. área serv. (cab. maq. lavar), ed. luxo 4 apts. p/and. 100% Familiar 45.000 a vista. Aceito B. Brasil, tr.: 256-6258 256-0601. CRECI 3407.

D. MARTINELLI — Vende junto a Atlantica ap. 2 qtos. c/arm. embut. sla. peças amplas garag. esc. (cabe até Galaxie) deps. etc. ac. B. Brasil, ver c/prop. R. Siqueira Campos, 33/1204 e tr. 256-6258 256-0601. CRECI 3407.

DIAS DA ROCHA 55/902 — Vendo apt. vazio c/2 qts. sala depend. empregada. Chaves port. Luiz. Copacabana.

DOMINGOS FERREIRA — Apt. c/90m2 ampla sala, 2 qts. c/arms. banh. copa-coz. dep. emp. gde. área possib. garagem prédio de gabarito. Chaves VELASCO IMOVEIS CRECI 1602 tel. 257-2042 237-1564.

DIAS ROCHA, 71/103/904 — C/ ou s/ gar. frte. 2 sls. 2 qtos. c/ arm. 2 banh. dep. compl. Ver local ou SOLIDER IMOB. Constante Ramos, 114, lj. — 236-6309 — 255-1473 até 22hs. CRECI 1170.

FRENTE JUNTO MAR — 2 salas 2 qts. garagem. Aceito Caixas. Rua Gal. Ribeiro Costa, 56 ap. 701, local. DR. DIRCEU ABREU 242-1330, 222-6302 — CRECI 1911.

FIGUEIREDO MAGALHAES Nº 663/101 — Sala, qto. separ. c/ arm. dep. empreg. Pilotis. Tr. SOLIDER IMOB. 236-6309 — 255-1473 até 22hs. CRECI 1170.

FRANCISCO SA', 95/201 — Salão 3 qtos. 2 banhs. socs. copa-coz. dep. emp. grd. área serviço. Prédio nôvo. Ver local ou SOLIDER IMOB. 236-6309/255-1473. Até 22 hrs. CRECI 1170.

JOAQUIM NABUCO 185/504 — Otimo sala qto. banh. k.t. Tr. SOLIDER IMOB. 236-6309/255-1473 até 22 hrs. CRECI 1170.

LEME — Antonio Vieira 18/701. Lindo ap. fte. Vista p/o mar. Salão 3 qts. c/arms. copa-coz. deps. mob. telefone. Ent. 50 mil. Saldo 3 anos. Inf. 236-5882. RIBEIRO. CRECI — 348.

OPORTUNIDADE — Vendo o apt. 403 da Rua Sá Ferreira, 188, c/4 qts., 4 salas, 3 varandas e 2 banh. soc. por casa ou apt. na Tijuca. Tratar 236-1650 e 252-4413. CRECI 1.077.

PRAÇA EUGENIO JARDIM apto. c/ 2 salas, 4 qts. 2 banhs. em marmore, copa e cozinha, garagem. Cr$ 400 mil financ. 256-6595 — 256-0229. IMOBILIARIA ECILA CRECI J-200.

POSTO 6 APART. — Vendo urgente 2 quartos, salão, dependências amplas. 100 m2 área const. garag. 110 mil. Aceito B. Brasil. Fone 242-5526. CRECI 807.

POSTO 5 APART. — Vendo urgente. Aceito B. Brasil. 3 quartos, sala, 2 bans. sociais, bons depend. Fone 242-5526. CRECI 807.

POSTO 5 APART. — Vendo hoje salão, 3 quartos, arms., 2 bans. sociais, 2 q. empr., amplas depend., garage. 1 por andar. 190 m2. 160 mil à vista. Fone 242-5526. CRECI 807. Aceito BB.

POSTO 3 — Térreo, frente, 2 salões, 2 qts. garagem p/ 2 carros etc. Serve p/ comercio ou residencia. Pronta entrega DR. DIRCEU ABREU. 242-1330, 222-6302.

POSTO 4 — Construção Brasil vende ap. ed. pilotis and. baixo, todo claro, living c/ lav. 3 qts. arms. 2 banhs. socs. copa-coz., amplo 2 qtos. emp. gar. escritura. M. Ford. CRECI 1820. Tels. 235-1772, 235-0247.

QUADRA DA PRAIA — Lindo amo apt. 2 salas 2 qtos. c/ arm. emb. dep. compl. frente. [illegible] Pequena entrada saldo s/ juros 46-7883.

RUA CONST. RAMOS — Edifício 2 p/and. fte. 2 sl. c/arms. varanda, living 3 banhs. soc. copa-coz. [illegible] garagem 190 mil financ. [illegible] 236-3652 e 236-6504 CRECI 1869.

SÁ FERREIRA — 2 sls. boas, 4 qts. 2 banhs. finíss. dep. garagem. 250m2. 256-6595 — 256-0229 — IMOBILIARIA ECILA CRECI J-200.

SALA E QUARTO separado cozinha, área, quarto e banh. empregada. Ver Domingos Ferreira 62 apt. 721. Chaves c/ porteiro. Tratar 256-6595 — 256-0229 — IMOBILIARIA ECILA — CRECI J-200.

SANTA CLARA, 316/402 — C/ gar. 1a. loc. pilotis, pastilhas aluminio, sl. 2 qtos. c/ arm. dep. compl. Ver local ou SOLIDER IMOB. 236-6309 — ... 255-1473 até 22hs. CRECI 1170.

SOUSA LIMA 37/901 — Quadra praia, conjugado c/vista p/ mar, 4 p/ andar. Ver no local ou SOLIDER IMOB. Constante Ramos 114 Lj. 236-6309/255-1473 CRECI 1170.

SANTA CLARA, 165/302 — Pilotis luxo, garagem, 3 qtos. sala, dep. compl. 2 banhs. Final construção Aceito ap. Brasilia. Visitas SOLIDER IMOB. 236-6309 — 255-1473 até 22hs. CRECI 1170.

TRANSVERSAL P. 3 — Prédio nôvo, 120m2, sala, 3 qts. c/arms. 2 banhs. sociais, gde. coz. dep. emp. boa área, garagem na esc. Apenas 110 mil financiados VELASCO IMOVEIS CRECI 1602 tels: 257-2042 237-1564.

VENDO — Apartº um por andar c/sala, 2 quartos, banh., cozinha e dependências. Rua Sousa Lima. Tel: 256-2989 e 256-3983.

VENDO OU PERMUTO — Bairro Peixoto — Maestro Francisco Braga, sala 3 qtos, 2 banh. e coz. azulejado até o teto garag. frent. 1 162 mens. peq. entrada. 46-7883 — CRECI 3016.

VENDO apt. 305, Av. Copacabana, 610, de frente. Vazio, 1 quarto. Ver porteiro. — Tel. 254-4311.

VENDE-SE apart. dec. 72 m2, cobertura, Júlio de Castilhos, 34, ap. 902. Chaves port. João — Prop. tel. 258-2667.

Casas e Terrenos

COPACABANA — ALO PESSOAL — Estamos vendendo a casa dos seus sonhos. Construida em terreno de 360 m2, c/2 pavimentos, 2 salas, 4 qts., co. e banheiros grandes, varandas e demais dependências. Quanto? Telefone para Celso Andrade Imóveis 236-2066. CRECI 1187.

IPANEMA E LEBLON

AGORA COMPRO A VISTA mesmo alugados — Apts. sl. qt. Sl. 2 qts. Sl. 3 qts. Sl. 4 qts. deps. p/ clientes. Negócio imediato. Ofertas. 236-5882 — RIBEIRO. CRECI — 348.

ATENÇÃO — IPANEMA — R. ALBERTO DE CAMPOS, 93 — O melhor trecho da rua — Entre Montenegro e Farme de Amoedo. Otimos apartamentos com sala, 3 quartos, 2 banheiros sociais e copa-cozinha azulejados em cor até o teto louças em côr, dependencias completas de empregada e vaga de garagem em escritura — Obra já em alvenaria para entrega em 11 (onze) meses. Apenas 2 por andar — Prédio sôbre pilotis de marmore. Financiamento em 80 meses com sinal de apenas 3 600,00 e prestações mensais de 1 260,00. Sem necessidade de comprovar a renda familiar — Construção a preço fixo, por conta dos incorporadores os eventuais aumentos dos materiais de construção. Obra com a garantia de RIBENBOIM ENGENHARIA LIMITADA. Vá ainda hoje ao local até às 22 horas ou diretamente em nossos escritórios na Av. Rio Branco 156 - grupo 801 — Tels. 232-3428, 222-8346, 222-2793 e 252-8774 — JULIO BOGORICIN — CRECI 95.

ATENÇÃO — LEBLON — RUA PROFESSOR ARTUR RAMOS 132 — (quase esquina de Gal. Venancio Florés, entrando pela Rua Dias Ferreira, antes da Av. Ataulfo de Paiva) — Em fase de pintura. — Otimos apartamento com sala, três quartos, 2 banheiros sociais e copa-cozinha azulejados em cor até o teto, louças em cor dependencias completas de empregada e vaga de garagem em escritura. Apenas 2 por andar. Prédio sôbre pilotis de marmore. Financiamento em 80 meses com sinal de apenas 5 000,00 e mensalidades equivalentes a um aluguel — Não exigimos declaracão de renda familiar. — Construção a preço fixo por conta dos incorporadores os eventuais aumentos dos materiais de construção. Obra com a garantia de RIBENBOIM ENGENHARIA LTDA. — Vá ainda hoje ao local até às 22 horas ou diretamente em nossos escritórios na Av. Rio Branco 156 — grupo 801 — Tels. 232-3428, 222-8346, 222-2793, e 252-8774 — JULIO BOGORICIN — CRECI 95.

ADIMINAS — Vende 3 qtos. 2 sls. 2 banh. depend. garagem. R. Nascimento Silva inf. marcar hora 256-0973 J-391.

ALTO LUXO mesmo fte. 2 p/ andar salão 3 qtos c/arm emb carpete novo garag sol da manhã 350 mil 46-7883 CRECI 3016.

ALTO — Luxo — Cobertura esq. Delfim Moreira, 1a. loc. 3 qtos, living, terraço, vista panoramica, 2 banhs. soc. amplas deps., garagem, 420 mil financ. 236-6504 e 236-3652 CRECI 1869.

DELFIM MOREIRA, 1044 nova centro de terreno belissimo pré. dio c/ living sala de jantar biblioteca 3 banhs. toilet 2 qts. emp. etc. Ver no local Sr. Elias

EXCELENTE — 1 p/and. Salão 120m2, escrit. 4 qts. 3 banh. C.C. 2 dep. emp. gar. 430m2 p/480 mil s/juros 257-4940 CRECI 3195.

IPANEMA — Apartamento nº 603, à Rua Antonio Ferreira, 126, com sala, quarto, coz. banh. área de serviço e quarto e banh. empregada, em construção, será vendido em leilão judicial pelo Leiloeiro JORGE PESSOA, segunda-feira, 4 de outubro de 1971, às 16,00 horas, no local. Mais infs. tels. 232-5531 e 222-7090.

IPANEMA — Apto. c/sala, 3 qts. coz. banh. dep. empreg. Área 110 mil c/40 mil ent. saldo 3 anos. Visc. Pirajá, 29 ap. 303. Ch. portaria. Inf. — SERGIO CASTRO — Assembléia, 40 12º 231-3629 e 231-0898 — CRECI 22.

LEBLON — Cobertura — praia — Av. Delfim Moreira, 232. Um apartamento por andar. Acabamento requintadissimo. Sala, living, 3 quartos, sendo uma suite, 3 banheiros sociais, rouparia, dependências de serviços, 2 vagas de garagem e uma sensacional varanda de ponta a ponta do andar voltada para o mar. Inf. VEPLAN — Centro Rua México, 148 — 3º and. Tels. 222-0435, 222-4861, 242-2961 — VEPLAN — Ipanema, Rua Visconde de Pirajá, 507 — Tels. ... 267-7851, 267-7856.

IPANEMA — R. Barão da Tôrre, próximo à R. Anibal de Mendonça, vends. suntuoso ap. 301, em prédio de alto luxo, fach. de marm. esq. de aluminio, acabam. finissimo, 1 p/ and. ed. de apenas 4 pavims. c/ salão, 3 qts. deps. compls. 2 banhs. socs. garagem, etc. — Obras já na alvenaria, entrega improrrogável em 8 meses. Apenas 110.000 à vista, mais 50 mil em 10 meses s/ juros e o saldo após as chaves a combinar. M. Inf. em "DB" D. Brum Imoveis. Av. Copacabana 314 — sobreloja 202, 203 e 204. Tels. 236-5751, 236-3632 e 237-2660. Exp. das 9 às 20 hs. incls. sábado e domingo — CRECI 2.535.

IPANEMA — Apto. com living, sala de jantar, 3 quartos, 2 banheiros sociais, copa-cozinha, dependências de serviço e vaga de garagem. Um por andar, acabamento de primeira, no melhor ponto do bairro, próximo à Rua Farme de Amoedo. Veja na Rua Barão da Tôrre, 130. Atendimento no local até 22 horas. VEPLAN — Centro, Rua México, 148 and. 3º — Tels. 222-0435 — 242-2961 — VEPLAN Ipanema, Rua Visconde de Pirajá, 507 — Tels. 267-7851 — 267-7856.

LEBLON — RUA JOSE' LINHARES, 215 — A segunda rua após a Praça Antero de Quental à esquerda da Av. Ataulfo de Paiva. Em fase de pintura. Otimos apartamentos c/ sala, 3 quartos, 2 banheiros sociais e copa-cozinha azulejados em cor até o teto, louças em cor, dependencias completas de empregada e vaga de garagem em escritura. Todos de frente. Prédio sôbre pilotis de marmore. Financiamento em 80 meses com apenas 4 300,00 de sinal, 4 300,00 60 dias após e prestações mensais equivalentes a um aluguel — Sem necessidade de comprovar a renda familiar. Construção a preço fixo, por conta dos incorporadores os eventuais aumentos dos materiais de construção — Para entrega ainda êste ano. Obras com a garantia de RIBENBOIM ENGENHARIA LTDA. Vá ainda hoje ao local até às 22 horas ou diretamente em nossos escritórios à Av. Rio Branco 156 — grupo 801. Tels. 232-3428 — 222-8346 — 222-2793 e ... 252-8774 — JULIO BOGORICIN — CRECI 95.

LEBLON — Apt. c/ salão, sala jantar, 3 quartos, 2 banhs sociais, depend. e garage. Ver R. Gen. Artigas 361, Rufino. ... 267-6149 CRECI 1194.

LEBLON — Vendo ap., s., 2 q., dependências, todo atapetado. Ver diàriamente no local. Av. Ataulfo de Paiva, 1 174 aptº 602.

LEBLON — Vista p/ o mar — Salão, sala, 3 qts. sendo 1 suite, 2 banhs. 2 vagas. Cr$ 280 mil em 7 anos. 256-6595 — 256-0229 — IMOBILIARIA ECILA — CRECI J-200.

OPORTUNIDADE EXCEPCIONAL — Otimo apartamento c/ sala, 2 amplos quartos, banh., coz., e deps. compls. Por apenas 80 mil em 2 anos. Chaves na PLANEJA IMOBILIARIA, R. Farme de Amoedo, 55-Ipan. 227-7596. 287-0793. CRECI J-269. Avaliamos grátis. Chame-nos.

QUADRA DA PRAIA — Vista indevassável — Otimo apartamento c/ sala, 3 quartos c/ arms. 2 banhs., coz., deps. compls. e garage, 260 mil a comb. Ver c/ PLANEJA IMOBILIARIA, R. Farme de Amoedo, 55-Ipan. 227-7596. 287-0793. CRECI J-269. Não ande em vão. Venha à nossa loja.

VENDE-SE — Aptº 204, Visc. Pirajá 493 2 qts. sl. coz. ban. dep. emp. Aceita-se financiamento BB ou Caixa. Ver local tratar 256-9327 Ruy.

VISTA PERMANENTE P/ MAR — Otimo apartamento c/ living, 3 quartos c/ arms., banh. coz. e deps. compls. 140 mil em 3 anos. Ver c/ PLANEJA IMOBILIARIA. R. Farme de Amoedo, 55 Ipan. 227-7596. 287-0793. CRECI J-269. Quer vender bem o seu imóvel? — Venha à nossa loja.

VIEIRA SOUTO — Centro de terreno belissimo apto. c/ 420m2 c/ living s. de jantar, 4 suites, 2 qts. de emp. etc. Inf. 56-0238 — 36-2015.

Casas e Terrenos

A VISTA compro 20 terrenos ou casas velhas, Ipanema Leblom Copac. Pagamento imediato p/grupo financeiro. Ofertas. 236-5882. RIBEIRO. CRECI 348.

GÁVEA E J. BOTÂNICO

APENAS 60 ent. rest. s/juros. Sala, 3 qts. arms. banh. coz. gar. Ver Pça. Santos Dumont, 140/703 porteiro 257-4940 CRECI 3195.

COBERTURA — Vista p/ Lagoa, grande terraço, sala e qto. sep., banh. coz. ótimas deps. 2 vagas de garagem. 80 mil à vista. 236-6504 e 236-3652 CRECI 1869.

LAGOA — Salão, 4 quartos, sendo uma suite, 2 banheiros sociais, dependências de serviços, vaga de garagem. Rua Frei Leandro, 26. Sinal Cr$ 4 000,00, prestações de Cr$ 3 000,00. Inf. VEPLAN — Centro, Rua México, 148-3º and. Tels. 222-0435 — 222-4861 e 242-2961. VEPLAN Ipanema, Rua Visconde de Pirajá, 507. Tels. 267-7851 — 267-7856.

VENDE-SE cobertura única com vista espetacular Jardim Botanico Rua Araucária, 150 ap. C-01.

Casas e Terrenos

CASA LUXO — Terreno 11,20x23, garage, 3 pavs. Rua J. Botanico, 152, local. DR. DIRCEU ABREU, Av. Rio Brco. 120 s/loja 242-1330, 222-6302 CRECI 1191.

JARDIM BOTANICO — Vende-se sólido prédio, 2 pavimentos, ideal para residência ou ainda para escritório de categoria, escola, clinica, etc. Tratar Rua Rodrigo Silva, 18, s/ 803 252-2645 — Sábado e domingo — 268-4637, CRECI 2.

LOPES QUINTA — 3 lotes de terreno de 12 x 35m2. Total de 1.200m2 no final da rua. Excelente p/ residencia. Tratar 256-6595 — 256-0229 IMOBILIARIA ECILA CRECI J-200.

LAGOA — Frente Clube Piraquê vendo casa 2 salas, jard. inv. 4 ou 5 qtos. 3 banhs. jard. garagem. H. C. CABRAL — Tel. 257-8396 — CRECI 532.

PARQUE DA CIDADE — Vende-se lote de 15X32 à Rua Santa Marinha, junto ao Parque da Gávea, excelente para residência de categoria. Informações à Rua Rodrigo Silva, 19, s/803, 252-2645 — Sábado e domingo 268-4637 — CRECI 168. Sa.

RUA SACOPÃ, lote 191 — Ter. 12 x 45m, 2 águas, própria e da "Cedae", linda vista — Otimo preço — Tr. SOLIDER IMOB. 255-1473/ 236-6309 CRECI 1170.

BARRA DA TIJUCA E RECREIO DOS BANDEIRANTES

AVENIDA NIEMAYER — Sala, 2 qts. banh. e coz. Nôvo. 10 mil de sinal saldo em longo financ. Estrada do Tambá 401/101-D. Ver no local. Tratar 256-6595 256-0229 IMOBILIARIA ECILA — CRECI J-200.

Casas e Terrenos

BARRA TIJUCA — Terreno 30 x 30, junto a praia. Rua asfaltada, água, luz e telefone. Vista para o mar. R. Gal. Guedes Fontoura. Preço: 280 mil financiados 1 ano. Tratar SERGIO CASTRO — Assembléia, 40 12º 231-0898 231-3629 CRECI 22.

IPOSEIRA — Vendemos magnifico terreno 2 490 m2. Vista maravilhosa — Tr. 256-6595 — 256-0229 — IMOBILIARIA ECILA — CRECI J-200.

JOA — Magnifico terreno c/ plató e linda vista para o mar no melhor ponto. Apenas 100 mil finan. 256-6595, 256-0229, IMOBILIARIA ECILA CRECI J-200.

ZONA NORTE

P. DA BANDEIRA E SÃO CRISTÓVÃO

Casas e Terrenos

CASA LUXO — Vende-se ou aluga-se confortável, arm. embutidos, telefone, etc. Av. Pedro II, 304 — S. Cristóvão.

SÃO CRISTOVÃO — Vende-se à Rua São Januário terreno 11,60 x 44,00 casa com 3 qts. 3 sls. coz. copa, e mais 3 qtos. nos fundos entrada para carro serve para clinica, laboratório ou pensão. Trat. c/ MACHADO IMOVEIS, Rua do Rosario 129, 2º s/2. Tels. — 222-2932 252-6494 — CRECI 1.261.

S. CRISTOVÃO — Vendo casa grande vazia com 131m2, Rua Dom Meirado 21. Chaves casa 23. Entrada 50 mil. Tratar 258-7146.

TIJUCA E RIO COMPRIDO

A JOSÉ HIGINO Prox. Pça. S. Fran. Lindo ap. Sala 2 qts. c/ arms. deps. garage pilotis luxo. Preço 60 mil à vista. Aceito Caixas. Sinal 10 mil. Inf. 236-5882. RIBEIRO. CRECI — 348.

APARTAMENTO NOVO — 2 qts. s. copa, dep. vaga carro. Vendo 75 mil. R. Alzira Brandão, 211 — apt. 105 — T. 234-3105.

A RUA CONDE DE BONFIM, 339 — Otimo apto. de sala, 3 qtos., 2 banh. sociais, dep. completas, garagem privativa. [illegible] Apenas 120 mil em 2 anos. Tratar R. Caldas, 9 — 5º andar. Tel. 224-5019, C. A. Silva — CRECI 440.

A ENTRADA é de 12.500,00 e 50 prest. de 850,00 [illegible] BUENO MACHADO [illegible] 34-0694 ou 28-6946 — CRECI 956.

A ENTRADA é de 22 mil e 40 prest. de 1.000,00 totalizando 62 mil, sem juros, sem parcelas, sem correções, vende excelente apartamento pronto, vazio, atapetado c/ salão, varanda, 2 quartos, coz. banh., área, dep. empreg. na Rua Silva Teles. Lindo apartamento mesmo. Chave c/ BUENO MACHADO R. Barão Mesquita, 298-A tel. 34-0694 ou ... 28-6946. CRECI 956 (até 19 horas).

A ENTRADA é de 22.500,00 e 50 prest. de 1.350,00 totalizando 90 mil sem mais nada, vendo apartamento pronto na Rua Barão Mesquita, de frente, apenas um por andar. Tem sala, 3 qts. c/ armários, banh. coz. área, dep. empreg. Vale a pena ver. Chave c/ BUENO MACHADO R. Barão Mesquita 298-A tel. 34-0694 ou 28-6946 — CRECI 956 (até 19 hs.).

AMPLO ap. de sl. 2 qts. coz. banh. deps. emp. Cr$ 90.000 aceito Cx. B. Brasil, Ver R. Isidoro de Figueiredo 24/302. Melhores detalhes c/Machado Av. 28 de Setembro 245 T. ... 258-0746 e 258-0522. CRECI 1275.

APARTAMENTO de cinema — Salão, 4 quartos, c/armários, 2 banheiros lindíssimos, copa coz. área c/armários, dep. em preg. c/armários, 2 vagas garage exclusivas. Prédio c/pilotis, jardim play-ground. Uma preciosidade de apartamento. Rua Sampaio Viana. Entrada 45 mil e 50 prestações de 2671,00 sem juros. Chave c/ BUENO MACHADO R. Barão Mesquita 298-A tel. 34-0694 ou 28-6946 CRECI 956 (até 19hs).

A RUA PARETO, 36 — Ap. de frente c/ 3 qts. sep. banh. e coz. Em prédio de esq. c/ 4 aps. p/andar. Ver ap. 201. C/ port. Entr. 19 mil — Tel. 221-0600 e 221-0588. CRECI 5.

APARTAMENTO — Novo de frente 2 q. sala ban. coz. [illegible] Rua Santa Sofia, 67 [illegible] CRECI 549 [illegible]

ARAUJO PENA, 10 — Temos a melhor apt. da Tijuca salão 3 qtos. c/ [illegible] 46-7883 CRECI 3016 [illegible]

HORÓSCOPO

GERALDO ZIEDE

Signo solar vigente: Virgem (23 de agôsto a 22 de setembro) Desde o dia 23 de agôsto às 16h16m, e passará ao próximo signo, o de Libra, no dia 23 de setembro às 13h47m, hora legal do Rio de Janeiro, conforme cálculos baseados nas Efemérides de Raphael para êste ano.
Influências astrológicas no signo de Virgem:
Planêta regente: Mercúrio
Elemento: Terra
Metal: Mercúrio (mistura de ouro e prata)
Dia favorável: Quarta-feira
Signos compatíveis: Touro e Capricórnio, do mesmo elemento, os principais e, secundários, Cancer e Escorpião.
Posições e aspectos básicos para o presente horóscopo: O Sol, Vênus e Plutão, em Virgem, recebem sextil da Lua, que se encontra em Cancer e depois passa a Leão. As quatro e vinte e cinco da manhã, semiquadratura da Lua com Saturno, êste em Gêmeos. Aspectos positivos desde a sexta casa radical e negativos a partir da terceira.
Horóscopo solar para hoje, têrça-feira, 14 de setembro de 1971:

ÁRIES
21 de março a 19 de abril

Para os assalariados, um ótimo dia no setor de trabalho com maior compreensão e cooperação por parte de colegas e dependentes. Saúde em fase ascendente. Limite-se a tarefas locais, evitando viagens. Não se envolva em transações ou desentendimentos entre parentes.

TOURO
20 de abril a 20 de maio

Boas perspectivas no campo sentimental, com possibilidades de felizes encontros para os solteiros e os que forem pais, deverão encontrar motivos de grande satisfação com os dependentes. Limitações nos assuntos financeiros particulares, com prováveis despesas inesperadas.

GÊMEOS
21 de maio a 20 de junho

Bom período para tratar de assuntos relacionados com a família e o lar, onde encontrará bom ambiente e colaboração. Não se permita a pensamentos negativos de pessimismo e desânimo nem se descuide com sua aparência. Não faça planos para execução imediata.

CÂNCER
21 de junho a 22 de julho

Fluxo favorável em sua dependência zodiacal que rege as relações humanas em geral, especialmente com parentes próximos e vizinhos. Pode iniciar pequenas viagens sem receios e com muitas esperanças. Seja discreto em seus planos, não os divulgando a estranhos.

LEÃO
23 de julho a 22 de agôsto

Período favorável a tôdas as atividades que se relacionem com os seus rendimentos individuais, que prometem bons lucros a curto prazo. Não se arrisque em negócios propostos por pessoas que pertençam ao seu círculo de amizades, preferindo as iniciativas isoladas.

VIRGEM
23 de agôsto a 22 de setembro

Dia propício para novos projetos e também para contatos iniciais em suas transações particulares. Grande capacidade mental para modificações dependentes das iniciativas pessoais. Não conte, entretanto, com a cooperação de pessoas que ocupem posição superior.

LIBRA
23 de setembro a 22 de outubro

Fase favorável para assuntos altruísticos e facilidades para colaborar com pessoas que se encontrem em situação difícil. Visite os enfermos e colabore com os necessitados, levando-lhes confôrto material e espiritual. Não se envolva em problemas de contraparentes.

ESCORPIÃO
23 de outubro a 21 de novembro

Possibilidade de novos conhecimentos em seu círculo de amizades, assim também como para soluções de problemas financeiros que dependam dos amigos. Difícil para solucionar assuntos que dependam de legalização fiscal. Não dispense a colaboração de seus amigos.

SAGITÁRIO
22 de novembro a 21 de dezembro

Em seus contatos com pessoas que ocupem cargos de influência, poderá obter o que deseja se proceder com maior objetividade. Nas soluções que dependam do cônjuge ou de associados, seja compreensivo e analise com imparcialidade as opiniões contrastantes.

CAPRICÓRNIO
22 de dezembro a 19 de janeiro

Boa fase para viagens longas, anúncios importantes e contatos com pessoas que há muito não vê. Proceda com maior objetividade em seus assuntos da carreira ou profissão e não se descuide com a saúde. Não conte, entretanto, com a cooperação dos que trabalham com você.

AQUÁRIO
20 de janeiro a 18 de fevereiro

As iniciativas adotadas em assuntos de bens imobiliários conjuntos deverão apresentar agora melhores resultados, quando todos estarão propensos a agir em harmonia. Na vida sentimental, uma atitude mais compreensiva de sua parte deverá amenizar a tensão existente.

PEIXES
19 de fevereiro a 20 de março

Vários planêtas astrológicos recebem bons aspectos em Virgem, signo oposto ao seu. Boa fase para transações que envolvam capitais de terceiros e entendimentos conjugais. Poderá, entretanto, ter problemas domésticos com outros familiares, provàvelmente de mais idade.

O Pensamento de Hoje: "O caráter é a energia surda e constante da vontade." (Lacordaire)

A' RUA ANTONIO BASILIO, 26 — Melhor ponto da Praça Saens Pena — Final de construção — Aptos. com sala, 2 quartos, banheiro, dependências completas — garagem — acabamento de luxo, louça em côr, azulejos e ferragens docorativos, pisos vitrificados. Entrada facilitada. Mensalidades de Cr$ 860,00. Corretores no local de 9 às 23 horas. (C. A. Gélio—CRECI 449).

APARTAMENTO vazio frente pilotis c/3 qts salão copa-coz bn cores dep comp emp ar condicionado área c/tq e garage. Preço 100.000 entr . . . 40.000 facilitada prest 1.500 s/ Rua Professor Gabizo 3 ap . . 402 chaves no local das 9 às 18 h. Trat ANTONIO NONATO VIEIRA IMOVEIS Av. Rio Branco 156 s/2210. Tels. . . . . 231-0994 252-7956 231-0804 — CRECI 232.

APARTAMENTO DE CLASSE a 100m da Pç. Saens Pena :salão, sala, intima, 4 qts. toalete, 2 banhs. depends. e garagem — 256-6595 — 256-0229 IMOBILIARIA ECILA CRECI J-200.

COMPRO — Tijuca, Grajaú, V. Isabel ap. 2 ou 3 qts. frte. c/gar. pag. à vista. Inf. .... 254-4640. CRECI 1690

DR. SATAMINI DUPLEX — Salão, 3 salas, 6 qtos. c/ armários, toil, e 2 banhs. copa, coz. área — Em cima: 3 qtos. emp. área banh. e quadra de jogos, garagem preço acessível. Ver e tratar 256-6595, 256-0229 — IMOBILIARIA ECILA — CRECI J-200.

LINDO aptº novo, sala, 4 qts. 3 banh. coz. (16m2), dep. garagem, apenas 60 mil ent. s/ comb. Ver Av. Maracanã, 1334, aptº 303. Aceito B. Brasil. Caixa. Tr. 242-3901. Albuquerque. CRECI 1574.

OTIMO ap. de frente c/2 sls. 3 qts. copa coz. deps. emp. garage 140.000 aceito Cxa. B. Brasil. Ver R. Barão de Mesquita 218/801, prox. Saens Pena. Melhores detalhes c/Machado Av. 28 de Setembro 345. T. 258-9746 e 258-0522 CRECI 1275.

OTIMO — Apto. na Tijuca com sala, 3 quartos, dep. empregada e garagem. Ver Rua Adalberto Aranha, 57 ap. 304. Tratar Pres. Vargas, 542 — Gr. 1613 — Tel. 243-3113.

RUA MARIZ E BARROS 1025/311-B. Vdo. vazio ap sl. qt. sep. dep emp. Ent 10.000 prest 700 garage 10, mensal. Chav 312.

SALÃO 3 qts. grandes, dep. emp. garagem, portaria e elevadores de luxo, so vendo a vista Cr$ 65.000 (pixinha) — Rua Mariz e Barros ap. 302 c/ 96m2. Visitas c/ Vieira CRECI Reg. 1450 tel. 225-6092.

SAENS PENA — V. ap. 101 frte. R. Sta. Sofia 115 sla. 3 qts. gar. Ac. Cx. B. Brasil. Tr. 254-4640 CRECI 1690.

TIJUCA — Oport. apt. sala, quarto, banh. kit, varanda. Preço 27 mil c/50% rest. 500 s/. R. Manuel Leitão 26 apt. 25. Tr. VELASCO IMOVEIS . . . . . 237-1564 — 257-2042 CRECI 1602.

TIJUCA — Exclusivo p/morar bem, Rua Uruguai, 528. Vendo aps. c/salão, 3 qts. c/arm. emb., 2 banhs. soc. em azulejos decorados, copa/coz., dep. p/emp. 1 ou 2 vagas p/automóvel. Pintura a óleo, piso Parquet Paulista, entrada soc. em mármore, vidros blindex. E se o s/prob. fôr garagem, temos 3a. vagas opcional. Pagto. em 30 meses. Ver no local, projeto e construção da Cimol-Construtora Irmãos Mota Ltda. Inf. tel. 243-2070 e 243-7249. Onde você dá o sinal e recebe as chaves. - CRECI 27.

TIJUCA Delta vende espetacular cobertura c/ 4 qts 2 salas 2 banhs. socs deps emp garage 2 grandes terraços preço espetacular — Vá ver no local as condições de venda — Rua Morais e Silva, 139 com David — Informações 221-3988 221-3319 CRECI 1352.

TIJUCA — Apto. vazio, frente, c/ 2 qtos. sl. coz. banh. dep. emp. 2 ar cond. Vende-se. Rua Barão Itapagipe. Pço. 50 mil. Tratar FRANCISCO XAVIER IMOVEIS LTDA. Tel. 260-0665, 260-7191, 260-7451 e 260-8919. — CRECI 1273.

TIJUCA — Saens Pena — Vendo apto. 204 G. Roca 426, 2 qts. salão, decorado, dep. emp. garagem. Ed. fim reforma — Preço 70.000 a combinar. — Aceito oferta a vista. Tratar e chave apto. 201. Sr. Rocha.

TIJUCA — DELTA vende apto. nôvo — C/ 2 qts. sal. dep. emp. — Frente — Rua Haddock Lôbo, 179, ap. 201 — à vista 40 000 — Trat. 221-3988, 221-3319 c/ David. CRECI 1352.

TIJUCA — Vendo ótimo apto. acabamento luxo. Ver Rua General Roca, 859/502 com porteiro. Base Cr$ 250 000. Tratar tel. 232-7356.

TIJUCA — DELTA vende apto. vazio — Luxo — Frente — Rua Conde Bonfim, 142, ap. 802 — C/ 2 qts. sal. cor. deps. emp. garagem — à vista 70 000 — Tratar 221-3988, 221-3319 c/ David. CRECI 1352.

VENDE-SE 1 apart. luxo sala 3 qtos. arm. emb. coz. banh. azulejo côr recém-pintado. Rua Lafayete Cortes, 35 ap. 702 esq. S. F. Xavier preço 98 000.00 mil facilitado tratar c/o propr. Tel. 254-0486 — 245-8626 à noite. Chaves c/o port.

Casas e Terrenos

A CASA TOTALIZA 55 mil sendo 24 mil de entrada saldo em 30 meses sem juros. Tem sala, 3 qts. coz. banh. quintal na Rua Dona Maria. Chave c/BUENO MACHADO. R. Barão Mesquita 398-A. Tel. 34-0694 ou 28-6946 CRECI 986 (até 19hs).

A CASA FICA numa rua transversal à Pontes Correia. Tem 2 pavts. Em baixo tem jardim, varanda, 2 salas, copa, dep. empreg. quintal enorme. Em cima: 3 qts. varanda, banheiro. Ent. 36 mil e 30 prest. de 2 144,00 (uma preciosidade de morada). Chave c/BUENO MACHADO. R. Barão Mesquita 398-A tel. 34-0694 ou 28-6946 CRECI 986 (até 19hs).

CASA 2 moradias. Moderna, terr. 10 x 35 vendo 140 mil. R. Guaicurus 88 c/8 — P. Corrido. Local sossegado. T. — 234-5105.

CATUMBI — Vende-se área de terreno à Rua Itapiru c/2650m2, plana indicada para residências, ou ainda para garagem, armazéns gerais, depósitos de grandes organizações, [illegible] Informações à Rua Rodrigo Silva, 18, s/803 — 252-2645 Sábado e domingo 268-4637 CRECI 168, 5a.

RUA NAVARRO — Terreno — Vendo, urgente, melhor oferta, bom lote, 565 m2, plano, encosta. Tel. 230-7742. CRECI 43.

TIJUCA — Casas. R. Carmela Dutra 35 — Cr$ 100 000, R. Pereira Nunes 39 — Cr$ 130 000, R. Dona Maria 67 — Cr$ 100 000, R. Aristides Lôbo 171 — Cr$ 140 000. Apartamentos: R. Barão de Itapagipe 42 c/7/102 — Cr$ 42 000, R. Barão de Mesquita 218/801 — Cr$ 140 000, Av. Maracanã 1902/302 — Cr$ 40 000. Melhores detalhes c/MACHADO Av. 28 de Setembro 345. T. 258-9746 e 258-0522 CRECI 1275.

TIJUCA — Vendo na Rua Desembargador Isidro, 36, a casa 5 c/ 3 qts., salão, copa, coz. banh., dep. de emp. e área. Ver no local. Tratar 236-1650 e 252-4413. CRECI 1.077.

TIJUCA — Resid. de esquina: Ladislau Neto, 52 c/Pontes Correia. Preço: 120 a comb. — Aceita-se finº da Cart. Imob. do Bcº do Brasil. Ver hoje. T. 232-0861. LUIZ BABO. Atenção: Temos muitas outras. CRECI 466.

ANDARAÍ, GRAJAÚ E VILA ISABEL

A ENTRADA é de 13.500,00 e 40 prest. de 1.000,00 totalizando 53.500,00 s/ juros, sem parcelas, sem correções vendo apartamento pronto, de frente, vazio, pintadinho na Rua Leopoldo. Tem sala grande, 2 qts. coz. banh. área, banh. de empreg. Uma jóia de apartamento. Chaves c/ BUENO MACHADO R. Barão Mesquita 398-A tel.: 34-0694 ou 28-6946. CRECI 986 (até 19 hs.).

APARTAMENTOS — Grajaú. R. Visc. Sta. Isabel 460/404 — .. Cr$ 70.000. R. Juiz de Fora 118/202. Cr$ 60.000. V. Isabel. R. Barão de Cotegipe ... 348/101. Cr$ 50.000. R. Isidro de Figueiredo 24/302, Cr$ 90.000. R/ Torres Homem 320/203, 206. Cr$ 60.000, Av. 28 de Setembro 163/C-02. Cr$ ... 90.000 e n. 277/703. Cr$ ... 80.000. R. Visc. Sta. Isabel ... 186/402 Cr$ 70 000. R. Nazario 31 c/9 ap. 103. Cr$ 35.000. Melhores detalhes c/Machado Av. 28 de Setembro 345 t. . . . 258-9746 e 258-0522. CRECI ... 1275.

APARTAMENTO vazio de frente — Grajaú por apenas 53.000 c/ peq. entr. prest 800 s/jrs. c/saleta, sla. 2 ótimos qts. copa, coz, banh, dep. empreg. qtal. Ver R. Barão Bom Retiro, 2.051 ap. 101. Trat. CYRILLO SANTOS IMOVEIS — .. CRECI 717. R. Dias da Cruz 155 s/410. Tel. 249-5217.

COBERTURA — R. Farias Brito vendo com acabamento luxo terraço 7x3, sala, 2 qts. com arm. dep. compl. garage. H. C. Cabral 257-8396. CRECI 532.

MARACANÃ — Vendo o apto 702 da R. São Francisco Xavier 392, c/ 2 qts. sla. coz. banh. dep. emp. Chaves c/ porteiro. Tratar c/ o proprietário na Rua da Alfandega, 338-A, 19 andar. Tel. 224-4175.

OPORTUNIDADE EXCEPCIONAL — Sala, 2 quartos, banh. em cor, coz., dep. empreg. e garagem. Em construção na Av. Otacilio Negrão de Lima, 136 (esta avenida fica nos fundos do Clube Maxwell). Sinal a partir de 7 000, mensal 560 e amplo financiamento em 7 anos. Sem correção e sem equivalencia. — Propriedade Montepio Geral Eco. Serv. do Estado. Ver local 9 às 17 hs — Jayme Farbiarz e João Breves — J-350 — Tels.: 231-0342 e 231-1011.

GRAJAU' — Vendo ótimo apt. de 2 quartos, 2 salas e depend. cozinha grande, Cr$ ... 32 000 à vista — Rua Mar. Jofre nº 139 — apto. 303.

VILA ISABEL — Vendo apto. 102 R. Sousa Franco, 435 fte c/2 q. sala c/área ver no local das 14 às 17h. Trat, t. 222-3389 CRECI 2.437.

Casas e Terrenos

ANDARAI' — Casa vazia c/2 pavts., 2 salões, 6 qts., telefone etc. serve p/moradia, comércio e indústria. Facilitada ou proposta à vista. Ver das 9 às 12. R. Leopoldo, 162 — Miranda — CRECI 3244 tel: 223-0043.

ATENÇÃO — Casas. R. Isidro de Figueiredo 51 — Cr$ 100 000, R. Jorge Rudge 126 c/12 — Cr$ 40 000, R. Visc. Abaeté 97, 99 — Cr$ 150 000, R. Conselheiro Paranaguá, 73-A c/4 — Cr$ 50 000, R. Barão de Cotegipe 113 — Cr$ 90 000. Melhores detalhes c/MACHADO Av. 28 de Setembro 345. T. 258-9746 e 258-0522. CRECI 1275.

CASA VAZIA — Pintada de nôva, c/sinteco, c/4 qts., 2 sls., copa-coz., 2 bhs., dep. emp. jardim e garagem. Vende-se preço 95 mil entr. 45 mil facilitados. prest. 1 500 sl. Rua Professor Valadares, 67. Chaves no local das 9 às 18hs. Trat. ANTONIO NONATO VIEIRA IMOVEIS — Av. Rio Branco, 156 s/2210 — Tels. 252-7956, 231-0804, 231-0994 — CRECI 232.

CASA DE LUXO na R. Teodoro da Silva 316 c/105. Sl. 3 qts. copa coz. 2 banhs. deps. emp. gar. Cr$ 130 000, aceito Cxa. B. Brasil. Melhores detalhes c/ MACHADO Av. 28 de Setembro 345. T. 258-9746 e 258-0522. CRECI 1275.

CASAS DE LUXO — R. Eng. Gama Lôbo, R. Hipólito da Costa 97, R. Major Barros 23, R. Visc. Itamarati 24 — Cr$ 300 000 cada uma, R. S. Franc. Xavier 961 e R. Sousa Franco 617 — Cr$ 250 000 cada uma, R. Teodoro da Silva 316 c/105 — Cr$ 130 000. Melhores detalhes c/MACHADO Av. 28 de Setembro 345. T. 258-9746 e 258-0522. CRECI 1275.

TERRENOS — V. Isabel. R. Conselheiro Autran 25. Cr$ ... 100 000. R. Torres Homem 463 Cr$ 150 000. R. Heber de Boscoli, 24, 98, 103 Cr$ 80 000, Cr$ 40 000. Cascadura: R. Souto 401 ao 415. Cr$ 200 000. Governador: R. Mario Martins 193 — Cr$ 200 mil. Melhores detalhes c/MACHADO Av. 28 de Setembro 345 T. . . 258-9746 e 258-0522. CRECI ... 1275.

LINS E B. DO MATO

ATENÇÃO — R. Antonio Castelo 17 — Cr$ 120 000. R. Conselheiro Ferraz, 65 c/38 Cr$ 150 000. R. Cezar Zama 77 c-9. Cr$ 150 000. R. Lins de Vasconcelos nº 420/108 Cr$ 41 000. Melhores detalhes c/ MACHADO Av. 28 de Setembro 345. T. 258-9746 e 258-0522. CRECI 1275.

LINS — Vendo apt. 411 em pastilhas s/ pilotis — apenas Cr$ 10.000,00 em 2 de Cr$ 5.000,00 P. Heraclito Graça, 45 — Trat. Waltyr Tels. . . . 229-3404/229-6351.

LINS — 2 pav. c/ 4 aptos. terr. 35x32 área livre 800m2 ent. 35 mil 90 de mil R. D. Francisca 142 tel. 228-6152.

Casas e Terrenos

CASA c/ 2 qts., mais 2 separados etc. pintada. Rua Joaquinga (rua calma), 70 mil a comb. — Tel. 224-3044.

LIF'S — Casa vazia p/residência ou comercial. Terreno plano 20x70. Muito facilitado! Rua Joaquim Méier, 807. CR. D.R. CEU ABREU, 243-1530, 222-6302 CRECI 1911.

JACAREPAGUÁ

APARTAMENTOS — Vazio. [illegible] se imediata Freg. Jacarepaguá c/ sla. 2 qts. coz. banh. dep. empreg. ótima área. Preço 25.000. aceita peq. ent. prest 300 s/jrs. Ver e trat. CYRILLO SANTOS IMOVEIS. CRECI 717. Estr. Tres Rios, 405.

JACAREPAGUA' — Em ótimo terr. 9 x 30 [illegible] sl. 2 qtos. coz. banh. [illegible] Apenas 12.500 de ent. [illegible] 450,00 [illegible] R. Candido Benicio [illegible] CRECI [illegible]

VILA VALQUEIRE — Apto. vazio frente, 2 qtos., sl. coz., banh. área, guarda carro. Rua Quirzá. Pço. 42 mil, ent. 10 mil, prest. 400. Trat. FRANCISCO XAVIER IMOVEIS LTDA. — Av. Braz de Pina, 96. Penha — Tel. 260-0665 — 260-7191 — 260-7451 e 260-8919 — CRECI 1273.

Casas e Terrenos

A CASA é duplex — 152m área const. — Vendo p/Praça Sêca — 19 pav. — garg/sal/ 3 qts. c. arm. emb/ copa/ coz. separ. pia aço/ lavand./ 2 banhs./ gradas 29 pav. E' um apartº c/entr. independ. sal/ 2 qts./ coz./ ban. para morar c/a sogra, 2 familias ou alugar — constr. nova 40 000 ent. Aceito oferta vá lá R. Cap. Machado 309 lote 14 T. 390-3193 — 249-2654.

ATENÇÃO — Próx. Lgo Freg. a 100 mts. Estr. Jacarepag. Vdo os 3 ultimos terrs. pronto p/ constr. Preço 12.000 c/ peq. entr. saldo 30 meses s/jrs. Ver e trat. CURILLO SANTOS IMOVEIS CRECI 717. Estr. Tres Rios, 405.

JACAREPAGUA' — Vendo terreno 485 m2 c/casa de 2 quartos sala etc. e meia água, terreno de frente v. Rua R. Gazeta do Rio 79 Q/10 Taquara.

JUNTO AO LGO. FREGUESIA — Próx. Estr. Três Rios — Vdo. 2 ótimos terrs. planos junto ou sep. Entr. 4 000 ou menos saldo 30 meses s/ jrs. Ver e tratar CYRILLO SANTOS IMOVEIS — CRECI 717 — Estr. Três Rios, 405. Tel. 249-5217.

TERRENO — Praça Sêca, plano com 22 x 66 — 70 mil com 50% em 2 anos. Tratar 222-6578. Com Arnaldo ou Laudicéa.

CENTRAL

APARTAMENTOS — Prontos — Marechal Hermes (próximo Estação), Rua Boqueirão, 95 (antiga Rua Tacoari). Edifício quase nôvo c/ apenas 3 pavimentos. Sala, 1 ou 2 quartos, banheiro c/ box, cozinha e área serviço c/ tanque. Ótimo acabamento. Preços a partir 24 mil. Prestações mensais 350,00 sem juros, sem parcelas e sem correção monetária. — Ótima oportunidade. Visitas c/ corretor na portaria, diàriamente, das 10 às 17 hs. Tratar Veplan. Rua México 148 sala 301 — Tel. 232-9916 (CRECI 66).

A' RUA MAGALHÃES COUTO, 388 — Méier — Final de construção — Aptos. c/ sala, 2 e 3 quartos, banheiro, cozinha, deps. completas. Garagem para todos os aptos. Playground, salão de festas, todos os aptos. de frente. Louças e azulejos em côr. Sinal a partir de Cr$ 1 360,00. Prestações desde Cr$ 400,00 — Financiamento em 15 anos — C. Econ. Federal — P.E.S. — EMPREENDIMENTO DA CONSTRUTORA JOIA LTDA. Corretores no local de 9 às 21 horas. (Corr. resp. C. A. Gélio — CRECI 449).

A LONGO URAZO e s/jrs. c/ peq. entr. prest. 600,00— Vd. ap. vazio, frente c/sla, 2 bons qts. coz. banh. dep. emp. ótima área. Ver Av. Marechal Rondon, 2777 ap. 102. Trat. CYRILLO SANTOS IMOVEIS. — CRECI 717. R. Dias da Cruz, 155 s/410, Tel. 249-5217.

ATENÇÃO — Engenho de Dentro — Por 65 mil c/15 mil de entr. s/50 mil, prest. Cr$ 700. Ot. ap. de fte, em cobiçado edf. sobre pilotis c/elevador, vazio entrega imediata c/gar., saleta sla., 2 qts. gdes. e claros, banh. soc. de lux., coz., ar. c/tap. deps. p/empg. em localização residencial de gde. procura à pcs. mts. da estação. Diàriamente c/o prop. à R. Doutor Leal nº 69 ap. 403, quase esq. da Av. Amaro Cavalcanti na altura do nº 2341.

ENGENHO NOVO — Vdo. apt. c/3 qts. salão, banh. comp. Ver Rua Joaquim Távora, 65 apt. 103. Trat. tel. 258-3393 — CRECI 1701.

ENGENHO NOVO — Grande imóvel vende-se, 200m2, 3 lances 10 depends. próprio p/ residência, comércio ou indústria — R. Bolívia, 15 — Tratar c/ prop. Tel. 268-9786.

ENGENHO NOVO — Vende na Rua Lino Teixeira, bom apto. de 2 qts., sala, coz., cosse, banh. compl. garagem, etc. 15 mil de entr., 600 mens. Tratar Av. João Ribeiro, 50 sl. 406. CRECI 1538.

MEIER — Apartamentos prontos para entrega imediata. Financiados em 12 anos com entrada de apenas Cr$ 960,00. Sala, 2 quartos, banheiro, cozinha (c/fogão de 4 bôcas), área de serviço com tanque. Todos de frente com acabamento de 1a. em rua tranquila e residencial. Ver no local — Rua Joaquim Méier, 747, diàriamente 19 horas e tratar com a LAR — Rua Senador Dantas, 71 — 16º andar Telefones: 242-0666, 232-0875 ou 242-9444. Corr. Resp. S. M. LEVY — CRECI 1464 — J-383.

MEIER — Apto. gde., 3 qts. demais deps. entrega imediata. p. 48 mil c/ 15 mil entr. c/33 mil em prest. Cr$ 150, ou a combinar, direto c/ o propr. R. São Brás nº 322 apto. 306.

MEIER — Ultimas unidades. Apts. luxo p/ entrega dezembro. — Azulejos até o teto na coz., banh., área. Louça colorida. Pilotis, elevador, garage. Sl., 2 ou 3 qts. e depend. Financio 12 anos ou vendo preço fixo. Ver e tratar Rua Engenheiro Julião Castelo nº 120. A 50 mts. Lucidio Lago ou 227-7071 D. Paulina. (B

PASSA-SE aptº 2 qts. sala, [illegible] Cx. Econ. [illegible] 301 [illegible] — Méier. Tratar [illegible]

TODOS OS SANTOS — [illegible] 67/101 [illegible] — 223-0043 — CRECI 3244.

Casas e Terrenos

APENAS 10 mil de entrada e 100 mil através, financiamento do Banco do Brasil, vendo casa pronta, vazia, pintada, linda, linda, na Rua Alte. Candido Brasil. Tem jardim, varanda, sala, 3 qts. c/ armário, banheiro grande e moderno, copa, coz. c/armarios, quintal, lavanderia, dep. empreg.. Está tinindo de bonita. Também vendo direto c/ 39 mil de entrada e 40 prest. de . . 2772,00 sem juros. Chaves c/ BUENO MACHADO. R. Barão Mesquita 398-A. Tel. 34-0694 ou 28-6946 CRECI 986 (até 19 hs).

ALI VENDE casa terreno 12x70 com mais dependências. Ent. 20 mil. Total 55 mil tudo vazio — Ver Rua Miguel Anisio, 739. Cachambi. Tel. 260-5136.

ATENÇÃO — Realengo. P. 40 mil c/ 10 mil entrada s/ 30 mil prest. Cr$ 430,00. Ot. palacete c/ 2 pavimentos, 140m2, c/ 2 sls. 2 qts. 2 banhs. socs. copa coz. ampla. Demais deps. Outras vantagens. q. serão vistas diàriamente c. o prop. R. Frederico Faulheber, 820 (Jard. Novo. Saltar na altura do 980-A, da Piraquara.

ALO QUINTINO — Vendo casa 1 s. 1 q. c. b. Ent. 3000 rest. como aluguel. Trav. Barros Leite, 51 c/ 1 228-6213 CRECI .. 34.

A 500 MTS Av. Suburbana — Vdo ótima casa vazia. Posse imediata c/ jard, sla, 2 qts, coz., banh, qtal e nos fds mais uma dep c/ sla, qto, coz, banh. Preço 37.000 entr. c/ 12.000, saldo prest. 400,00. Est. prop. Ver e trat. CYRILLO SANTOS IMOVEIS. CRECI 717 R. Dias da Cruz, 155 s/410. Tel. 249-5217.

BAIRRO JABOUR — Senador Camará — Vendo uma casa — Centro terreno — S. 3 q. dep. bom preço à vista. F. 393-2879.

CASA VAZIA — Vdo. c/ 2 pav. c/ sla, saleta, salão, 5 qts. c/arm. emb., copa, coz., 2 banhs. soc., dep. emp. vrda. jard., garage, grades em todas janelas, acab. de luxo. Otimo preço, também aceito financ. Cax. Eco. ou Bco Brasil. Ver Av. Ernani Cardoso, 252 c/ 12 ao lado do Colégio Arte Instrução. Tratar CYRILLO SANTOS IMOVEIS. CRECI 717. R. Dias da Cruz, 155 s/410 tel. . . . 249-5217.

CASA para familia de gabarito e lugar bastante sossegado, vendo em centro de terreno com 3 quart. 2 sal. cop coz. garg. e demais dependencias com o proprietario telf. . . . 281-7194.

CASAS — Méier. R. Aristides Caire 373 c/11, 13, 15 — Cr$ 60 000, Cr$ 25 000, R. Magalhães Couto 784 c/16 — Cr$ 150 000, Riachuelo: R. Barbosa da Silva 66 c/11 — Cr$ 50 000, Av. Marechal Rondon 1263 c/15 — Cr$ 65 000, Eng. Nôvo: R. Inabu 133 — Cr$ 120 000, R. Eng. Nôvo 280 — Cr$ 180 000, S. Cristóvão: Av. do Exército 47 — Cr$ 160 000. Melhores detalhes c/MACHADO Av. 28 de Setembro 345. T. 258-0522 e 258-9746. CRECI 1275.

CASA VAZIA — Jardim Nôvo Realengo — Av. Canal, 671. Vendo centro de terreno 9 x 32 laje, sala 2 qtos. var. qt. reformada — Preços 38.000 facilit. eventualmente permuta-se p/ terreno no Méier ou Ilha do Governador — Ch. ao lado.

D. MARTINELLI — Vende à Silveira Martins, 150/302 lindo ap. fte. c/2 qtos. amplos c/ arm. emb. salão. banh. em mármore até o teto. Ed. 8 anos e reform. a 30 dias, aceito Caixa, B. Brasil etc. OBS.: tem garagem garantida — Ver local c/prop. tr.: 256-6258 — 256-0601. CRECI 3407.

MEIER — Proprietária aceita propostas p/ vender moderna residencia 2 pavts., indep. terreno 11 x 90, próprio p/ familia de recursos e bom gosto. Base 300 a comb. Ver das 12 às 17 horas. R. Joaquim Méier, 823.

PAGO 'A VISTA — N. ac. intermediários até 90 mil nos subúrbios da Central, Leopoldina, Jacarepaguá, Ilha do Governador, Linha Aux. Rio Douro, resid. térreo a. tenha bom terreno nos fundos — Pode ser também ap. gde. c/ 3 qts. e demais dependências. Infs. urgente c/ o próprio em Madureira. Av. Ministro Edgard Romero, 176/303, diàriamente.

ROCHA — Casa duplex, vazia c/3 qtos. 2 salas, copa, coz. 2 banhs. cores até o teto, banh emp. var., jardim. Vende-se R. Dr. Garnier, 738, casa 1. Não é vila. Pço. 110 mil, ent. 35 mil, prest. 1 mil. Ver no local — Tel. 260-0665 — ..... 260-7191 — 260-7451.

TERRENO vendo urgente Rua 24 de Maio, de esquina 750m2. Tel. 245-8444.

VENDO ótima casa c/2 qtos. sl. coz. e banh. comp. ver. ter. 10x25. 50 000 c/ 18 000 entr. R. Idelfonso Albano 63 — Beiro Rosário M. Hermes. Ver. tratar local.

LEOPOLDINA

ATENÇÃO PROPRIETARIOS — Precisamos para clientes, aptos. casas e terrenos. Visitamos no local sem compromisso. Tratar c/ FRANCISCO XAVIER IMOVEIS LTDA. Av. Braz de Pina, 96 — Penha — Tels.: 260-0665, 260-7191, 260-7451, 260-8919 — CRECI 1273.

BONSUCESSO — Prontinhos para morar! Otimos apartamentos de sala, 2 quartos, dependências, vaga para auto. Prédio sôbre pilotis, apenas 4 apartamentos por andar. Entrada 1.500,00, mensalidades de ...... 516,00. Financiamento até 18 anos. Ver no local até às 19 horas, Av. Itararé, 860. Construção e incorporação da ESUSA. Vendas LAR — Rua Senador Dantas, 71 — 16º andar. Telefones 242-0666 e 242-9444. Cor. resp. S. M. Levy. CRECI 1464. J. 385.

BONSUCESSO — Ed. Melito vende-se apto. 2 qtos. dep. cozinha de frente 2 banheiros e cozinha em mármore. Rua Cardoso de Morais 118 [illegible]

NOVOS APS. — Salão 2 e 3 qts., coz., banh. côr, dep. emp., sinteco. Sinal 6 mil rest. 336 mensal. Veja hoje. — R. Tomás Lopes 995 — Praça Cermo. (B

RAMOS — Vendo na Rua [illegible] nº 43, 2 apts. de 2 qts. cada, bom terreno 10x30. Tudo por 30 mil c/ 10 mil de entr. 300 mens. Tratar Av. João Ribeiro 50, sala 406 — Pilares. CRECI 1538.

VILA PENHA — Apto. vazio 2 qtos. sl. coz. banh. dep. emp. garagem. Rua Volta Ent. 18 mil, prest. 480. Sem juros. Tratar FRANCISCO XAVIER IMOVEIS LTDA Av. Braz de Pina, 96 — Penha — Tel 260-0665 — 260-7191 — 260-7451 — 260-8919 — CRECI 1273.

VENDO apt. 2 qts. sl. [illegible] edifício de 1 apto. por andar. Tratar local. Rua André Pinto 331.

PENHA — Centro — Vdo. apt. c/2 qts. sl. coz. Cr$ 15 de entr. saldo s/j. Ver e tratar Av. Brás de Pina, 110 loja/R Penha. Tel.: 230-0739 c/Carlos ou Carvalho — CRECI 787.

PARADA DE LUCAS — Vendo apt. c/ 2 qts. s/coz. banh. área à R. Correia Dias Cr$ 25 à vista — aceito financiamento p/Caixa, etc. Trat.: Av. Brás de Pina 110 loja/R — Penha. Tel.: 230-0739 c/Carlos ou Carvalho — CRECI 787.

Casas e Terrenos

ATENÇÃO — V. da Penha — vdo. casa qto. sl. coz. banh. Ent. 7 000, p/ 300. Tra. Trav. Brandura, 516 L. do Bicão. CRECI 2508. T. 391-0195.

ATENÇÃO — V. da Penha — Vdo. terr. 10x30, e 14x20. Tra. Trav. Brandura. 516 — L. do Bicão. CRECI 2508. T. 391-0195.

ATENÇÃO — No Jardim América, imponente res. terr. na R. principal, condução na porta. Por 60 mil c/ 15 mil de entr. s/ 45 mil, prest. Cr$ 500. C/ gar. slão., 3 qts., 2 banhs. socs., cop. coz., demais deps. Outras vantgs. q. serão vistas diàriamente à R. Marechal Antônio de Sousa, nº 327. C/ o prop.

ATENÇÃO — Vdo. casa 2 pvts. próx. Soustrene, Pça. do Carmo. Ent. 30m. sl. 600 s/juros. R. Arquimedes Memória 325.

ATENÇÃO RAMOS — Jto. a Rua Uranos. Vdo. casa de 2 qts. sala e dep. ap. 15 de ent. saldo s/juros. T. Rua Uranos 1213 c/Edson. CRECI 3432.

ATENÇÃO — Jardim V. Alegre — Vdo. luxuosa casa vazia 1a. locação 3 qtos. salão copa coz. banh. em côr piso vitrificado ent. 35.000, p/800, aceito Caixa ou Banco do Brasil tra. Trav. Brandura 516 L. do Bicão CRECI 2508 — T.: 391-0195.

ATENÇÃO — V. da Penha vdo. casa 2 qtos. 2 sls. coz. banh. ent. 12.000, p/300. tra. Trav. Brandura 516 L. do Bicão CRECI 2508 — T: 391-0195.

BRAS DE PINA — Vendo casa 2 quartos, sala, saleta, cozinha, garagem, varanda, quintal cerâmica, sancas. Florões sinteco. Apenas 25 000 entrada restante como aluguel. Tratar com Orlando. Rua Lôbo Júnior, 1739-B, Penha Circular. Tel. 260-2536.

CASA luxo vazia 2 qtos., sl., copa, coz. banh. gar. sinteco. Rua Franz Schubert. Pço. 55 mil, prest. 600. Tratar Jardim América. FRANCISCO XAVIER IMOVEIS LTDA. Ru. Jornalista Geraldo Rocha, 205 — Tel.: 391-5271 e 391-6937 — CRECI 1273.

CASA — Vendo à Rua José Roberto 64 — Higienópolis. 2 qts. — sala, dependências quintal 12X30.

JARDIM AMERICA — 2 casas vazias c/2 qtos. sl. coz. banh. garagem. Vende-se Rua Cristiano Machado. Tudo 65 mil, ent. 18 mil, prest. 1 mil s/jrs. Tratar no Jardim América. FRANCISCO XAVIER IMOVEIS LTDA. Rua Jornalista Geraldo Rocha, 205 — Tel. 391-2335 — ..... 391-6362 — CRECI 1273.

PENHA — Vd. casa nova vazia, c/ 2 quartos, e dep. ótimo terreno. 12 mil ent. saldo a comb. Trat. R. José Mauricio, 150-A. Penha. CRECI 3181.

PENHA — Rua Conde Agrolongo — Vdo. casa c/2 qts. 2 salas e dep. pode fazer entr. p/carro. Preço 45 c/12 ent. prest. 400. Tratar Av. Brás de Pina 25 s/203 tel. 230-7611 CRECI 1821.

RAMOS — Vdo. Rua João Silva 185, casas de 2 qtos. sl. coz. banh. var. e qto. sl. coz. banh. ent. 10.000, p/350, tra. Trav. Brandura 516 L. do Bicão CRECI 2508 — T: 391-0195.

RAMOS — Casa vazia c/sinteco, 2 qts. sala, coz. banh. quintal. Ent. p/ carro. Rua João Romaris, 34 casa 11. Pço. 45 mil, ent. 15 mil, prest. 500. Tratar no local — Tel.: 260-0665 — 260-7191 — 260-7451 — ..... 260-8919.

TERRENO — Vende-se o situado Av. Nova Iorque, 269. Tratar mesma Rua nº 657, 1º andar. — Bonsucesso.

TERRENO — Zona Industrial — Rua General Correia e Castro, lote 4, Jardim América. 1 500 m2 — 25 de frente. Ver no local e tratar p/ tel. 224-5219 C. A. Gélcio — CRECI 449.

VILA DA PENHA — R. Rio Prêto — Vendo casa c/2 qts. sl. coz. banh. Cr$ 30 de entr. saldo Cr$ 600 s/j. Ver e tratar Av. Brás de Pina, 110 loja/R — Penha. Tel.: 230-0739 Carlos ou Carvalho CRECI 787.

AUXILIAR E RIO DOURO

APARTAMENTO Largo dos Pilares — Vende-se ótimo apartamento no Largo dos Pilares à Av. Suburbana, 6725 apto. 406 constando de ampla sala, dois ótimos quartos, banheiro completo e cozinha. Todo pintado de nôvo e com sinteco. Ver no local com o Sr. Teixeira e tratar diretamente com o proprietário na Av. Pres. Vargas, 446-3º andar, gr. 304. — Tel. 243-1753 CRECI 1503.

INHAUMA — Estrada Velha da Pavuna 1320 vendo lote plano de 9x30 por 500,00 e 300,00 por mês 10 lotes desconto 25% telef. 225-4817 até 12h e . . . 242-6836 de 15 às 17h.

IRAJA — Vendo apt. com 2 quartos, pronto, para morar. Apenas 5 200 de entrada e 240 p/mês tratar tel. 222-6578 com Arnaldo ou Laudicéa.

Casas e Terrenos

PILARES — Vdº no melhor ponto, casa c/2 qt. 2 sls. vazia c/15 mil de entr. 400 mens. Chaves Av. J. Ribeiro 50, sl. 406 — Pilares CRECI 1 538 — B. Barbosa de Jesus.

ILHA DO GOVERNADOR — PAQUETÁ

APARTAMENTOS PRONTOS — Super luxo, vista p/o mar c/ 2 e 3 qtos. Salão, copa, coz., banh. área em cores até teto, piso vitrif. dep. comp. emp. sinteco, garagem, predio pilotis, revestimento pastilhas. Vende-se Rua Aristarco Ramos, 231 — Frente a Praça. Informações local. Não tem correção. Tels.: 260-0665, 260-7191, 260-7451, e 260-8919.

APARTAMENTOS 1a. loc. V. sala, 2 qts. gar. entr. 25.000, ou menos. Ac. Caixas. R. Bardana, 53/101 e 201, portaria (Dende). Trat. 252-6569.

ILHA DO GOVERNADOR — Jardim GB, apto. 2 qtos., sl., demais dep. Entrega chaves novembro 71. Passa-se contrato COOPHAB, p/ vlr. prest. pagas. Cr$ 12 000,00. Saldo em prest. Cr$ 145,00. 232-4283 — Luiz Carlos.

Casas e Terrenos

ATENÇÃO — Vendo terrenos com 50% de entrada e o saldo a combinar. 222-2393. Hermes. CRECI 168 à tarde 396-0028.

ESTADO DO RIO

NITERÓI E SÃO GONÇALO

NITEROI — R. Josquim Távora, 153-501 — Vendo 50 mil. 265-6953. Três quartos etc. Só à vista. CRECI 425.

CAXIAS E S. JOÃO DE MERITI

IMBARIE — 3 lotes juntos, ótimos p/ chácara, v. ou troco p. Kombi detalhes p/ tel. ..... 235-0625 após as 16h c/ Manoel.

VENDO terreno 11x50 centro Caxias. R. Genaro Lomba 164 trat. R. Lopes Ferraz, 10, D. Adélia. São Cristóvão.

NOVA IGUAÇU E NILÓPOLIS

NOVA IGUAÇU — Vendo 2 cômodos de madeira c/ terreno 12x30, ent. 350 e 90. por mês. T. R. Francisco Muzi, 523 — Mag. Bastos. GB.

RAMAL DE MANGARATIBA

VENDE-SE 1 casa c/2 qtºs., s., coz. e banh. água, luz, 1 meia-água. Condução na porta. Ent. 8 000. Preço a combinar. R. Calcedônia 570. Coelho da Rocha.

PETRÓPOLIS

PETROPOLIS — Vendo urgente p/ melhor oferta, casa nova estilo colonial, 3 quartos, 2 salas, 2 garagens, etc. — Tel. 248-7853.

PETROPOLIS — Estrada das Araras Kms. 5, 4, 3, de lado a lado com onibus e todos recursos vendo área de 1a. com 5.000.000 m2 ou áreas desde 25.000m2 por preço muito barato telef. 225-4817 até as 12 hs. e de 15 as 17 242-6836.

PETROPOLIS — 5.800m2 com 2 frentes a 10ms rua 15 ideal p/ casas populares ou chácara a prazo ou troca 225-1256.

PETROPOLIS — Vende-se apts. novos p/ entrega, frente, centro cidade, qto. sala, coz. banhº, área c/ ou s/ gar. Cr$ 42.000,00 gde. financ. R. Aureliano Coutinho, 101. Petrop. ou Rio R. 7 Setembro, 66 — 7º and. Tel.: 232-8641 — . . 242-9543.

PETROPOLIS — Vende-se área de 21.600ms no Bignen, à Rua Duarte da Silveira, ao lado da Fábrica Fagon. Ideal para residência de categoria, colégio, indústria ou outro empreendimento de vulto. Informações no Rio, à Rua Rodrigo Silva, 18, s/ 803. 252-2645. Sábado e domingo 268-4637. CRECI 168, 5a.

VDO. ARISTOCRATICO — Parque S. Vicente excel. casa campo est. canadense, telef. gar. piscina, veranda, jard. inv., p. living, lareira, m. água, 4 qts. 2 banh. soc., c/ ou s/ móveis, cot. dep. comp. emp. Cr$ 135.000 comb. ac. of. Ver Rua João Mendonça Bittencourt, 89 — Trat. 256-1780 — 256-3322 ou P. 2241.

OUTRAS CIDADES

CABO FRIO — Linda casa praia na 300 m2, preço de ocasião amplo living três quartos banheiro varanda copa instalações cas. Rua Topazio 65 (Portinho). Abner Gabina, fone 302 ou em R. Hte. com Dr. Pedro. Fone 26-1344.

COMÉRCIO E INDÚSTRIA

CASAS COMERCIAIS

ATENÇÃO CAIPIRINHA Chopp da Brahma tudo de 1a. fr. 23 mil vendo em ótimas condições. Tr. Sr. GOMES R. João Silva 11 gr. 201. Esq. Leopoldina Rêgo 224 Ramos CRECI 3146.

ALO CAIPIRA RAMOS c/morad. e tel. fr. 13 mil vendo c/17 mil dos compr. ótimo negócio. Tr. Sr. GOMES R. João Rêgo 11 gr. 201 Esq. Leopoldina Rêgo 224 Ramos. CRECI 3146.

BAR E CONFEITARIA Chopp da Brahma casa de 1a. ordem para 4 sócios féria 100 mil. Vendo c/ peq. ent. ajudo na compra. Tr. c/ MAGALHÃES. Praça das Nações, 322 s/301.

BOTEQUIM — Marechal Hermes. Vende-se com residência. Rua Acapu, 120-A.

BAR AV. SUBURBANA fér. 23 [illegible] 35 [illegible] o melhor do Bairro T. R. Goiás 638 sob. Piedade CRECI 551.

BAR c/moradia boa copa [illegible] por ter 2 negócios peq. ent. [illegible] 1871 — Nilópolis.

BAR c/ótimo apartº. fr. 10 mil vendo 10 mil ent. ajudo na compra tr. c/MAGALHÃES Praça das Nações 322 s/301.

BAR CAIPIRA Chopp da Brahma fr. 40 mil vendo 90 mil ent. ajudo na compra tr. c/MAGALHÃES Praça das Nações 322 s/301.

BARES-CAIPIRAS pequenos ou grandes tenho muitos a venda c/férias de 10 até 45 m. Centro do Méier, Abolição e outros bairros, pequena entrada. T. Rua Dias da Cruz, 183 s. 308.

BOUTIQUE em Madureira Vende-se c/ clientela selecionada. Ponto estratégico. Rua Maria Freitas, 96, loja D. Tratar c/ Sr. Lopes.

BAR — [illegible]

CHURRASCARIA — [illegible] — Tratar 247-5880 — 287-8204 Sr. VALDO.

CALDO DE CANA e Lanch. fr. 20 mil. Vendo 30 mil ent. ajudo na compra. Tr. c/ MAGALHÃES. Praça das Nações, 322 s/301.

CAIPIRA 2º, 16. Fecha aos domingos. Cont. nôvo. Vende-se c/ 20 ent. trat. Av. Nova York, 12-A, Praça das Nações c/ Soares.

CARPINTARIA — Vende-se c/ 6 máquinas. Cr$ 13.000,00. Aluguel Cr$ 500,00. Rua Eolandia, 240 Bonsucesso. Tel. 260-3358.

COPA — Vende-se firma de reforma, conservação, dedetização e serviço contábil, e agência de empregos, gr. de 5 salas c/ seis aparelhos de telef. e todo mobiliado em condições somente para faturar. Av. Copac. Tel.: 235-3806.

CAIPIRA cont. nôvo fr. 23 mil vendo 35 mil ent. ajudo na compra tr. c/MAGALHÃES Praça das Nações 322 s/301.

CASA DE AVES — Em ótimo lugar vendo 450 quilos e 13 caixas de ovos. Vende-se c/10. ent. trat. Av. Nova York. 12 A. Pça. das Nações. C/Soares.

CALDO DE CANA — Pastelaria — No melhor ponto do Centro. F. 23. Loja em edifício. Contrato nôvo. Vende-se 100 ent. Tratar R. Buenos Aires 104 s/21 — Rodrigues.

HOTEL — Vendo prédio nôvo, 30 quartos, 2 h. do Rio. Cr$ 130.000. Tel. 264-9011.

LANCHONETE FR. 18 instalações novas. C/ moradia boa. Aluguel. Vende-se c/ 12 ent. trat. Av. Nova York, 12-A Pça. Nações c/ Soares.

LANCHONETE de luxo C. do Méier c/chopp fér. 24 ent. 75 prédio N. T. R. Goiás 638 sob. Piedade CRECI 551.

LANCHONETE — Fr. 35 cont. nôvo 7 anos. Freguesia selecionada. Vende-se c/30 ent. Trat. Av. Nova York, 12-A Pça. das Nações c/Soares.

LANCHONETE — Ramos, cont. novo, [illegible] 19 mil. Vendo c/ 35 mil dos compr. Tr. Sr. Gomes. R. João Silva, 11 gr. 201, esquina Leopoldina Rêgo, 224, Ramos — CRECI 3146.

LANCHONETE — Pça. Saens Pena, tudo de primeira, fr. 28 mil. Vendo p/ 50 mil dos compr. Tr. c/ Gomes. R. João Silva, 11 gr. 201, esq. Leopoldina Rêgo, 224, Ramos — CRECI 3146 — Viad. Ramos.

MERCEARIA — Com copa não paga aluguel ainda recebe 500,00. Fr. 12 mil vendo 10 mil ent. ajudo na compra, Tr. c/ MAGALHÃES. Praça das Nações, 322 s/301.

MERCEARIA E QUITANDA — V. c/4m. Entrada e resto a combinar. R. Pompilho de Albuquerque 262-A. Encantado.

MERCEARIA T. os Santos fér. 15 c/estoque p/mais de 15 milhões vendo portas a dentro c/12 de ent. T. Rua Goiás 638 sob CRECI 551.

MATERIAIS DE CONSTRUÇÃO na GB, fér. 30 c/caminhão gde. estoque vdo. portas a dentro c/35 de ent. T. Rua Goiás 638 sob. CRECI 551.

MERCEARIA com moradia, vazia vale 30, vendo por 15 à vista. Ver R. Uranos 1.145 Ramos.

MERCEARIA — Vendo urgente contrato nôvo c/ moradia para assumir outro compromisso preço ocasião. Rua Tuiuti 273. São Cristóvão.

POSTOS de Gasolina e Garagens — Por ser o único corretor especializado e com mais de 25 anos de experiência no ramo de compras e vendas de pôstos e garagens, tenho sempre os melhores à venda c/ entrs. muito facilitadas. Se pretendem comprar ou vender não percam tempo procurem o Castanheira "Rei dos postos e Garagens" que êle os auxiliará técnica e financeiramente. R. Haddock Lobo 11/303. Tel. 248-9405.

POSTO GASOLINA — Temos diversos c/galonagem de 60, até 300 mil litros alguns b. libre vendemos e ajudamos a compra. Tr. Sr. GOMES R. João Silva 11 Gr. 201 Ramos CRECI 3146.

PENSÃO — Vendo varias com e sem residencia no Centro e nos bairros. Ajudo na entrada. Tel. 242-3355 — Tomás.

PADARIA E BAR forno Vulcão fr. 70 mil vendo 100 mil ent. ajudo na compra tr. c/MAGALHÃES Praça das Nações 322 s/301.

POSTO — Vendo. Vende 180 mlts. de gaz. faz 350 lubrif. guarda 100 carros contrato nôvo 5 anos. Trat. Rua Gal. Roca 778 s/707.

POSTOS DE GASOLINA NA TIJUCA — Tenho 2 à venda, litr. 100 mil, 300 lubrif. Muitos óleos enlat. Pr. 240.000. Entr. 70.000 em 2 parcelas de 35.000. Outo - Litr. 140 a 150 mil. 450 lubrif. Muitos óleos enlat. Pr. barato e entr. a comb. Estes e outros bons negócios só em J. CASTANHEIRA E CIA. "Rei dos Postos e Garagens". R. Haddock Lôbo 11/303. Auxilio técnico e financeiro. 248-9405.

POSTO C — Galunagem 100 mil 300 gerais cont. nôvo b. livre. Vende-se c/ 80 entr. Trat. Av. Nova York, 12-A Pça. das Nações. C/ Soares.

PASSA-SE — Pensão ou para outro ramo. Rua Ouvidor 43.

POSTO C. garage guarda 80 carros. Vende 110 mil gas. faz 400 gerais cont. nôvo. Vende-se c/ 100 ent. Trat. Av. Nova York, 12-A Pça. Nações. C/ Soares.

RESTAURANTE 100 lugares Freguezia. Sel. ótimo. P/mec/biotico gal lucro vendo ou aceito socio neg. dir. Leandro Martins 3. esq. Acre.

SALÃO CABELEIREIRO e comércio de Perucas. Vende-se a firma com tôda documentação em ordem. Fone 237-1007.

VENDE-SE — Otima loja de doces e salgados finos lindamente decorada e dando ótimo lucro. Motivo da venda: impossibilidade de estar à frente do negócio. Preço: Cr$ 35.000,00. Ver à Rua Lucidio Lago 126 loja B. Méier. Tratar à Av. Pres. Vargas, 417, gr. 901. Tel.: 224-6180 e 224-3087.

VENDE-SE — Armazém e lanchonete no melhor ponto de Nilópolis, Av. Mirandela 96. Entr. 25.000, 40 prest. 1.000. Tel. 265-0541.

VENDE-SE em Olaria, quitanda, mercearia com copa. Rua Paranapanema nº 600. Fone 229-4772.

VENDO sapataria de consêrto ponto bom Rua Correia Dutra nº 48 — Catete.

VENDE-SE — Café e bar de esquina bem localizado em frente ao Pôsto Shell. Motivo outro negócio. Ver e tratar na Rua Curupaiti, 14.

VENDE-SE uma farmácia sem divida, à Rua Senador Pompeu 99 Centro. Pelo melhor preço. Tratar das 11,00 horas até as 17,00 diàriamente. No local.

VENDO bar e lanchonete bom local e ótima freguesia situado em r. principal. Trat. no local R. Candido Benicio, 508-C c/ proprietário. Negócio à vista.

INDÚSTRIAS

ATENÇÃO — Vendo ótimos galpões, todos junto Av. Brasil c/450m2, 480m2, 550m2, 960 m2, 1.000m2. Tratar 230-0843 Dr. Dielso p/proprietário.

INDUSTRIAS na GB. Vendo-lhe áreas planas com todos recursos juntos desde 100.000m2, a 500.000 preço barato tele.: 225-4817 até 12h. e 242-6836 de 15 às 17h.

TERRENO PARA INDUSTRIA — Area plana c/162 000m2 frente para o asfalto no kilômetro 7 da Rodovia Rio Petrópolis. Fôrça e luz próximas. Otimo preço e condições. Tel. 267-9147 256-2533 CRECI 1330.

LOJAS, ESCRITÓRIOS E CONSULTÓRIOS

CENTRO

AVENIDA CENTRAL — Vende-se sala 1338 — Ver de 2 às 5 horas, no local. 228-6213. CRECI 34.

APARTAMENTO CONJ. — Nôvo aceita-se Caixa ou Ipeg. Rua do Resende, 127/1003 — Tel. 232-7627 — Dias úteis — Tel. 243-7249. Sr. Armando.

CENTRO — Vendo sala c/ banh. p/ comércio ou resid. preço: 25 mil c/ 6 mil entr. rest. a comb. Tel. 242-6879, das 14 às 17 hrs.

VENDO 3 salas juntas Ed. Av. Central. Sr. Euclides, 228-3733.

VENDO OU ALUGO loja c/ 80m2, à R. Uruguaiana, Ed. Lisboa, (fora do metrô). Inf. p/ tel. 222-2838 e 252-5813.

ZONA SUL

A SOIMAR vde. sala comerc. c/ saleta ban. quit. e salão frte. 109 and. p/4. Apenas 48 mil — Para ver 257-9919 e 236-4736 — CRECI 318.

BOTAFOGO — Rua Voluntários da Pátria 368 vende-se loja com apartamento facilita pagamento telefone 237-9768.

COPACABANA — Excelente ponto comercial ou residencial. Sala c/ 15 m2, 2 qts. sendo 1 c/ armários embutidos, varanda nos fundos, banheiro c/ box, área de serviço com banheiro empregada. Celso Andrade Imoveis: 236-2066. CRECI 1187.

SANTA CLARA, 50 — 802 — 803 — Esq. Copa. 2 grupos de frente, profissão liberal, Pag. 2 anos. Tels: 236-4006 — 255-4570 — CRECI 165.

ZONA NORTE

LOJA DE ESQUINA — Av. 28 de Setembro, c/ R. Major Barros, 110m2, 1a. loc. Cr$ 180 mil e comb. Melhores detalhes c/ MACHADO. Av. 28 de Setembro, 345. T. 258-9746 e 258-0522. CRECI 1275.

IMÓVEIS DIVERSOS

SÍTIOS, CHÁCARAS E FAZENDAS

COMPRA-SE sitio com mansão prox. Rio ou fazenda em troca cobertura em S. Paulo zona bancos junto ao B. Brasil com 1.800m2 sendo 1.320 a cobrir concreto leve e paredes plástico ou vende-se prazo longo sem juros 225-1256.

FAZENDA NO KM 22 da Rodovia Niterói —Friburgo, 200 alqueires, 2 sedes, 300 cabeças de gado leiteiros, grande bananal, mina de caulim, matas, agua e luz propria. 256-6595 — 256-0229 — IMOBILIARIA ECILA — CRECI J-200.

FAZENDOLA EM FRIBURGO — Vende-se com 9 alqueires, duas casinhas, pomar, riacho de águas límpidas, mata com muita caça, inclusive onças e macacos, mil metros de altitude, clima excelente, lugar ideal para veraneio, férias e higiene mental, a 18 quilômetros de Muri por rodovia de barro e montanhas. Preços Cr$ 15 mil, sendo Cr$ 3 mil de entrada e 40 mensalidades de Cr$ 300,00. Tratar com Sr. ANDRADE pelo tel. 2188, Friburgo.

FAZENDAS em liquidação vendo 435 grandes e pequenas em diversos locais de serras, praias e no litoral para todos os fins com desconto de 25% a 30%. Telef. 225-4817 até às 12h. e 242-6836 de 15 às 17h.

FAZENDA — Vendo na Serra de Mangaratiba, 200 alq. mata virgem, bananal, lindas aguadas. Cr$ 250 000. Tel. 264-9011 (até 23 h).

PIABETA' — Cachoeirinha vendo áreas de 1a. para granjas e loteamentos preço barato. Telef. 225-4817, até às 12h. 242-6836 de 15 às 17h.

SITIO — Vende em Martins Costa — Mendes, 29.000m piscina sauna, água mineral clima espetacular, ótima casa, frutas diversas, ideal para clube, tratar 237-0838 Geraldo.

SITIO VDO a 500 mts. Av. Alvorada, Plano Lucio Costa, c/ área de 25.000m2, todo plantado. Preço ocasião. Efet. fac. saldo financ. longo prazo. Ver e trat. CYRILLO SANTOS IMOVEIS — CRECI 717 — Estr. Três Rios, 405.

PRAIAS E VERANEIOS

PAULO FRONTIN 34 mil m2 em pleno centro com cachoeira luz 56 ônibus e trens. A prazo ou troca. Dono 225-1256.

PAULO FRONTIN — 34 mil m2 em pleno centro com cachoeira luz 56 ônibus e múltiplos trens a prazo ou troca dono 225-1256.

RIO DAS OSTRAS Km 154 — Vendo lote de 12x30 por ... 300,00 por mes 10 lotes desconto de 25% telef. 225-4817 até às 12 hs. e 242-6836 de 15 às 17 hs.

TERRENO de frente e praia de Guaratiba, vende-se. Tratar com José 238-0539.

A 26,00 p/mês sem entrada

TERRENOS no melhor loteamento da **Zona Norte**, 12x30. Planos. Entre milhares de residências. Muito comercio, escolas, ginásio. Luz elétrica. CRISTIANO. 255-4248 ou 236-6150 — CRECI 1256.

Loja Ipanema

Ampla. Contrato novo. Bom movimento de cabeleireiros manicures e perfumaria. Aceito proposta para vender e para sociedade em ampliação de butique tel.: 267-7723 — João.

Nova Iguaçu

Vendo excelente terreno c/ 6 000 m2 — na principal rua de acesso à cidade — Ponto excelente para qualquer negocio — Melhores detalhes c/ D. Lucia — Tel. 246-9725 e 226-5179.

BEM NO CENTRO DE
MADUREIRA
VOCÊ TEM UMA AGÊNCIA
DO JORNAL DO BRASIL
PARA SEU CLASSIFICADO

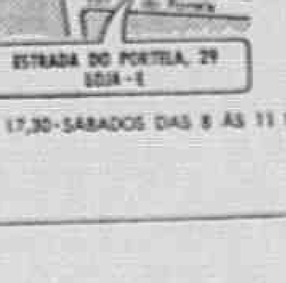

ESTRADA DO PORTELA, 29
LOJA-E

DAS 8 30 ÀS 17,30-SABADOS DAS 8 ÀS 11 HORAS,

IMÓVEIS ALUGUEL

ZONA CENTRO

CENTRO

ALUGA-SE quarto Rua Maia Lacerda, 549 — Estacio.

APARTAMENTOS — Alug. 2 pequenos 220,00 e 280, já incluindo tudo e salas grandes a 200. R. Gamboa, 161. Depois tel. 258-3264.

ALUGA-SE quarto de frente em apto. moça que trab. fora. B. Fátima. Tel.: 252-0402. Após 18,00 hs.

ALUGAM-SE vagas para rapazes com refeições. Rua da Carioca, 43/2º andar. Centro da Cidade.

APARTAMENTO de sala e quarto separados no centro. Ver Rua do Riachuelo, 247, ap. 1101. Tratar Pres. Vargas, 542 — Gr. 1613. Tel.: 243-3113.

ALUGO ap. 301 c/ salão, 2 qts., coz. e dep. Cr$ 380 mais taxas. R. São Roberto, 79. Estácio. Ch. ap. 302. Tel.: .... 243-5747.

ALUGO quartos tipo apto. independentes para cavalheiros desde 120,00. Rua Washington Luís, 125, Centro.

ALUGO quartos tipo apto. independ. para cavalheiros desde 100,00. Rua Monte Alegre, 224. B. Fátima Centro

ALUGO aptº pequeno 400,00 e taxas. Largo S. Francisco Paula. Tratar tel. 238-8022.

ALUGO por 280 mais taxas (70) os apts. conjs. R. Tailor 31/1221 e Catete 90/307. Chv. 1201 e port. Inf. 225-0276.

ALUGO quarto grande c/ ou s/ moveis com deposito Rua do Rezende 21 aptº 601. Fone 252-8871.

ALUGO qtº c/ ou s/ mobilia casal 130 mil desc. folha ou 2 meses dep. Av. Pres. Vargas 2651 próximo Hospital Assis.

ALUGO apt. conj. Rua Carlos Sampaio, 262/307. Alug. 250. Ver port. Tratar Hilário Gouveia, 126/201. Tel. 237-6314 c/ dep.

ALUGO apto. 503 frente Marquês Pombal, 172 sl. qt. cz. banh. nôvo c/sinteco. Chaves portaria. Tel. 228-8693.

ALUGA-SE quarto mobiliado para casal. Podendo lavar e passar. Casa de familia. Rua do Senado, 279, sobrado.

ALUGA-SE apto. com 2 quartos, 1 sala, banheiro completo e area. Rua Monte Alegre 168, Apto. 102 perto do Bairro de Fatima. Ver e tratar no mesmo das 9 às 16 horas.

ALUGA-SE um quarto mobiliado a dois rapazes. Av. Presidente Vargas 2007 apto. 104 Analice.

ALUGAMOS R. Riachuelo, 42 apto. 1002 saleta, quarto, banheiro, kit. frente. Ver zelador, tratar LIDER R. Siq. Campos, 80 — Tel. 257-9264.

ALUGA-SE quarto p/rapaz, solteiro ou fins comerciais. R. das Marrecas 15. Trat. Sr. Rubino das 13 às 16 hs.

ALUGA-SE ótima vaga só c/refeições moça que trabalhe fora. Bom ambiente. Preço módico. Centro. T. 242-2897.

ALUGO ótimo qto. c/coz. e área e outro p/3 rapazes de fte. Próx. Cinelandia. R. Francisco Muratori 108.

ALUGAM-SE ótimas vagas, ambiente familiar e confortável. Preços módicos. R. Andradas 59 — 1º. Esq. de Alfandega.

APARTAMENTO mobiliado temporada longa, conjugado, coz. banh. junto à Av. Pres. Vargas. Cr$ 400,00. Ver tel. 236-5159.

ALUGO — Quarto casa de fam. ótimo amb. condução na porta só p/rapazes ou Srs. Rua Neri Pinheiro 319, Centro.

ALUGO — Aptº de qto. e sala conjugado, Rua do Riachuelo, 271/204 — Cr$ 300,00. Tratar 230-6301.

BAIRRO DE FATIMA — Cardeal D. Sebastião Leme 23 Ed. Santa Marta, quarto, sala, varanda, banheiro, etc. Fone 225-8167.

CENTRO — Aluga-se o ap. 301 da Rua Gomes Freire nº 225, c/2 qtos., sala, coz., banh. e banh. empreg. Chaves c/porteiro. Tratar na R. da Alfândega, 338-A, 1º andar. — Tel. 224-4175.

CENTRO — Alugo apto. nôvo c/ 3 qts., sala, coz., banh. dep. compl. emp. e garage na R. do Resende, 103 — 1001 c/ porteiro.

CENTRO — Alugo ap. 2 qts. sl. coz. banh. comp. etc. Pres. Vargas 2007 ap. 1806. Aluguel: 350,00. Ch. port. Tr. Alm. Barroso 91 sala 419.

CENTRO — Alugo quarto ou 2 vagas para rapazes ou um senhor. Rua República do Libano nº 11.

CENTRO — Alugo qt. sala coz. área c/tanque e wc. Cr$ .... 200,00. Rua Conselheiro Zacarias, 112. Tel. 243-8586.

CENTRO — Alugo esplendido quarto só para môças honestas, junto ao bairro de Fátima. Tel. 222-6579.

CENTRO — Aluga-se um apto. sala, quarto separados, com garagem — Rua C. Sebastião Leme 67 apto. 407 com Sr. Reis ou porteiro.

CENTRO — Aluga-se sala de frente para rapazes. Ver Av. Gomes Freire 607 2º andar.

CENTRO — Alugo p/ moradia ou escrit. apt. sala, quarto, dep. e gar. perto Passeio Público, Tv. Mosqueira 21/702 — Tel. 226-9048.

CENTRO — Alugam-se dois apartamentos à Rua André Cavalcanti, 8. Ver no local das 8,00 às 14,30 com o porteiro. Tratar à Av. Henrique Valadares, 158.

CENTRO — Alugo quarto para moradia ou comercio indep. c/ banh. 160,00. R. Frei Caneca, 123 — Ver local ou na loja.

CENTRO — Alugo quarto para moradia ou comercio indep. c/ banh. 160,00. R. Frei Caneca, 123. Ver local ou na loja.

CENTRO — Alugam-se vagas, a rapaz em apt. de familia, na Rua Washington Luis 24/802.

ESTACIO — Rua Machado Coelho, 119, apto. 401. Tratar tel. 232-9735 das 10 às 13 hs.

FATIMA — Alugo barato ótimo apto. de quarto, sala e depend. Ver depois das 14 hs. na Praça Pres. Aguirre Cerda nº 47, sala 121.

GARAGEM — Centro terminal rodovia — 5º andar — Passa-se contrato. Tel. 232-0025.

QUARTO — Alugo pode lavar e cozinhar 2 meses deposito Rua Paulo Mattos 101 — Centro.

QUARTO — Alugo pode lavar e cozinhar 2 meses deposito. Praça da República 61, 2º andar — Centro.

QUARTO — Aluga-se podendo lavar e cozinhar. Rua Cardoso Marinho nº 50 — Gamboa.

QUARTOS: Aluga-se 2 a senhor respeito ou casal s/ filhos Referências. R Aures 64 Sta Teresa. Tel. 222-8907.

QUARTOS ind. a partir de Cr$ 80,00 e salas grandes tipo ap. e c/cozinha e banheiro ind. alu. no edificio Coimbra R. Gamboa 161 frente a R. Livramento tel. 258-3264. Após ver.

SANTO CRISTO — Alugam-se os apts. S-202 e A, da R. Sara 192, com 1 e 2 qtos., sala, coz., banh. Aluguéis 230,00 e 180,00 e demais encargos. Chaves c/ zelador. Tratar na R. da Alfandega nº 338-A, 1º and. Tel.: 224-4175.

Casas e Terrenos

ALUGA-SE grande sobrado todo avarandado c/ 6 salas, grande salão, copa, cozinha e terraço na R. 20 de Abril 36. Tratar na R. 1º de Março, 7, 8º andar. Dr. Humberto.

ALUGA-SE casa de frente 2 quartos, sala e grande área. Ladeira do Faria, 131. Centro.

ZONA SUL

GLÓRIA E SANTA TERESA

APARTAMENTO luxo de moças alugo a outras 2 com todos direitos b. quentes coz. lav. praia qto. frente c/ varanda. 100,00 cada. Av. Augusto Severo 264 apt. 21. Glória.

ALUGO apt. conj. Rua Taylor, 31/925. Alug. 240. Ver port. Trat. Hilário Gouveia, 126/201 — Tel. 237-6314. 3 meses dep.

ALUGA-SE ap. 311, sala, qto., cop. 400 mais taxas. R. Candido Mendes, 240. Trat. Banco Auxiliadora. Traves. Ouvidor, nº 32.

AVENIDA AUGUSTO SEVERO, 202 — Alugo apto. 903, p/ escrit. c/ telef. transfiro o mesmo. BENONI BARROSO — 22-0167 CRECI 665.

CANDIDO MENDES 241 — Ap. sl. qt. sep. amplos, 2 banhs. ótimo qt. emp. gr. área, tanque. Pintura nova. Ver port. 265-0892.

GLORIA — Quarto confortavel aluga-se a cavalheiro. Tel. . . 242-4025 e 221-2968.

GLORIA — R. Herm. de Barros, 8 ap. 601 de frente, c/ sala e qto. conj. ban. coz. 300 mais taxas. T/tel. 222-5587 — CRECI 340.

GLORIA — Rua Candido Mendes nº 241, apto. 202, frente, quarto, sala, jard. inv., banheiro social amplo, cozinha, area c/ tanque, quarto de empregada c/ banheiro — Chaves port. Victor.

LINDO conjug. frte. pr. fog. 2 boc., chuv. eletr. 390 mais tax. e alugo garag. na Rua Hermenegildo Barros 226-3677.

QUARTO mobiliado c/tel. e banheiro ao lado, alugo a 2 rapazes, próximo Lgo. Guimarães tel. 232-6891 — 280,00.

QUARTOS MOBIL. indep. frente praia. Cr$ 320, 270 e 160. Rua da Russel 300 apt. 802. Fone 225-2172.

QUARTOS a partir de Cr$ 40 e salas grandes tipo ap. em pequeno edificio e kitenete mais barato sendo desconto ou deposito alo, muitos linda vista e clima no ponto de bonde [illegible] que vem do Largo da Carioca e 10 minutos R. Almirante Alexandrino 1886 101.

SANTA TERESA — No melhor clima do Rio, 8 minutos do Largo da Carioca. Aluga-se quartos com banho privativo e refeições em hotel residencial, preços razoáveis. Rua [illegible] nº 5 bondes e ônibus Paula Matos na porta. Fone 242-4798.

CATETE E FLAMENGO

ALUGO ap. 301 R. [illegible] de Barros, 18, sl. — 2 qtos. — garagem — coz. — deps. completas. Chaves c/ zelador. T. 232-3594 e 221-7433.

APARTAMENTO luxo c/ telefone — P/ familias alto nivel — 300 m2 — Inteiramente novo — Frente p/jardim, [illegible] — 2 salões c/varanda, 4 quartos, 2 banheiros sociais completos em cor, distribuidor, armarios embutidos, copa, cozinha, área serviço c/ tanques, dependencias criados. Garagem — Ver c/ port. Av. Rui Barbosa, [illegible] ap. 302 — Tratar 242-9313 e [illegible] — CRECI 665.

ALUGO vagas a rapazes [illegible] Tel. 225-6718 [illegible]

ALUGA-SE [illegible] em hotel familiar [illegible] Rua Machado de Assis nº 28 [illegible] Tel. 245-8177 Flamengo.

A MOÇAS em pensionato vagas c/ refeições tel. 245-2449. R. Artur Bernardes 53 — Lar Universitário — Sta. Ursula.

ALUGO vaga rapaz responsável ótimo local. Muita água Cr$ 60,00. Cr$ 65,00. Rua Paissandu 264 — c/ 17.

ALUGO ap. sala, quarto sep. por 400,00 e taxas. Av. Oswaldo Cruz, 135 Bl. II ap. 102. Tratar 225-3726 e 222-4762.

ALUGO 1 quarto ótimo mobiliado para casal, moça ou rapaz. Marquês Paraná, 126/403 — Flamengo.

ALUGA-SE apto. 2 quartos, sala e dependências. R. M. Paraná, 70/402. Ver com o porteiro.

ALUGA-SE — Quarto, pessoas que trabalhem fora com ou sem refeições vagas a moças e rapazes Rua Oriendo Rangel 51.

ALUGO — Rua Conde Baependi 46 aptº 402. Sala, 2 qts., cozinha, banheiro, área, dep. empregada. Cr$ 800,00 e taxas. Chaves portaria. Tratar tel.: 236-3934.

ALUGA-SE na R. Senador Vergueiro nº 202/622 — Conjugado grande chaves na portaria. Tratar na R. Joaquim Palhares nº 585 — Praça da Bandeira.

ALUGA-SE — Apto. tipo casa — Rua Correia Dutra 149 — Catete.

ALUGA-SE — Apt. frente sala, 2 qts. deps. compl. Rua Barão Flamengo 35/1005 — Tel. 225-2120 — Chs. c/ porteiro.

ALUGA-SE — Apt. c. sl. 2 q. 2 banhs. coz. Cr$ 800,00 mais taxas — R. Almirante Tamandaré 26/305 — Chave na portaria.

ALUGA-SE quarto a senhor ou rapaz sossegado. Bento Lisboa, 79, casa 6, terraço.

ALUGA-SE um quarto para 2 rapazes em casa de familia c/ refeições, pede-se referencias. Tel. 225-1173 — Flamengo.

ALUGA-SE uma vaga para moças ou senhoras — Rua Pedro Americo 224/ap. 204 — Tratar com D. Silvia.

ALUGA-SE ótimas vagas para rapazes — Rua Catete 355-A — sob. e Rua Correia Dutra 58.

ALUGA-SE vagas para rapazes Cr$ 80,00 — Rua Santo Amaro, 130 — Tel. 222-4187.

ALUGO quarto amplo, mob. a rapaz que trab. fora c/ refeicão. Bento Lisboa, 14 ap. 204. Catete.

APARTAMENTO — Alugo 2 quartos, sala, coz. b., depen. completa bem pintado com sinteco. Tel. 265-1968. Fazer com o porteiro. Rua Pedro Americo 218 apt. 307.

ALUGA-SE vagas a môças e senhoras direito lavar etc. Cr$ — 70,00. Tratar 10 a 20 da noite e R. Dois de Dezembro, 28 casa 10.

ALUGA-SE ou vende-se apto. de sla. qt. e dep. Rua Machado de Assis, 28/101. Praia de Botafogo 406/1202. Informações tel. 267-2584.

ABC IMOVEIS aluga apt 603 [illegible] Machado 29 sala-quarto [illegible] Entrega-se pintado. Chaves adm. Galeria Condor. Tratar tel. 232-9002 ou . . . 242-2794 CRECI 1984.

ALUGO — Apartamento a rapaz responsável. Dividir despesas ou duas vagas. Marquês Abrantes [illegible]

ALUGAMOS — Senador Vergueiro, 138 aptº 1011, amplo, mobiliado, geladeira, pintura a casal fino trato Cr$ 400,00 a mesa. Chaves portº Tratar na "LIDER" R. Siqueira Campos, 80 — Tel. 257-9264.

[illegible] 18 — Alugo [illegible]

BOA VAGA SOZINHA a Sra. dist. q. trab. fora, bom qt. c/ peq. armario s/cama, c/ dir. tel. etc. R. Sen. Vergueiro 182 — 5º ap. 5.

CATETE — Alugo apart. 3 quartos, Rua Arthur Bernardes 21/304. Tel. 225-6368.

CATETE — Alugo apto. c/ 1 quart. sala, coz. dep. emp. banh. novos. R. Pedro Americo, 130 c/ porteiro.

FLAMENGO — Alugo amplo quarto a 2 pessoas que trabalham fora, ambiente familiar — Tel. 245-4113.

FLAMENGO — Aluga-se apto. c/ qt. duplo sala coz. ban. de frente a Rua Silveira Martins, 30 apto. 301 — Chaves c/ porteiro — Tratar Tel. 243-9725.

FLAMENGO — Aluga-se quarto de frente para duas senhoras distintas, à R. Presidente Carlos de Campos, nº 35 apto. 2 Tel. 225-3104.

FLAMENGO — Aluga-se o apto. 402 de frente na Rua 2 de Dezembro nº 62 com sala, 2 quartos, coz., banh. e dep. de emp. Chaves c/ porteiro. Tratar na Rua da Alfandega nº 338-A, 1º andar. Tel. 224-4175.

FLAMENGO — Al. a R. Dois de Dezembro, 35 ap. 904 c/ qrto. e sl. separados. Cr$ 430. Ver c/ porteiro, tratar Av. Rio Branco 156 s/1739 — ...... 242-0941.

LARGO DO MACHADO — Aluga-se ap. c/ 3 quartos, sala, saleta e dependências completas. Ver e tratar no Largo do Machado, 11 ap. 701.

MOÇA — Aluga-se quarto Rua Marquês Abrantes, 92, bl. B, ap. 201. Ver diàriamente.

MARQUES DE ABRANTES 27/604 — Alugamos ap. s. 3 qs. dep. comp. garage. luxo. Chave port. ADMINISTRADORA PROENÇA LTDA. Av. Franklin Roosevelt, 39/1311. Tel.: 252-3219 — CRECI 1658.

PRAIA DO FLAMENGO — Para rapaz. Aluga-se 1 quarto pequeno 232-5441.

QUARTO — Aluga-se pequeno, para moça que trabalhe fora. R. Artur Bernardes 57 (Catete) tel. 225-6734.

VAGAS Alugam-se, para rapazes c/ s/ refeições, em ótimos quartos, tratar durante a semana. Rua do Catete, 75 sob. Tel.: 265-9147.

Casas e Terrenos

ALUGA-SE casa modesta de vila com 2 comodos na Rua 2 de Dezembro 38 casa 26. Ver no local e tratar na CADIL. Av. Pres. Vargas 417 s/ 902.

LARANJEIRAS E COSME VELHO

ALUGA-SE apto, sala, 2 quartos dependencias comp. c/ ou s/ garagem. Predio novo. R. Laranjeiras, 122/704. Chaves c/ o porteiro. — Tel. 236-0818.

ALUGA-SE um quarto mobiliado para um rapaz ou senhor em casa de familia. Rua Ipiranga 105 c/10. Tel. 265-9154.

ALUGO aptº 1007 da Av. Copacabana, 115, sala e qto. separado de frente. Cr$ 450,00. Chaves c/ porteiro. Tratar: . 232-9702.

A "SPAÇO" aluga ap. 203 na R. das Laranjeiras 247, c/ 3 qts. salão, 2 banhs. depds. compl. Chaves na Farmacia. Tratar 222-2838, 252-5813.

ALUGO — Otimos qtos., vagas p/moças c/referência. Trav. Euricles de Matos 18. Perto Lgo. do Machado.

LARANJEIRAS — Alugo a 1 pessoa quarto pequeno c/entr. independente e banh. anexo c/ ou s/direito a coz. e área c/ tanque. Ver e tratar somente hoje após 10 hs. R. das Laranjeiras 210 apto. 1 112.

LARANJEIRAS — Alugo aptº 610 Rua Laranjeiras, 102, quarto, sala separados, ótimo edificio perto Largo Machado, 500 cruzeiros e taxas, chaves portaria. Tratar tel. 226-8907.

LARANJEIRAS — Aluga-se a R. Alvaro Chaves, 28 ap. 810, s. qto. sep. coz. banh. área c/ tanque, banh. empreg. Tratar Av. Rio Branco, 138 — 9º tel. 232-8585.

LARANJEIRAS — 1 lindo apto. 2 qts., sala, frente, Rua Conde de Avelar nº 56 — Chaves no apto. 301, Entrada Cardoso Júnior.

LUXUOSISSIMO ap. em Laranjeiras com 2 salões, 3 quartos com armários embutidos, copa, cozinha, 2 banheiros sociais, jardim de inverno, garagem. — Ver Rua Belizario Tavora, 129 apto. S-101. Chaves c/Da. Iolanda ap. 102. Tratar Pres. Vargas, 542, gr. 1613 — Telefone: 243-3113.

LARANJEIRAS — Aluga-se o ap. 102, da Rua das Laranjeiras, 62 com 2 qtos., sala, coz., banh., e dep de emp. Chaves c/porteiro. Tratar na Rua da Alfandega, 338-A, 1º and. Tel. 224-4175.

RUA DAS LARANJEIRAS 337 — Alugo apt. 301 fte., sl., 2 qtos. gdes., vard., dep. emp. Cr$ 640. Ver c/port. T. 236-3137.

VAGAS para rapazes trabalhando fora, casa de familia, só com referencias 70,00 — Tel. 265-1578 — Laranjeiras.

BOTAFOGO E URCA

ALUGA-SE — Aptº sala 2 quartos e dependencias, Rua Real Grandeza nº 66 aptº 803, chaves com porteiro. Tratar pelo tel.: 222-6425 de 2a. a 6a. feira das 9 as 18 hs. com D. Dirce.

ALUGO — Apto. Gal. Severiano 40/401, 3 quartos, 2 banhs., cozinha, dep. empregada, garagem. Total Cr$ 1.200,00 — Chaves apto. 402. Tratar tel. 265-3783.

ALUGO — Praia Urca, qto., qt., c/ banheiro, ent. ind., rapaz solt. trato. Otávio Correia, 53.

ALUGA-SE ap. frente, pintado, 3 quartos, sala, depend. e garagem à R. Sorocaba, 736/202 — Tel. 225-2445.

ALUGA-SE apt. conj. c/ qto. banh. c/ box. Pintado nôvo c/ sinteco. De frente com linda vista para o mar. Pr. Botafogo 480, apt. 626. Chaves c/ port. Tratar tel. 230-0189.

ALUGO — Ap. frente 2 qts., sala, jardim inv., banh. coz., área c/tanque, Cr$ 650, e taxas. R. Anibal Reis, 90 ap. 301 [illegible] R. Real Grandeza, 366.

ALUGO apartamento — 300,00 350,00 400,00 um mês adiantado. Solução rápida. Figueiredo de Magalhães, 219 s/ 410.

ALUGO — Apartamento — Cr$ 300,00, 1 mês adiantado. Solução rápida. Santa Clara, 33 sala 921.

ALUGA-SE apto. ed. 2 p/ andar, de sala, 2 quartos e dep. compl. Ver R. D. Mariana, 123/101 e tratar na Rua Vol. da Pátria, 98/1102 bl. B. Aluguel Cr$ 800,00.

ALUGA-SE apart. de 3 quartos por Cr$ 850,00 mais impostos. 2 meses em deposito ou fiador. Rua Lauro Muller 56 apt. 110. Chaves portaria. Tratar — 225-2498, Lima.

ALUGO — Bom ap. de frente com varanda 2 salas conjugadas, 3 qtos. ban. coz. área c/ tanq. dep. emp. e garagem. Praia de Botafogo 58 ap. 61. Ch. portaria. Tratar ECO — Adm. Rua Sta. Clara, 33 s/611/12. Tel. 256-2533.

ALUGA-SE — Vagas a môças e rapazes. S. Clemente 403 Botafogo.

ALUGO quarto com entrada independente casa familia, pessoas trabalham fora. Paulino Fernandes 70. Botafogo.

ALUGA-SE — Vagas para rapazes com roupa de cama. Ambiente familiar. Rua Pinheiro Guimarães nº 50. Botafogo.

ALUGA-SE — Vaga para rapaz com refeição e roupa fora. Rua Voluntarios da Patria 136 B casa 3.

BOTAFOGO — Vagas aluga para môças que trabalham fora, e dê boas referências. Tele. 266-5407.

BOTAFOGO — Môça c/ ótimo ap. aluga todos dir. ótimos quartos a môças trab. fora. Tel. 245-1703.

EM BOTAFOGO apto. de sala e quarto separados. Ver Rua da Passagem, 78 ap. 708. Tratar Pres. Vargas, 542, gr. 1613 — Tel. 243-3113.

PRAIA — Alugo ótimo quarto frente mar mob., roupas cama a senhor fino trato casa familia portug. Tel. 246-1857.

PRAIA BOTAFOGO, 356/1134 — Alugo ap. conj. moça ou sra. trab. fora fiador propr. comerc. F. 265-9447. Ver 2a.-f. depois 12h até 19hs.

QUARTO solt. Alugo emb. tranquilo. R. Marquês Abrantes 222 sobrado. Esq. P. Botafogo c/ Albino.

VAGA PARA MOÇA — Em apartamento confortável com ou sem refeições. Tratar pelo telefone 226-6088.

Casas e Terrenos

ALUGA-SE casa 2 pav. mobiliada 3 quartos 1 salão 2 b. copa coz. dep. emp. área c/tanque. Temporada ou fixo. Rua João Afonso 87 — Humaitá.

RUA REAL GRANDEZA Nº 184 casa 7 — Alugo sl. 2 qts. banh. coz. área quintal ver somente de 14 às 17h. Tratar 2a. a 6a. de 9 às 12h. 235-3817 PAULO WANDERLEY CRECI 1078.

URCA — Preciso alugar casa com aproximadamente 5 quartos, duas salas, garagem e dependências. Tratar pelo telefone 231-2616 — Sr. Batista.

LEME E COPACABANA

APTS. quarto sala separados mobiliados contrato ou temporada. 237-8820 — Tratar Av. Atlantica 2536, apto. 304.

ALUGA-SE apto. sala-quarto separado, depend. Av. Prado Junior nº 160, apto. 307, porteiro. Tel. 236-2238.

ALUGA-SE — Otimo ap. 505 R. Julio Castilhos, 35 chaves porteiro. Tratar 221-3721 c/ Jorge depois 12 horas.

ALUGA-SE — Aptº c/ sala 2 quartos, depend. Pompeu Loureiro 138 aptº 405. Chaves c/ porteiro. Tratar pelo telefone: 221-4818 Sr. Luiz Alberto.

ALUGA-SE — Quarto social a 2 moças tratar após às 18 hs. Rua Senador Vergueiro, 218/407.

ALUGO aptº 410 Rua da Passagem 78. Sala, quarto conjugado, kitch. banheiro. Cr$ 360,00 e taxas. Chaves porteiro. Tratar tel. 256-3934.

APARTAMENTO, frente, nôvo, sinteco, amplos sala qto. coz. banh. tanque. Av. Copac. 371/802 c/ port. Inf. 236-6457.

ALUGO Lido quarto de frente, mobiliado a pessoa de fino trato. 300,00 — Tel. 236-4489.

ALUGA-SE ap. 105 conjugado na Rua Anita Garibaldi, 22. Chave c/ porteiro.

ALUGA-SE qto. pequeno, mobiliado, independente, rapaz solteiro, trabalhe fora. Lad. Tabajaras 20 apto. 201 — Tel.: 257-6453.

ALUGA-SE ótimo apt. frente c/ quarto sala, coz., banh. R. Francisco Sá 31 apart. 601 — Tratar R. Andradas 69 — Tel. 224-5946 — Sr. Adelino.

ALUGO ap. 808 Av. Atlantica, 3 806 conjug.-kitch-sinteco-pintado. C/ D. Paula ap. 1123. T. 232-3594 e 221-7433.

ALUGO ap. 901 R. Pompeu Loureiro, 98, garage — 3 qts. living, sl. jantar. C/zelador. T. 232-3594 e 221-7433.

A BASIMAR tem sempre os melhores apts. para temporada curta ou longa, mobiliados, geladeira, utensilios, etc. Rua Barata Ribeiro, 90 sala 205. Fones 255-0371 e 236-3822.

ALUGO — Apts. sala e dep. Cr$ 300,00 sala 3 qts. e dep. compl. emp. Cr$ 700,00. Rua Dias da Rocha, nº 27 procurar Sr. Lino.

AVENIDA COPACABANA 661 — 306 alugamos ap. s. 2 qs. coz. b. a/c/tanque. Chave port. ADMINISTRADORA PROENÇA LTDA. Av. Franklin Roosevelt 39/1311 tel: 252-3219 CRECI 1658.

ALUGO aptos. mob. c/ gel. temporada curta ou longa de 1, 2, 3 qtos. 255-4278 — 245-7904. Barata Ribeiro, 90/209.

APARTAMENTO — Aluga-se 3 quartos, 1 sala, coz., banh., depend. sinteco, 100m2 — Rua Siqueira Campos, 264/1001.

AP. LUXO, 1 p/ and. salão e/ jantar, 4 qts. c/ arm. 2 banh. soc. garag. Toneleros, 203/101. Ch. c/ port. Al. 2.000, ... 255-0583.

ALUGA-SE uma vaga a sras. ou môças c/ direitos. 150 mil. P. 4 1/2. Tel. 235-5722.

ALUGA-SE ótima vaga mobiliada p/ môça trab. fora 100,00. Prado Júnior 281/915.

ALUGA-SE apt. conjugado, mobiliado, geladeira, etc., 1 a 12 meses, sem fiador. Cr$ 450,00 já incluidas taxas. BASIMAR — Rua Barata Ribeiro, 90 s/205 — Fones 255-0371 e 236-3822.

ALUGA-SE quarto mob. p/ casal ou duas môças. Pede-se referências, Raimundo Corrêa 18 apto. 101.

ALUGA-SE ótimo ap. Av. Princesa Isabel 282/1003. 3 q. sl. dep. Chaves port. Tratar Tel.: 237-8849 — Al. 900,00 mais taxas.

ALUGO quarto mobiliado. Môça trabalhe fora. Av. Copacabana 876-505 — Tel. 256-2425.

ALUGO apartamento c/ 2 quartos mobiliado c/ tel. — Av. N. S. de Copacabana 30/apt 901. Sr. Euclides. 228-3733.

ALUGA-SE apt. Av. N. S. Copacabana 796-1306 quarto, sl. banheiro comp. coz. Telefone 255-3198.

ALUGO apto. 2 qtos., sl. mob. coz. banh. deps. emp. compl. a praia. Djalma Ulrich, 57/308 — Tels. 256-3329 ou 232-5413.

ALUGO apartamento — 300,00 350,00, 400,00 um mês adiantado. Solução rápida. Figueiredo de Magalhães, 219 s/ 410.

A ADM. BORAIMA procura apts. mobiliados p/ alugar por temporada. Se o sr. é proprietário. Chame-nos p/ tel. 236-3131.

ALUGO — Apartamento — Cr$ 300,00, 1 mês adiantado. Solução rápida. Santa Clara, 33 sala 921.

ALUGAMOS apts. mobiliados meses ou dias. Temos 1, 2 e 3 qts. sl. etc. c/ utens. compl. P/ ver chaves na ADM. BORAIMA Av. Copacabana, 605 Gr. 704 — Tel. 236-3131.

ALUGA-SE, Av. N. S. de Copacabana, 796/302, quarto, sala, cozinha e banheiro. Chaves no apt. 208.

ALUGA-SE um quarto para 1 ou 2 moças com todos os direitos. Recado pelo telefone 236-3347 — Av. N. Sa. Copacabana, 1115/208.

ALUGA-SE vagas para estudante de fora. Rua Barata Ribeiro, 622/102, Fone 236-8384.

ALUGO ap. 402 frente R. Sta. Clara, 172. Sala, qto. conj. banh. comp. kit. área c/ tanque. Cr$ 380,00 taxas. — Ch. port.

APARTAMENTO c/ telefone mobiliado sala e quarto em Alugo 2 meses por 1.600 cr. tax. incl. só a casal — Telef. 237-4210.

ALUGO ap. mob. c/ tel. junto à Atlant. sala grande, qto. banh. c/ boxe etc. Paula Freitas, 35/202 port. Tratar Hilário Gouveia, 66/716 — CRECI 1100 — Temporada.

ABC IMOVEIS — Aluga apt. 908 Av. Copa. 1120, sl., qt., banh. Chaves portaria. Tratar tels. 232-9002 ou 242-2794. CRECI 1984.

ALUGA-SE — Apto. 201 R. [illegible] Coutinho, 22 sala 2 qts., banh. copa, cozinha e depen. comp. Ver c/porteiro. Trat. Av. Copacabana, 756 [illegible] Tel. 236-3921. Cr$ 850 e tax.

AV. COPACABANA 745.301 — Alugo apt. c/ 2 qts., 2 sl. dep. emp. Tratar [illegible] 255-7651 e 236-2736 CRECI 378.

ALUGA-SE — Quarto para pessoa que trabalhe fora 230,00. Carvalho de Mendonça, 12 ap. 308. Telef. 237-0992. Copacabana.

ALUGO — Pequeno cp. mob. próximo à praia até dezembro a Sr. ou casal trato. Inf. 256-1429 e 247-8549.

ALUGA-SE — Apto. de sala e qto. separados. Av. N. S. de Copacabana, 109 apto. 205. Tel. 256-3938 e 265-8679.

ALUGO — Quarto mobiliado a 1 ou 2 pessoas que trabalhe fora. Direito à tel. R. Bulhões de Carvalho, 480 c/5.

ALUGO — Vaga para môça ou rapaz que trabalhe fora. 150,00 com tel. Copacabana. Tel. 256-8379.

ALUGO — Apto. qto., sla. separado, frente mobiliado quadra praia à Rua Bolivar, 27 apto. 304. Tratar 56-5054.

ALUGO — Vagas p/rapazes distintos 1 qto. p/temp. ou 2 rapazes. Na R. Siq. Campos, nº 60 ap. 102. Copacabana.

ALUGA-SE — Bom quarto independente, banheiro anexo e roupa de cama, para casal ou 2 môças. Tel. 237-3523.

ALUGO — Temp. ótimo ap. 2 q., salão, todo pint. nôvo, móveis utensilios, roupas cama e mesa. Q. praia. Tel. 237-8170.

ALUGO — Peq. quarto mob. a rapaz sossegado que tr. fora 200,00. Bom ambiente. Av. Copacabana, 583 ap. 608.

APARTAMENTOS — Conjugados (350,) qto sl., sep. (450), sem fiador. 1 mês dep. Infs. Av. Copacabana, 435/809 (Arranjo fiadores).

ALUGA-SE — Barata Ribeiro, 502/916. Quarto, sala, cozinha, banheiro Cr$ 400,00. Chave porteiro — T. 237-9078 e 236-5008.

ALUGA-SE ou vende-se ap. sala quarto sep. coz. banh. compl. Rua Barata Ribeiro 90/207 — Chv. no 205, tel. 236-3822.

APARTAMENTOS mobiliados de todos os tipos. Melhores preços e sem fiador. Copacabana Holliday Ltda. Barata Ribeiro, 90, gr. 204. Tel. 236-1964 e 235-5181. Sr. Cícero.

ADIMINAS — Aluga os melhores aptos. p/ temporada bem mobiliados. Inf. Av. Prin. Isabel. 7 s/ 219 — 256-0973 — J-391.

ALUGA-SE quarto para moças ou rapazes fone 255-0243.

A IMOBILIARIA DO TURISTA LTDA. aluga aptos. mob. p/ temporada em Copacabana, de sala, 1, 2 e 3 qtos. Rua Barata Ribeiro 54/201 Tel. . . . 235-4813.

ALUGO — Apto. sala 3 qtos., coz., banh., área c/tanque, dep. empregada compl. — Rua Barata Ribeiro, 189 ap. 704. Chaves porteiro tratar ECO — Adm. Rua Santa Clara, 33 s/611 — Tel. 256-2533.

ALUGAMOS — Aptº 701 da Rua Francisco Sá nº 35, com quarto e sala separados, dep. empreg. área. ADIBRAS — Travessa do Paço, 23 s/loja tel. — 231-1750 e 231-1176.

ALUGAMOS — Aptº 1.001 da Rua Siqueira Campos nº 128 com quarto, sala cozinha, banheiro, todo mobiliado. ADIBRAS — Travessa do Paço, 23 s/loja. Tel. 231-1750 e 231-1176.

ALUGAMOS — Aptº 605 da Rua Siqueira Campos nº 18, conjugado, kitchnet banheiro com fogão, sinteco. ADIBRAS — Trav. do Paço, 23 s/loja tel. 231-1750 e 231-1176.

APTO. MOBIL. temp. longa junto à Av. Atlantica, hall, sl. qto. l. inver. área, dep. comp. emp. Cr$ 800 ver tel. 236-5159.

ALUGO — Quarto pequeno e vagas a môças c/jantar e café manhã 250,00 Siqueira Campos 168/501.

ALUGO — Peq. apart. sala banh. e coz. c/ótima vista. Aluguel Cr$ 350,00 mais taxas. Rua Francisco Sá 88 ap. 1004.

ALUGO — Bom quarto, grande, bem mobiliado, para dois cavalheiros no melhor ponto R. Bolivar 35 apt. 701.

COPACABANA — Aluga-se 1 vaga à môça que trabalhe fora apt. familia 235-1090.

COPACABANA — Aluga-se apt. 720 da Rua Sá Ferreira, 228 conjugado, coz. banh. e sinteco, Aluguel 320,00. Chaves c/ porteiro. Tratar IMOB. MESBLA LTDA. Trav. do Paço 23, gr. 1112 tel 231-3673.

COPACABANA — Alugo R. Hilario Gouveia, 112 1a. locação 1 p/andar 3 q. sala, 2 banh. soc. armarios emb. alto luxo. Ver port. ou 232-4916 NATAN.

COPACABANA — Alugo pequeno 300,00 cruzeiros mais taxas. Ver Av. Copacabana, 1032 apt. 216 tratar 252-3265 e . . 252-5750.

COPACABANA — Apart. bem mobiliado em ed. nôvo c/pilotis. Sala, 2 q., coz., banh. dep. empreg. Contr. 1 ano, R. Bolivar, 165. Alug. 700, e taxas. Inf. 227-7415 — CRECI 475.

COPACABANA — 2 qtos., sl., deps. (700), 3 qtos., sl., deps. (900,) sem fiador. 1 mês dep. Infs. Av. Copacabana, 435/809. (Arranjo fiador).

COPACABANA — Alugo apt. conjug. Djalma Ulrich, 91, ap. 809. Base Cr$ 350,00. — Tel. 222-3469. CRECI 242.

COPACABANA — Alugo temporada, Rua Sta. Clara, 161/1003, s. qto. sep. banh. coz. dep. comp. empregada, mob. gel. ar ref. roupa. Chaves c/ porteiro. Alug. Cr$ 950,00 taxas incluidas. Tel. 226-1603.

COPACABANA — Alugo ótimo apartamento, c/ sala, quarto, cozinha, banheiro. Av. N. S. de Copacabana nº 1 292/305. Tratar Rua Alvaro Alvim nº 48/910. Tels. 222-3347 e ...... 222-1494.

COPACABANA — Aluga-se o apart. 803, da Rua Siqueira Campos 164, composto de 1 sala — 2 quartos e dependências de empregada, chaves com o porteiro, tratar pelo telefone 243-8552.

COPACABANA — Aluga-se apto. q. e s. sep. banh. cozin. dep. emp. área c/ tanq. Chave c/ port. R. Alm. Gonçalves, 29 ap. 603. Tratar 268-5500.

COPACABANA — Alugo apartº c/ sala, qtº, banhº côz. kit. Ver c/ portº Morais. Rua Constante Ramos, 34.

COPACABANA — Aluga-se a R. Barata Ribeiro 502 ap. 1015, ant. qto. banh. kitch. Tratar Av. Rio Branco 138 — 9º tel. 232-8585.

COPACABANA — Alugo apto. mobiliado c/ telefone, sala, quarto, banheiro, cozinha e quarto-depósito. Aluguel Cr$ 700,00 mais taxas. Ver Rua Barata Ribeiro 74/915 somente de 8 às 11 horas. Tratar tels.: 257-1773 ou 232-7356.

COPACABANA — Alugo apto. grande, ar cond., empregada, tel. 236-5067. Banho completo. Rua Paula Freitas 45 apt. 1101.

COPACABANA — Aluga-se ou vende-se ap. 702 conj. Av. Prado Júnior, 335. Cr$ 300. Ver c/port. Tratar Av. Rio Bco. 156 — s/1739 — ...... 242-0941.

COPACABANA — Alugamos aptos. 401 e 402 da Rua Sá Ferreira 179, frente, c/ sala, 2 qtos., coz., banh., dep. de empregada. Chaves c/ porteiro. Tratar na R. da Alfandega, nº 338-A, 1º and. Tel.: 224-4175.

COPACABANA — Aluga-se ap. 821 Av. N. S. Copacabana, 1241. Chaves c/ gerente Cinema Alaska depois 14 horas. Tratar 221-3721 c/ Jorge depois 12 horas.

MORE confortavelmente no Hotel da Rua Saint Roman 74 conforto e distinção ambiente familiar preços modicos — Tel. 256-4787.

MOBILIADO alugo [illegible] 22/607 [illegible] Chaves portaria. tel. . . 252-9067.

PRADO JUNIOR 335/1116 — Alugo pequeno apto. mobiliado c/ geladeira minimo 6 meses a/ 400,00 mais depos. Chaves c/ zelador e inf. 255-7448 e 222-8015.

PRAIA DE BOTAFOGO — Alugo ap. conjug. bem mobil., gelad., louça, roupa cama e mesa, utens. coz. Cr$ 500,00 tudo incluido. Tel. 25-5265 e 52-1308.

PRAÇA SERZEDELO CORREIA — Av. Copac., 534. Alugo apto. frente, qto., sla. seps., 500 crzs. mais encargs. Chav. porteiro. T. 235-5911.

PEQUENO apart. perto da praia (Atlantica) alugo de 3 m. a 1 ano todo mob. roupas etc. T. 256-4505.

PRECISAMOS — Urgente aptos. mob. p/ temp. div. tamanhos. Tr. 235-4813 R. Barata Ribeiro, 54/201 c/ IMOB. DO TURISTA LTDA.

QUARTO — Aluga-se ótimo quarto, máximo confôrto, duas môças fino trato. — Siqueira Campos, 33 apt. 303.

QUARTO a cavalheiro ótimo — Rua Santa Clara 36/1001.

QUARTO amplo mob. Copa p/pes. dist. trab. fora garag. — Viveiros de Castro 76/1201 Lido T. 257-5461.

QUARTO — P/môça que trabalhe, mobiliado. 200,00 — Copac. 1292 501 (tem telefone).

QUARTO — Alugo mob. junto Av. Atlant. Dias ou até 30 novembro a Sr. ou casal trato. Conf. inf. 256-1429 e 247-8549.

QUARTO — Aluga-se c/dir. a tel. Pôsto 6. Tratar 267-5889.

RUA VOL. DA PATRIA, 25 ap. 808 — Sl. qto. separados, coz. bh. dep. compl. Cr$ 480 e tx. Chaves c/port. PREDIAL BENFICA Sen. Dantas, 117 s/ 836 tel. 252-6635. CRECI 455.

SANTA CLARA, 166 — Alugo ótimo ap. frente c/ s. qto. duplo. banh. coz. e tanq. garag. sep. 1f. 237-5283.

SANTA CLARA, 219 — Aluga-se apto. 504, pintado, com 1 sala, 2 quartos, demais dependências, Cr$ 680,00 mais taxas. Tratar 2a.-feira. Telefones: 223-8759/243-9892.

TEMPORADA — Cobertura alugo ótimo ap. qt. sl., separado, mob. c/luxo. Cr$ 1 000,00. Tel. 255-2092 e 235-0901.

TEMPORADA — Copacabana. Aluga-se 3 qtos., sala, 2 banheiros, tel. Tratar 227-0985. Maria Penha.

TEMPORADA — Apto. conj. mobiliado — Rua Domingos Ferreira, 125/421 — Tratar tel. 226-0037.

TEMPORADA — Conjugado separado, mobiliado geladeira. Aires Saldanha 76 ap. 1201 — Tel. 237-4906 e 225-3671.

TEMPORADAS — Alugo apartamentos mobiliados, dias ou meses. Av. N. S. Copac. 374 s/306. Tel. 255-3874. D. Nair.

VAGA no quarto na Av. Atlantica. Frente. Para 2 môças — 200,00 cada. Tel. 256-9265.

VAGAS p. 2 rapazes educados c/ refes. em quarto amplo, bonito, tranquilo p. praia — 236-0569.

Casas e Terrenos

ALUGA-SE casa, Copacabana — Com telefone mobiliada, 2 quartos e sala tudo incluindo por Cr$ 980. Rua Figueiredo Magalhães, 272 c/ 10.

ALUGA-SE vagas em casa de familia para môças, café da manhã. Tel. 235-2950.

IPANEMA E LEBLON

A "SPAÇO" aluga duplex alto luxo à R. Nascimento Silva 422 ap. 101 c/4 qts., 3 banho. (2 suites), copa-cozinha e depds. compl., porteiro eletrônico, fachada de mármore. Chaves porteiro Sr. Miguel. Tratar p/tel: 222-2838 — 252-5813.

ALUGA-SE o apartamento 201 fundos da Av. Ataulfo de Paiva nº 534. Tratar no apartamento 202, diàriamente. Aluguel 400 cruzeiros.

ALUGA-SE ap. Jardim de Allah, Av. Epitacio Pessoa, 70, ap 403, quase esq. praia, entrada, sala, quarto, varanda envidraçada, banheiro em cor, cozinha e área serviço. Chave c/ port. Tel. 247-3954.

ALUGO apartamentos — 300,00 350,00 400,00 um mês adiantado. Solução rápida. Figueiredo Magalhães, 219 s/ 410.

ALUGO — Apartamento — Cr$ 300,00 1 mês adiantado. Solução rápida — Santa Clara, 33 sala 921.

ALUGA-SE na Rua Prudente Morais 614, apart. 301 de frente, com 2 salas, 2 quartos, armaria embutido, banheiro, cozinha, area c/ tanque, dependenc. de empregada. Informações tel. 227-0655.

ALUGA-SE uma vaga de quarto em casa de familia para môça por: Cr$ 120,00. Av. Ataulfo de Paiva, 635 ap. 203.

ALUGA-SE — Aptº 204, Visc. Pirajá, 493 2 qts. sl. coz. ban. dep. emp. Ver c/porteiro. Tratar 256-9327 Ruy.

ALUGO — Ap. fte sl. e qt. dep. Visc. Pirajá 455 ap. 701. Chaves porteiro Cr$ 500,00 — Ipanema. Tel. 227-7707.

IPANEMA — Aluga-se apto. 202, R. Anibal de Mendonça, 16, c/qto. e sl. sep. Chaves c/port. Trat. p/tel.: 247-5617.

IPANEMA — CASTELINHO — Alugamos ótimo ap. cobertura, frente, c/ grande terraço de frente, 2 salas separadas c/ estante, 2 qts. c/ arm. emb., escritório, 2 banhs. sociais, coz., closets, dep. emp., e ótima área serviço. Ver o ap. C-01, da R. Visc. Pirajá, 22. Chaves c/ port. Sr. Oliveira. Trat. F. P. VEIGA ENG. Tels. 242-5231 e 242-5412. CRECI 632.

IPANEMA — Pça. da Paz. Ap. Alugo frt. luxo, 3 qrts, salão, 2 banhs. em cor, coz. cpr, ar cond. persiana sintc. gar. dep. emp. V. de Pirajá, 315/801 c/ port. Adalberto.

IPANEMA — Alugo 900,00 ap. 406 R. Barão da Torre 85 sala 2 q. dep gar inf 227-2758 pint c/sinteco.

IPANEMA — Apt. 3 qts 2 salas 900,00 mais taxas chaves porteiro fone 223-5224 Antonio Parreiras 44/201.

IPANEMA — Aluga-se apto. c/3 qtos., sala, coz., banh., armarios embutidos, garagem e depend. empreg. Rua Prudente de Morais, 101 apto. 202, frente p/Pça. Gal. Osório. Chaves portaria. Tratar 229-5734 e 253-9682 — ALADIM IMOVEIS.

LEBLON — Alugo R. José Linhares 130 apt. 304. 2 q. s. dep. 650 mais tx. pintado nôvo. Tratar Av. E. Braga, 277, s/ 1104. Dr. Tara T. 222-2920.

LEBLON — Aluga-se vaga mobiliada para rapaz. Ataulfo de Paiva, 255/300. Tel. ...... 227-5198.

LEBLON — Aluga-se aptº c/ linda vista p/ mar. Rua Cap. Cesar de Andrade, 168, ap. 1208, c/ 2 qts. sala, varanda, dep. compl. e garagem. Ver no local e tratar pelos tels. 222-5734 e 253-9682. Horario comercial.

Casas e Terrenos

CASA — Temporada, mobil. 3 qts. 2 s. garagem, jardim. 2 200 crs. 267-8421.

GÁVEA E J. BOTÂNICO

ALUGO a familia temporario apto. 202 da Av. Rodrigo Otávio 226, sala 3 qts. etc. e banheiro. Ch. porteiro. 274-4663.

JARDIM BOTANICO — Alugo 3 qts sala, 2 banh., [illegible] 266-1172.

ZONA NORTE

P. DA BANDEIRA E SÃO CRISTÓVÃO

ALUGA-SE ótimo apto. com 2 quartos, sala banheiro completo e area com tanque por Cr$ 340,00. Ver a Rua Professor Oliveira de Menezes 48. Tratar 268-1582.

ALUGA-SE Rua Joaquim Palhares 608 apto. 1103, sala, 2 quartos, banheiro social, dependências de empregada, vaga para carro. Nôvo, 600 mensais e taxas. Chave com porteiro. Tratar tel. 226-8109.

ALUGA-SE — Apto. frente, sint. 2 qts. salão, coz. banh. dep. emp. à Rua Teixeira Soares, 117/401/201 — Tel. 236-0030.

ALUGO ap. 403 R. Barão Iguatemi, 184, sl. 2 qts. grandes, deps. completas, c/ zelador. T. 232-3594 e 221-7433.

ALUGA-SE aptº sala, 2 quartos, coz. banh. e dep. empregada. Rua Doze de Dezembro nº 20, aptº 201. Praça da Bandeira.

ALUGA-SE quarto independente à Travessa Dr. Araújo nº 149. Matoso tel. 248-9798.

ALUGO quartos Rua Bela, 809 e Rua General Bruce, 905. Tel. 265-3630 — São Cristóvão.

BARÃO DE IGUATEMI, 71 — Alugamos 150,00 apt. de qto. e banh. para solteiros e casais. Chaves c/porteiro. Tratar: LOWNDES SONS. Av. Pres. Vargas, 290, 2º. CRECI 204.

PRAÇA DA BANDEIRA — Aluga-se o ap. 602 da Rua Mariz e Barros nº 76, de frente, c/ salão, 3 qtos., copa-coz., banh. dep. emp. Chaves com porteiro. Tratar na R. da Alfandega, 338-A — 1º and. Tel. 224-4175.

QUARTO ou sala de frente — Aluga-se Rua Bela, 224 p/ residência ou comércio. Dr. Sebastião. Fone: 242-8322.

QUARTO — Aluga-se podendo lavar e cozinhar. Rua Paraiba, 20. Pç. Bandeira.

SÃO CRISTOVÃO — Alugam-se quartos podem lavar e cozinhar um mes em deposito Rua Argentina 74.

SÃO CRISTOVÃO — Alugam-se aptos. c/ 1 qto. e sala separados e conjuntos. Ver na Rua General Argolo, 72, as 3as. e 4as. das 8 às 12 horas.

Casas e Terrenos

ALUGO quarto, sala, 225, e taxas. R. S. Luiz Gonzaga, 1973 c/5. Ver manhã. Quarto em Ramos 120.

SÃO CRISTOVÃO — Aluga-se casa para familia, sala, 2 qtos., coz., banh. Ver parte da manhã Rua Ana Neri, 145.

TIJUCA E RIO COMPRIDO

ALUGAM-SE quartos, Av. Maracanã, 1302. Rua Oto de Alencar, 23 — Tijuca — Tel. .... 265-3630.

ALUGO apto. 202 Rua Mariz Barros, 1083 — Sala e quarto 330,00. Chaves na portaria. Tratar na Triunião — 243-5618. — Tijuca.

ALUGAM-SE quartos Rua Aristides Lôbo, 165. Rua do Bispo, 228, Rua Barão de Ubá, 47, Rua Barão de Itapagipe, 402, tel.: 265-3630 — Tijuca.

ALUGO quartos c/ moveis, Pensão e água corrente. Ambiente familiar. Preços modicos — Av. Paulo Frontin, 467.

APALACETADA residência de familia de respeito em ambiente seleto e mesa de 1a. ordem. Um ótimo quarto de frente. Rua Araújo Pena 58 — 228-5633.

ALUGO quarto c/ moveis banho quente a 1-2 rapazes ou senhor em c/ familia R. Uruguai 530-A c/ 4 Tijuca.

ALUGO — Rua Haddock Lôbo, 23-A aptº 301. Sala, 2 qtos., cozinha, banheiro, área, dep. empregada. Tratar telefone: 256-3934.

ALUGO quarto a rapaz, mobiliado, casa familia, R. Marquês de Valença 124 — T. ... 228-6586 — Tijuca.

ALUGA-SE — Apartamento de quarto e sala conjugados, banheiro e kitch. Rua General Roca, 440 — Praça Saens Pena.

ALUGO ap. 101, R. Barão de Ubá, 478, conj., bn. côr, coz. e área, p/ 300 e enc. Fiad. idoneo. Inf. 243-6896, propr.

ALUGO quarto e sala conjugados na R. Campos Sales 78, Aristides Lôbo 167. Av. Pedro II — 141 — 3 m. depósito.

ALUGA-SE apto. p/ casal — qto. sala, kit. Rua Manuel Leitão 26, ap. 23 — Aluguel ... 250,00 e taxas — Chaves com porteiro.

ALUGA-SE sala de frente a senhoras de respeito em casa de familia de tratamento. Rua Sta. Alexandrina 762.

ALUGA-SE, quarto, cozinha, etc. Rua dos Araújos, 71, c/ 6. Tijuca.

ALUGA-SE um quarto independente à Rua Goulart 86. Tijuca.

PENSIONATO — Vagas p/ môças e senhoras c/ refeições completas a partir de 170. R. Pedro Guedes, 15 — Tijuca — 234-7725.

PROXIMO COLEGIO MILITAR — Alugo ap. 205 R. Oto de Alencar, 31, sala, 2 qtos, coz. banh. dep. emp. pintado. 560 e cond. Chaves 201. Tratar 255-1408, Lucia.

QUARTO — Alugo para rapaz solteiro ou casal sem filhos, que dê referência. Rua Clovis Bevilaqua nº 311 — Tijuca.

QUARTO — Aluga-se independente lavar, cozinhar. — Rua Aguiar 21 aptº. 202. Largo Segunda-Feira — Tijuca.

QUARTO grande 2 môças ou casal s/ filhos. Pode lavar e cozinhar. Rua Professor Gabizo, 342, casa 4.

QUARTOS — Alugam-se ótimos. Travessa Cruz, 17, prox. Lgo. Segunda Feira e transversal R. Prof. Gabizo — Tijuca.

QUARTO — Praça Saens Pena Tijuca, p/ casal, não tem moveis por 130,00 e um qtº p/ rapaz p/ 70,00 com cama e guarda roupa. Rua dos Araujos 62 — C/ D. Elza, 2 meses de deposito.

TIJUCA — Alugo ótimo apartamento, c/ sala, quarto, banheiro, cozinha, dep. empregada, Rua Barão de Mesquita nº 48 s/ 910. Tels. 222-3347 e 222-1494.

TIJUCA — Aluga-se apto. Rua Rocha Miranda, 91/201. Tel.: 238-2571.

TIJUCA — Alugam-se ótimos aptos. edificio moderno c/ 1 e 2 qtos, sala e dependências. Ver na Praça Varnhagem, 15.

TIJUCA — Alugo ótimo apto. fte. 3 qts. salão ban. comp. sl. ban. empr. copa coz. área c/ tq. etc. aprox. 2 elevs. Al. 800 mais 200 enc. Rua Barão de Mesquita 583 ap. 801. Ch. port. Tr. Almirante Barroso 91 sala 419.

TIJUCA — Aluga-se apto. 202 Rua Conde de Bonfim, nº 1132 c/ sala, 3 quartos banheiro, cozinha, dependências completas de empregados. Vêr c/ porteiro. Informações Av. Rio Branco, nº 143/Gr. 410 — Telefone 221-0739 — UNIDADE.

TIJUCA — Alugo apt. três quartos, sala, depend. empr. [illegible] Conde Bonfim [illegible] Tel. [illegible]

TIJUCA — Alugo apto. amplo, claro, 3 qts. salão, dep. compl. Cr$ 800 [illegible] Conde Bonfim, 331.

TIJUCA — Alugo sala e 1 quarto [illegible]

TIJUCA — Alugo conjugado [illegible] Rua Pardal Malet 16, [illegible]

TIJUCA — Alugo ap. novo, sala, 3 qts. c/arm., deps. emp. Aluguel 680 tenho uma linda cobertura sala, 2 qts. c/ terraço 50 m2. para 600 Rua Ladislau Neto 65. T. 252-3855 e 221-8791. CRECI 3371.

TIJUCA — Aluga-se aptº de frent qtº sala e deps. sinteco e área c/t. Rua Urbano Duarte 21/101. T. 222-6571.

TIJUCA — Praça Saenz Pena: Aluga-se o Apartº 5/102, tipo casa, em fase final de reforma, c/ 2 salas conjugadas, 3 quartos, 2 áreas muito grandes, à Rua Carlos de Vasconcelos, 59.

TIJUCA — Alugo ótimo apto. 2 salas, 3 quartos de frente, na sombra, residência fina. Rua Pardal Malet 18, p/ Mariz e Barros.

Casas e Terrenos

ALUGA-SE — Casa R. Martins Pena 48 c/3 c/3 qtos., s., coz., banh. 2 áreas e dep. empr. c/ sinteco e vulcapiso. Tel.: ... 258-2910.

ALUGA-SE ótima casa de 1 pav. entrada para carro, pintada de novo muitos quartos e 3 salões para residência ou comércio. Ver à R. Afonso Pena, 113 (chaves com Severino no 109) e tratar à R. Satamini, 209.

BARÃO DE UBA', 299 — Alugo c/ 13 por Cr$ 375,00 com s., 2 q., e demais dep. Chaves na c/ 7. Tel. 247-9864.

CASA 4 qts. sala etc. taqueada pintada de nôvo para uma ou 2 familias. Jorge Rudge, 149. T. 248-2282 — 228-6373.

HADDOCK LOBO alugo casa 2 qtos., 1 sala. Trav. Cruz 12. Transversal à Prof. Gabizo. Tel. 248-7300. Aluguel .... 400,00.

RIO COMPRIDO — Aluga-se Rua Campos da Paz 111 casa 2 salas, 2 qts., etc. 42-4564 — Dr. Amaury.

RIO COMPRIDO — Aluga-se ótima casa, 3 quartos, sala, dep. emp., área, quintal, etc. Ver Rua Barão de Sertório, 64. Inf. 243-0609 — 223-1509 — 223-0449.

ANDARAÍ, GRAJAÚ E VILA ISABEL

ALUGO à R. dos Artistas nº 168/102 — Vila Isabel, sala, varanda, 2 qts. coz. banh. comp. dep. emp. grande área pint. sinteco. Chaves local 550,00. Av. Rio Branco, 91, 4º and. Tel. 221-3201. CONTRAL.

ALUGA-SE — Apto. 405 c/sala 2 qtos. e dep. de empreg. à Rua Jorge Rudge, 60 — Cr$ 400,00 e taxas. Tel. 224-4946.

ANDARAI' — Aluga-se o apartamento 303, da Rua Barão de Mesquita, nº 509, compôsto de 2 quartos — 1 sala e dependências de empregada. Chaves na loja. Tratar pelo telefone 245-8552.

ALUGO apt. sala e quarto, coz. e banh. Cr$ 250,00. Rua Santo Agostinho 354-201 — Andaraí.

ALUGA-SE apto. 2 qtos. sala depd. a Rua Cons. Olaviano, 71-403. Aluguel 320,00. — Telef. 248-0317.

A "ESPAÇO" aluga ap. 101 na R. Alexandre Calaza 271, c/ sala, 2 amplos qts. depds. compl. Inf.: 222-2838.

ALUGA-SE — 1 apto., 2 quartos, 1 sala, depend., 1 vaga garagem e armar. embutido. Rua Tôrres Homem, 80/402 — Vila Isabel.

ALUGAMOS — Aptº 301 do bloco A da Rua Tôrres Homem nº 626, com 3 quartos, sala, coz. dep. empreg. completas, área de serviços vaga na garagem. ADIBRAS — Travessa do Paço nº 23 s/loja. Tel. 231-1750 e 231-1176.

ATENÇÃO — Alugo aptºs. à Rua Campinas, 205 — aptºs. 103 e 203 junto à Praça Verdum, composto de hall, ampla sala, 2 ótimos quartos, banheiro, copa cozinha, área, dep. empregada. Aluguel Cr$ 390,00. Tratar tels.: 226-0281 ou 246-7603 com Srta. Lia — CRECI 763.

GRAJAU' — Alugo 1 quarto p/200 e outro p/150 — Todos direitos mais telefone. R. Araújo Leitão, 93 — Próx. B. B. Retiro.

GARAGEM — Aluga-se 4 vagas. Predio R. Visc. Sta. Isabel, 162 — Trat. 243-0597 — Padilha.

MARACANÃ — Aluga-se um quarto para rapazes. Rua Dona Zulmira, 19. Telefone 228-4681.

QUARTO p/ Sr. rapaz ou casal s/ filho c/ ou s/ refeição pg. adiantado. Pça. Melvino Reis, 442 sob. Grajaú.

QUARTO — Aluga-se podendo lavar e cozinhar. Rua Paula Brito 336 — Andaraí.

RUA TORRES HOMEM, 1135 — Ap. 204 — c/ garagem — sl. 2 qtos. — dep. compl. Cr$ 550 e tx. Chaves c/ zelador. PREDIAL BENFICA, Sen. Dantas, 117 s/ 836. Tel. 252-6635 — CRECI 455.

Casas e Terrenos

ALUGO casa com 2 sls. 3 qts. e dept. Rua Ferreira Pontes, 94. Fone: 257-1012.

LINS E B. DO MATO

ALUGAMOS aptos. 1a. locação 2 qts. sala banh. a partir de 300,00. R. Vilela Tavares, 159. Tratar tel. 231-1175.

RUA ACAU' 119. Alugo 2 conjs. Cr$ 230 cada. Ver de 8 às 6. Fiador. Trat. R. Evaristo Veiga 35 sl. 1317 de 1 às 6.

Casas e Terrenos

ALUGO R. Pedro Carvalho 178 casa 2 qs., 2 s., dep. emp., coz. ban. jardim de inverno e outra nos fundos c/q s. separados ban. coz. Ver no local. Tratar telf. 221-4256.

ALUGO — Casa 1, R. Conselheiro Ferraz, 15-A. Cr$ 300. Sala, 2 qts., coz. banh. área. Trat. R. Bom Retiro, 901 ap. 301.

JACAREPAGUÁ

APTO. de sala, 2 quartos e dep. em Jacarepaguá. Ver Rua Edgard Werneck 588 apto. 201, Bloco "C". Tratar Pres. Vargas 542 — Gr. 1613. — Tel. 243-3113.

ALUGA-SE — Ótimo apartamento com todo conforto, quarto de empregada e garagem. Tratar Rua Xingu nº 256. Largo da Freguesia — Jacarepaguá.

EST. JACAREPAGUÁ, 7347/301 — Aluga-se ap. frente, 1a. locação, s/sl. 2 qts. ban. coz. Tratar T. 222-5587 — CRECI 340.

JACAREPAGUA' — Aluga-se por 300 (4 c/ todos os encargos) apto. 101 da Rua Candido Benicio 2747 2 quartos, sala, etc. banheiro próximo Largo do Tanque. Chaves apto. 103. D. Luiza. Tel. 235-7649, de 8 às 12 hs.

Casas e Terrenos

JACAREPAGUA' — Aluga-se casa da Rua Maior [illegible] Ribeiro 110, Sala, 2 qtos. cozinha, banheiro, varanda e quintal. Aluguel 360,00. Chaves no local. Tratar ORDEMBRAS — Trav. do Paço, 23 — 11º andar — Tel. 231-3673.

JACAREPAGUA' — Alugo ótima casa c/ sala, 3 quartos, banheiro, cozinha, na Rua Albano nº 282 c/ 6 Tratar na Rua Álvaro Alvim nº 48 sala 910. Tels. 222-3347 e 222-1494.

LARGO DA PONTINHA — Aluga-se 1 boa casa c/ sala, qto. banh. coz. Rua Jabaina 178. Tratar Av. Marechal Edgar Romero, 176 sala 201 c/ Dr. Manoel das 8 às 11 hs.

Agenda

PAGAMENTOS

Caixa Econômica Federal paga hoje, em suas agências do Rio, os vencimentos do Tesouro Nacional: pensionistas do 1º e 2º dias; Ministério da Marinha: Diretoria de Intendência da Marinha — aluguel e manutenção da família; Ministério do Exército: Pagadoria Central do Pessoal — empréstimo compulsório e Instituto Militar de Engenharia; Ministério da Aeronáutica: **PIPAR** e aluguel de casa; Ministério das Relações Exteriores — inativos e Presidência da República: Agência Nacional. /// Secretaria de Finanças do Estado do Rio marcou para o dia 16, o início do pagamento do funcionalismo fluminense, referente ao mês de agôsto. /// O Banco do Estado da Guanabara paga hoje, em suas 43 agências, os vencimentos dos Correios e Telégrafos — ativos grupo 2; PIPAR — aluguel de agôsto e os seguintes do grupo 5: servidores do Estado, Tribunal de Justiça, de Alçada e de Contas, Sursan, Suseme, IASEG, ALEG, Adeg, IPEG, DER e Fundação Leão XIII.

LUZ

Hoje vai faltar luz nos logradouros seguintes: Zona Sul — Na Barra da Tijuca, entre 7h30m e 16 horas, Estradas do Itanhangá, da Barra da Tijuca e do Picapau... Santa Teresa — Entre 7 e 16 horas, Ruas Almirante Alexandrino, Felicio dos Santos, Aprazível, Francisca de Andrade, Leopoldo Fróes e Aurea; Ladeira do Meireles... Subúrbios da Central — Em Ricardo de Albuquerque, entre 7 e 16 horas, Ruas Almeida Vale, Araí, Lôbo, das Flôres, Igarapé, Pertrativa, Antenor, Paraúna, Gênova, São Venancio, Cirilo dos Reis e Feliciano Pires; Avenida de Nazaré; Travessa Mercedes... Em Realengo, entre 7 e 13 horas, Ruas Oliveira Braga, do Imperador, Magoari e General Sezefredo; Avenida de Santa Cruz... Em Senador Camará e Bangu, entre 7 e 13 horas, Ruas do Ajudante, do Biscateiro, da Arrumadeira, Antenor Correia, Dr. Augusto Figueiredo, 1, 2, 3, 4, 5, 6, 7, 8, 9, 10, 11, 12, A, B, C, D, Murici, Tamboril, Sem Placas, Ubatã, Alexandre, Sem Nome, Amauri de Carvalho, São Luís, Coronel Tamarindo, Carnaúba, Engenheiro Silva Cunha, Engenheiro Itamar Tavares, Oliveira Paiva, do Assis, Juraci, Coronel Côrte Real, Amapá, Pedro Lima, 15 de Novembro, dos Ferreiros, Evaristo Pires, do Mensageiro, Olga, da Telefonista, do Magisrado, Belila, São José, Alexandria, Santa Luzia, Projetada e outras; Estradas do Engenho, Janarité e do Taquaral; Avenidas Aliança, Bom Jesus e Progresso; Travessas Xavantes, do Engenho.

RONDON

A Reitoria da Universidade Federal Fluminense anunciou que encerrará no dia 29 dêste mês, o prazo para as inscrições de universitários na nova Operação do Projeto Rondon, prevista para janeiro e fevereiro do próximo ano, em Mato Grosso, no Nordeste e Amazônia e no próprio Estado do Rio.

CONFERENCIAS

Ministro Paulo Padilha Vidal faz conferência hoje, às 8 horas, na Escola Superior de Guerra, sôbre o tema *A Segurança Européia*. Às 10 horas, no mesmo local, fala o Governador Euclides Triches, sôbre *O Planejamento Governamental do Rio Grande do Sul*. /// O Centro de Treinamento de Pessoal do Senai—DER/GB promoverá, de 20 a 24 do corrente, um seminário sôbre *Cibernética e Desenvolvimento*, com participação de conferencistas da Sociedade Brasileira de Cibernética.

COMERCIARIOS

Abertas para os comerciários as inscrições ao Artigo 99, no 1º e 2º ciclos, na Rua André Cavalcanti, 33, 9º andar, após, às 18 horas. Na Delegacia do Méier, só funcionará o 1º ciclo e as inscrições, também, só poderão ser feitas a partir das 18 horas, na Rua Dias da Cruz, 143, 7º andar.

TELEGRÁFICOS

O Sindicato dos Telegráficos, desde ontem, está pagando a primeira cota das bôlsas-de-estudos, aos seus associados. Os interessados deverão se dirigir à tesouraria da entidade, Rua dos Andradas, 96, 15º andar, munidos de documentação indispensável.

CONCURSO

A ESPEG marcou as datas de identificação da prova de Português para o concurso de professor primário para o Estado da Guanabara: dia 16 — candidatos que fizeram prova na Escola João Alfredo, no andar térreo e 1º andar, a identificação será, respectivamente, às 12 e 14 horas; os que fizeram prova na Escola República Argentina, no andar térreo e 1º andar, identificação, respectivamente, às 16 e 18 horas; e no Colégio Pedro Alvares Cabral, identificação às 20 horas; dia 17 — candidatos que fizeram prova no Colégio Infante Dom Henrique, no andar térreo e 1º andar, a identificação será, respectivamente, às 12 e 14 horas; e os que fizeram prova no Colégio Senador Alencastro Guimarães, no 1º andar e 2º, identificação, respectivamente, às 16 e 18 horas; dia 18 — candidatos que fizeram prova no Colégio Antônio Prado Júnior, no 1º andar e 2º, a identificação será, respectivamente, às 8 e 10 horas; os que fizeram prova na ESPEG, no 5º andar e 6.º, identificação, respectivamente, às 12 e 14 horas; no Colégio Ferreira Viana, identificação às 16 horas; e os que fizeram prova no Colégio Orsina da Fonseca, identificação às 19 horas.

VARIAS

Chega hoje, ao Rio, o navios francês *Pasteur* com passageiros para a GB e Santos. /// Grupo Os Nômades apresenta hoje, às 21 horas, no Teatro Municipal de Niterói, a peça *Palhaço Sem Máscara*. /// Cinema Educativo e Cultural estará hoje, às 20 horas, no conjunto residencial de Vila Esperança, em Vigário Geral. /// A Irmandade de N. S. do Rosário e São Benedito dos Homens Pretos mandará celebrar missas festivas em louvor de seus santos padroeiros, nos dia 3 e 10 de outubro, às 11 horas. /// Amanhã, às 21 horas, exposição de pinturas de Humberto da Costa, na Galeria Celina, à Rua Barata Ribeiro, 813, s/1, patrocínio do Clube de Diretores Lojistas do Rio de Janeiro. /// Fundação Getúlio Vargas vai promover, de 17 do corrente a 29 de outubro, o curso A Editoração Hoje. Informações na Praia de Botafogo, 190. /// Comissão do IV Centenário de Niterói estipulou em Cr$ 3 mil os prêmios para os vencedores do concurso para a escolha do Hino e do Símbolo da comemoração. A apresentação dos trabalhos termina no dia 29 de outubro. /// Sursan combate mosquitos, na madrugada de amanhã, nas ruas dos bairros de Vila Isabel, Grajaú, Engenho Nôvo, Jacaré, Riachuelo, Rocha, Triagem, Méier, Todos os Santos, Cascadura e Maria da Graça. /// Dia 24, às 18 horas, na igreja Matriz de N. S. das Mercês de Ramos, a Ordenação Episcopal de D. Frei Abel Alonso Nunez. /// Cães amestrados da Polícia Militar da Guanabara farão demonstração nos Lions Clube de Volta Redonda, por ocasião do X Jogos Olímpicos Estudantis, dia 18, naquela cidade. /// Ministro Júlio Barata, do Trabalho inaugura hoje, às 14 horas, no Centro de Processamento de Dados do INPS, na Av. Almirante Barroso 54, 11.º andar, o maior computador da América Latina, no qual serão processados os dados de 20 milhões de beneficiários da autarquia.

CÃES

MARIO TAVARES • ROLANDO CRUZ

Cão da raça Chihuahua

Hoje descreveremos uma das raças de cães mais populares nos Estados Unidos e na Europa: a Chihuahua, o cachorrinho de menor tamanho do mundo. Existem exemplares pesando menos de meio quilo, sendo o pêso ideal, aproximadamente de um quilo.

A origem do cão Chihuahua é totalmente diversa daquela frenquentemente divulgada.

O lógico seria como origem a mexicana e da cidade de Chihuahua, de onde vem o seu nome. Vários historiadores contam que os astecas criaram Chihuahuas, desde o século X, com os quais se alimentavam fazendo, inclusive, alusões de que sua carne era mais saborosa do que a do coelho.

Sôbre isso não existe hoje qualquer dúvida a respeito: os astecas realmente criavam um pequeno animal quadrúpede, que em muito se assemelhava a um cão pequenino, mas, que não passava de uma espécie de ratão. Tratava-se de um roedor e nunca de um cão. Acontece que nas traduções das descrições feitas sôbre êsse animal, ao invés de usarem as palavras "semelhantes a um cão pequeno," substituiram-se por "um tipo de cão de tamanho muito pequeno."

O certo é que a origem do Chihuahua não é nem mesmo mexicana. Ela é oriental, talvez chinesa, e tenha chegado ao México trazida pelos viajantes orientais que vinham à América negociar, trocando os produtos americanos até pelos pequenos cães que traziam em suas viagens.

Eles receberam o nome da cidade mexicana porque nela foram divulgados logo a princípio. Hoje, entretanto, pràticamente não existem criadores dessa raça em Chihuahua, mesmo porque, é uma cidade que na maior parte do ano tem sua temperatura abaixo de zero, clima que não é ideal para a criação dessa raça, que aguenta firme os rigores de temperaturas baixas, mas, por natureza, prefere um clima menos rigoroso.

Atualmente os melhores exemplares do México são importados dos Estados Unidos ou então já são descendentes de grandes reprodutores importados.

O American Chihuahua's Club foi fundado em 1923, e dessa época em diante vem difundindo de maneira extraordinária a raça no mundo inteiro, a tal ponto que ela é uma das 10 raças mais criadas tanto nos Estados Unidos quanto na Europa.

Características fornecidas pelo American Chihuahua's Club:

A cabeça é, no todo, de formato arredondado, sendo o cranio abobadado. O focinho é relativamente curto e termina no nariz, negro ou rosado, além de afinado, e que pode variar de côr de acôrdo com a tonalidade do cão.

As orelhas não podem ser dobradas, mas não permanecem sempre eretas. Geralmente estão maiores sôbre a horizontal, como "orelhas de abano."

Os olhos devem ser bem arredondados, um pouco saltados, separados e muito brilhantes.

Não é um cão musculoso, mas deve possuir um peito largo.

Os membros dianteiros são um pouco arqueados e os trazeiros quase retos.

O dorso é o mais reto possível.

A côr é muito variável, podendo ser tanto de uma só côr como manchado.

O pêso ideal pode variar de meio até dois quilos.

E' um cão ágil, alegre, brincalhão e esperto, e costuma estar sempre atento.

Pode se apresentar de pêlo curto liso e de pêlo longo.

Obra Consultada: **The Modern Dog Enciclopedia.**

Conselhos — A verminose é uma das maiores inimigas da saúde do cão. Sua infestação é constante, principalmente nos climas tropicais. E' necessário que se faça, periodicamente, um exame de fezes do animal para lhe ser dado o vermífugo específico.

Para isso aconselhamos consultar um veterinário.

Dê ôsso para seu cão roer, pelo menos duas vêzes por semana. Roendo-o, o cão está ingerindo pequena dose de cálcio, está limpando os dentes de tártaro e está exercitando o maxilar. — Procure dar osso da costela do boi. Nunca dê osso de galinha; é muito perigoso devido à sua fragilidade, tornando-se fácil o cão ter uma lasca dêle atravessada na garganta.

Comentário — A cinofilia brasileira, está atravessando uma crise, difícil de ser superada, até parece que estamos em época de guerra, com tudo sendo feito às escondidas, subterraneamente, sem que ninguém saiba o que realmente está acontecendo. Os próprios participantes dos conchavos, sempre ignoram a verdade, parecendo-nos que são mantidos em ignorancia, para proveito do mentor ou mentores desta política tão pérfida. Sendo enviados aos Clubes caninos, asseguram coisas, que depois, documentos provam que não são verdadeiros, deixando-os a descoberto com aquêles que vinham mantendo entendimentos. A nossa cinofilia, isto é, aquela composta de verdadeiros criadores e proprietários de cães e não daqueles que somente fazem política sem se interessar pelos cães que, finalmente, são a sua única finalidade, não merece permanecer em situação tão vergonhosa, como se por acaso estivéssemos no tempo do Cidadão Fouché.

Para terminar, apelamos mais uma vez para êsse insigne brasileiro, Dr. Cirne Lima, que é o nosso Ministro da Agricultura, que ponha de uma vez por tôdas fim a essa comédia macabra, que está destruindo o que já foi feito pelo cão em nosso país.

ALUGA-SE apto. de 2 qtos., sala, cozinha, sinteco, boa área na Av. Suburbana 8866 apto. 201. Chaves na loja. Bom fiador.

ALUGA-SE — Apto. 302 — Rua Lino Teixeira 206 quarto e sala. Aluguel 250,00, taxas. Jacaré.

ALUGA-SE — Ap. 102, Rua Hermengarda 497, chaves c/302. Tratar Alvaro Alvim, 27 — Sobreloja — Tel.: 224-1663 (CRECI) 32-33 — Salazar.

ALUGA-SE ótimo ap. de 2 qts. etc. Aluguel 260,00 precisa pintura. Ver Trav. Cerqueira Lima, 127 c/17 ap. s/102 — Riachuelo. Tratar 24 de Maio, 621. Tel. 261-1959.

ALUGA-SE — Quarto com cozinha à Rua Juiz Jorge Salomão 191 a casal s/filho.

ALUGO apto. tipo casa c/ saleta, sl. gde. 2 qts. copa, coz. banh. gde. área, frente, garagem privativa. 500,00. Não tem condomínio. R. Maranhão, 511/201 — próxima a Dias da Cruz, parte plana. Chaves no 559. Tratar R. Barão de Icaraí, 15/103 pela manhã.

ALUGO apt. c/ 2 qts. sala, coz. banh. dep. emp. Cr$ 500,00. Ver e trat. Rua Barão Bom Retiro, 942 — sala 202 — CRECI 1701.

ABC IMOVEIS aluga apt. 202 bloco C Trav. Barros Leite (Quintino) sl. 2 qts. coz. ban. area. Chaves zelador. Tratar tls. 232-9002 ou 242-2794 — CRECI 1884.

ALUGA-SE apartamento na Rua Antonio Vargas 57. — próximo Cine Bruni-Piedade chaves no nº 113 da mesma rua.

CAMPINHO — Alugo ap. 2 qts. sl. coz. ban. área etc. Rua Ana Teles 759 ap. 102 térreo tipo casa. Al. 300. Ch. casa 9. Tr. Almirante Barroso 91 sala 419.

CASCADURA — Largo Rua Iguapé nº 40 — Aluga-se 2 comodos. Q. bom independente, muita água, 180 desconto ou depósito.

ENCANTADO — Aluga-se um apto. tipo casa com quintal e 3 quartos. Aceito D. fôlha. Rua Pompilho de Albuquerque, 126, apt. 101.

ENGENHO NOVO — Aluga-se apt. tipo casa 2q. sala, copa, cozinha, área, varanda, lugar p/ carro. Ver Rua Maximiniano de Figueiredo, 46 — apt. 101 — Tratar Lucidio Lago, 126 — Salas 401/402 — Méier — Tel. 281-8650.

MEIER — Alugo à R. Coração de Maria 395. Apto. 201, c/ 2 quartos, sala, banh., cozinha. Chaves no apto. 101.

OSVALDO CRUZ — Alugo apto. grande em frente a estação — R. Carolina Machado 1010.

OLINDA — Alugo ap. quarto e sala e dependencias grandes. al. 210,00, Rua Paulo de Melo nº 670 — 228-1903.

PIEDADE — Alugo ap. quarto, sala para casal. Rua Assis Carneiro nº 474.

QUARTO — Alugo pode levar e coz. 130,00 c/depósito. Rua Barão do Bom Retiro, 263. Engenho Nôvo.

QUARTO DE FRENTE — Alugo pode lavar e coz. Depósito 2 meses. Rua São Francisco Xavier nº 838.

QUARTOS — Alugam-se a casal ou senhoras de respeito, na R. Doutor Garnier, 179 próximo da Estação do Rocha.

RIACHUELO — Aluga-se ót. apt. de sla. 2 qtos., coz., banh., ar e dep. compl. emp. c/sint. Rua Magalhães Castro 103.

Casas e Terrenos

ALUGA-SE casa c/ 3 qtos. 1 sala, demais dep. c/ quintal grande. Rua Leopoldina, 214. Piedade.

ALUGA-SE uma casa na Rua Ludgero Pinho, 178. Aluguel 220,00. Bento Ribeiro.

ALUGO c. sl. qrt. e depend. R. Mendes de Aguiar, 62. Ch. c/ 4. Cascadura. Alg. 260. Trat. R. Ferraz, 165, frt. estação. T. 229-9947.

ALO QUINTINO — Aluga-se casa 1 s. 1 q. c. b. Cr$ 150. Trav. Barros Leite, 51 — c/1 — 225-6713 — CRECI — 34.

ALUGAMOS casa nº 54 fronte da Rua Comandante Augusto Vinhais com 2 qtos., sala, coz. banh. área, varanda, jardim, área para carro ADIBRAS — Trav. do Paço, 23 s/loja. Tel. 231-1750 e 231-1176.

ALUGA-SE ótima casa de quarto e sala e dependência. Estrada do Sapê 345 casa nº Osvaldo Cruz.

ABC IMOVEIS aluga casa à Rua Macambira 220. Sl/qt. coz/ban. área. Tratar 232-9002 ou 242-2794. CRECI 1884.

ENGENHO NOVO — Aluga-se casa qt., sl., copa, coz., banh. jard., quintal. Rua Joaquim Távora, 24. 257-4434.

MEIER — Alugo por 295,00 sala, quarto, coz., banh. tamanho grande. Rua Camarista Méier, 230, casa 2, entrada de carro. Tel. 281-3099 — Abel.

MADUREIRA — Aluga-se terreno para supermercado plano com 60.880m2 junto à Edgard Romero rodeado arranha-céus — 225-1256.

MADUREIRA — Terreno serve para supermercado plano com 60.880m2 junto a Edgard Romero rodeado arranha céus Dona 225-1256.

OSVALDO CRUZ — Rua Andrade de Araujo 477 alugo 2 casas pequenas — Só desconto em fôlha. Procurar durante a semana.

SAMPAIO — Aluga-se casa 3 q. 2 s. 2 banheiros, quintal. Rua Eng. Nôvo, 162. Ver 9 às 17 hs. Frente Estação.

LEOPOLDINA

ALUGA-SE quarto em casa de família para 2 moças que trabalhe fora. Rua Soldado Paiva, 250 ap. 201. Penha.

ALUGO ótimo confortável apto. sala, quarto, cozinha grande área varanda. Rua Taborari 37 apto. 102. B. Pina.

ALUGAM-SE — Residências confortáveis. B. Pina — Penha e Bonsucesso — Cr$ 200, 230, 250, 300, 350, 380 até 450. Tratar Despachante. Chaves Av. Antenor Navarro 99 sob. B. Pina 230-8708.

APARTAMENTO, aluga-se qto. s. depend. c/ sinteco, em Vista Alegre, 230,00. Tratar ADM. GUANABARINA LTDA. — Rua João Romariz nº 219 — sob. em cima do Mercado Leão. — Ramos.

ALUGA-SE quarto — Pessoa só e que trabalhe fora. Cr$ ... 100,00. Rua João Henrique 44 — Cordovil.

BONSUCESSO — Alugo grandes aptos. 2 quartos, sala e dependencias, com sinteco. Ver c/ porteiro à Rua Cambucá nº 135/406. Tratar 224-3595.

BRAZ DE PINA — Aluga-se apt. sala 3 quartos 300,00. Avenida Antenor Navarro 66/302. Informações no local.

HIGIENOPOLIS — Alugo Avda. dos Democraticos 465 apto. 101 frente, terreo, c/ ampla area. Salão, 2 qtos. coz. dep. emp. compto. banhro. em cor c/box varanda, lugar p/ carro, toda condção. a porta. Ver no local de 8 às 13 — Tratar Rua Saint Hilaire 145.

HIGIENOPOLIS — Alugo aptos. 1 e 2 quartos, sala, depends. Ver à Rua Francisco Medeiros nº 180/401. Prop. 224-3595. Cr$ 270,00. e 305,00.

HIGIENOPOLIS — Bonsucesso — Aluga-se apt. frente, 2 qts. sala, dependencias Rua Ubiratã, chaves R. Frederico de Albuquerque, 39, telf. 230-2858.

HIGIENOPOLIS — Alugo apto. à R. Darke de Matos, 183/202 — 2 qts. sala, varanda e dep. Edif. peq. Não tem condominio.

OLARIA — Aluga-se à Rua Noêmia Nunes, 629 apto. 506 com 3 quartos, sala chave com o porteiro. 228-7309.

PENHA — R. Conde de Agrolongo 1186 aluga apt. 301 c/ ... 380,00 2 qts grd sl depen emprg completa trat local.

RAMOS — Alugo apto. c/ 2 qtos., sala, coz., banh., and. térreo. R. Felisbelo Freire, 592.

Casas e Terrenos

ALUGA-SE — Casa qto. s. coz. ban. quintal. R. Felisbelo Freire, 469 Ramos. 230,00. 3 meses dep. tl. 224-8344. Jose Luiz.

ALUGA-SE — Casa de frente na Rua Aragão Gesteira, 212. Cordovil.

ALUGA-SE — Uma casa em ponto pequeno, nova, na Rua Ararai, 37. Vila da Penha.

ALUGA-SE — Meia-água a casal sem filho, Rua Severiano Monteiro nº 170. Vista Alegre.

ALUGA-SE — Casa c/ 2 quartos e 2 salas com demais dependências e sinteko. Rua Costa Rica nº 90. Penha.

ALUGO casa 2 qts. sl. copa, cozinha, banh. em côr, jardim. R. Gonçalves dos Santos, 81. Ver até 17 hs. Praça do Carmo.

ALUGA-SE casa tipo apartamento 2 qtos. sala, coz. e dependências. Rua Clemenceau 137. Bonsucesso.

BONSUCESSO — Aluga-se casa qto. e sala à Av. Itaoca nº 82 c/ 4-A. Fiador. Chaves p/ favor casa 3.

BONSUCESSO — Aluga-se casa tip. apart., 2 quartos 2 banheiros sala cozinha. Entrada de carro demais depen., 450,00. 3 meses depósito. Rua Tangará, 254. CRECI 114.

PENHA CIRC. — Aluga-se casa 2 qtos. sala e depend. exige fiador ou desc. em fôlha. R. Guatemala 423 fundos.

PENHA CIRCULAR — Casa aluga-se 2 salas, 4 quartos, 2 banheiros. Rua Acaraú, 25 — Tel. 230-5183 (Aluguel 500).

PENHA — Alugo casa de qt., sl., e coz. Rua Conde Agrolongo 505 (chaves) tel. 260-2355. Al. Cr$ 300,00 (taxas incl.).

RAMOS — Aluga-se casa Leonidia 135, sl. 3 qtos. coz. e dep. Ver 9 às 17. Ch. no 127 p. f. Preço 370.

VIGARIO GERAL — Alugo casa p/ casal. Rua Saturno 745. Em frente escola desconto em fôlha Cr$ 180,00.

AUXILIAR E RIO DOURO

ALUGO Ap. 208 e casa 8 Av. Mons. Félix, 349 — Irajá — Aluguel 230,00.

ALUGO ap. 103 R. Aiera, 482, sl — 2 qts. Chaves c/ Sr. Cristovão no nº 517. T. 232-3394 e 221-7433.

ALUGA-SE — Engenho da Rainha. Rua Mário Ferreira nº 131 apto. 202, 2 qtos., sala coz. fone 229-4772.

INHAUMA — Aluga-se apto. de frente, pintado, c/ 3 qtos. sala, coz. banheiro, area. Estr. Velha da Pavuna 1163. Inf. tel. 230-2161.

VAZ LOBO — Largo, sl., 2 qts., coz., banh., entr. serviço. Rua Oliveira Figueiredo, 110-fundos ap. 102 — Tel. 256-1245.

Casas e Terrenos

ALUGO casa, 2 quartos sala cozinha banheiro área grande coberta e tanque. Rua João Lisboa 21-A — Terra Nova.

ALUGA-SE casa c/ qt., sl., coz., banheiro e 2 varandas. Estr. Coronel Vieira, 705, Irajá.

CASA LUXUOSA — Aluga-se para família de fino trato. Rua Paula Fonseca 99 Pavuna, ônibus à porta, Anchieta-Castelo. Ponto final.

IRAJA' — Aluga-se 2 casas. 180,00 e 170,00. Ver à Rua Samin nº 586 e tratar: Av. Monsenhor Félix — 1042-A loja.

ESTADO DO RIO

CAXIAS E S. JOÃO DE MERITI

ALUGA-SE casa 2 quartos, sala, cozinha. Cr$ 140,00. Avenida Operária nº 510, esquina do Hotel Meriti — São João de Meriti.

NOVA IGUAÇU E NILÓPOLIS

NOVA IGUAÇU Centro alugam-se casas 2 qtos. sla. e dep. Rua Boa Vista 120 c/ 5/16 — R. Mary nº 35 — Tratar Av. Nilo Peçanha, 64 [illegible]

PETRÓPOLIS

APARTAMENTO no Centro, aluga-se quarto c/ sinteco, banheiro, kitchnete, área c/ tanque, aluguel 180 mensais. Tel. [illegible]

COMÉRCIO E INDÚSTRIA

CASAS COMERCIAIS

BOTAFOGO — [illegible]

ENGENHO NOVO — Grande imóvel aluga-se 300m2, 3 lances 10 dependências próprio p/ comércio ou indústria — Rua Bolívia, 15 — Tratar p/ Tel. [illegible]

INDUSTRIAS

[illegible]

PRÉDIO — Alugamos magnífico [illegible]

CENTRAL

ALUGO [illegible]

APTO. de sala 2 quartos [illegible]

LOJAS, ESCRITÓRIOS E CONSULTÓRIOS

CENTRO

[illegible]

AV. MARECHAL FLORIANO Nº 38 — Alugam-se ótimos conjuntos de sala p/escritório com banheiro privativo. Ver Edifício Santos Seabra.

ALUGO sala 707 Av. Passos, 101. Esq. Prs. Vargas, tel. .. 268-6291 Marcos.

ALUGAM-SE 5 salas na Av. Rio Branco nº 9 — 19 andar, salas: 164 a 172 — c/ 150m2. Contrato de 5 anos — Aluguel Cr$ 700,00. Ver e tratar no local.

ALUGA-SE sala Rua Gonçalves Dias nº 89 — S/ 709. Ver com o porteiro — Tratar com Sr. Antonio — Telefones: 223-0702 e 223-1353.

ALUGA-SE — Salas pequenas para comércio. Travesssa do Ouvidor 36.

ALUGO sala 1726, para escritório. Av. Rio Branco, 185. Chaves porteiro. Tratar 256-3934.

ALUGA-SE saleta c/ ar condicionado, atapetada, telefone, secretária, edificio de luxo. Cr$ 300,00. Av. Passos, 91, sala 310. Dr. BELMAR COSTA.

A "ESPAÇO" aluga s/ 1107, na R. Rep. do Libano, 61, c/ 42m2, garagem no prédio. Chaves porteiro. Inf. 222-2838.

ALUGO — Vaga, mesa com tel. 243-7743 em escr., em sala de fte. bom amb. R. Acre, 47-Edificio. Preço 150,00.

ALUGA-SE loja c/ pequena moradia, tem 4 portas alug. . . 200,00. Chaves no sobsolo. Ladeira do Barroso, 169 Centro.

ABC IMOVEIS, aluga gr. 1607 Ed. Imperador (Pç. Tiradentes) 2 sls. separadas, ban. e kit. servindo qualquer atividade liberal ou comercial. Chaves portaria. Tratar tls. 232-9002 ou 242-2794 CRECI 1884.

ALUGA-SE grande sobrado, com parte de instalações p/ p ensão ou moradia R. Invalidos 172. Mario.

ALUGAMOS — Conjuntos 402 e salas 405 e 408 do Edificio Palácio do Café à Rua da Quitanda, 194 — Ver zelador João, tratar "Lider" — Rua Siqueira Campos, 80 tel. 257-9264.

ALUGA-SE — R. Rosário e Uruguaiana meio andar fte. 90m2, próprio escritórios ou comércio 237-9914 após 12hs.

CENTRO — Vaga de escritório c/direito a tel. excl. máq. escr. mesa secr. etc. Av. Rio Branco, 185 — s. 1827 — Ótimo ambiente.

CENTRO — Aluga-se todo andar R. do Rosário, 170-3º andar Cr$ 1150,00 mais taxas. Chaves zelador após 13,00 hs. Tratar "ACIR" ADMINISTRAÇÃO. R. Alvaro Alvim, 27 sobreloja. CRECI 3233 à Salazar.

CENTRO — Aluga-se ótimo grupo Av. Franklin Roosevelt, 84 Gr. 203, 2 frentes, 3 salas Cr$ 1 250,00 mais taxas. Chaves c/ porteiro. Tratar "ACIR" ADMINISTRAÇÃO. R. Alvaro Alvim, 27 sobreloja. CRECI 3233 à Salazar.

CASTELO — Aluga-se grupos salas c/ 2 banh°s. R. Anfilófio de Carvalho, 29 gr. 601/2. Tratar na portaria c/ Severino.

CENTRO — Alugo parte do meu escritório com 1 pessoa, mobiliado, ar refrigerado. R. Evaristo da Veiga, 35/1703. Tratar 220-6087.

CENTRO — Alug. conjunto 3 salas c/ banh. compl. Rua Imperatriz Leopoldina, 8 / 410. Frente p/ Praça Tiradentes. — Chaves portaria. — Tratar: .. 222-3852 e 242-8547.

DOIS ótimos grupos de salas c/ 2 salas cada grupo e banheiro privativo. Ver à Rua Evaristo da Veiga, 16 grupos 1005/06 Tratar Pres. Vargas, 542 gr. 1613 — Tel. 243-3113.

EDIFICIO DE PAOLI — Av. Rio Branco, 142 — Alugo conjunto n. 1315, c/ vista p/ Rio Branco e Assembléia, c/ 36m2, área útil, c/ saleta, sala, banheiro, ar refrig. central, água gelada na sala, vidros fumé. Al. Cr$ 1 300,00 e encargos. Ch. na portaria. Tratar c/ propriet. Av. Rio Branco, 108, s/ 201. Tel. 222-4371.

ESPAÇOSAS salas de frente, em primeira locação, com banheiro completo. Ver Rua Monte Castelo, 18 salas 601 e 602. Tratar Pres. Vargas, 542 Gr. 1613 — Tel. 243-3113.

ESCRITORIO — Aluga-se à Rua Imperatriz Leopoldina nº 8 sob. loja com 100m2. Ver no local.

EDIFICIO COMERCIAL BULLDOG — Praça Mauá — Alugam-se grupos de salas e uma loja na Rua Sacadura Cabral nº 81 — Tels.: 243-8770 e 223-5071 — Nair.

GRUPOS SLS. — Luxo Ed. Municipal. Alugo frente 75m2. Com ou s/ instalações. Ver Av. 13 Maio, 13/ 1016/ 17. — Tratar 242-9315 — 227-4575. CRECI 865.

LOJA — Alugamos Beco do Bragança, 37-A ver local, serve para vários negócios, inclusive restaurante, banco, depósitos tratar "Lider" 257-9264 — R. Siqueira Campos, 80.

LOJA grande no centro para supermercado deposito etc. — Passo contrato tel. 232-3473.

LOJA — Rua Uruguaiana, 109-D — Alugo, 43m2, entre R. Alfândega, e Pres. Vargas, qualquer ramo. Tratar tel. 226-4535.

LOJA — Centro — Aluga-se c/ 130 m2, próprio p/ peq. indústria ou depósito. R. Frei Caneca, 271 — Trata telefone 42-3400.

LOJA E S/LOJA — Aluga-se à Rua Prof. Quintino do Vale, 62-C, servindo para indústria leve ou depósito. Inf. 228-7309.

OTIMA SALA de frente com espaçoso banheiro. Ver Rua Mal. Floriano 143, sala 1203. Tratar Pres. Vargas 542 gr. 1613 — Tel. 243-3113.

OTIMA sala de frente com kitchnete e banheiro. Ver à Rua Miguel Couto, 134 sala 601. Tratar Pres. Vargas nº 542, gr. 1613 — Tel. 243-3113.

PRAÇA DA REPUBLICA — Aluga-se sólido prédio comercial composto de loja e mais 3 pavimentos [illegible]

SALAS c/ [illegible]

SALA — [illegible]

SALAS [illegible]

VAGA — [illegible]

ALUGA-SE sala 1206 Av. Copacabana, nº 680. Visitas c/ porteiro. Informações Av. Rio Branco, nº 142/Gr. 410. Tel. 221-0739. UNIDADE.

ALUGA-SE a 20 mt. da Av. Atlantica: sala 710, ban. coz. área c/ tanque e sinteco, ed. nôvo. Av. Prado Júnior, 48 (dá vista para Princ. Isabel). 350 crz. e taxas. Chave na loja 10 e tratar a R. Francisco Muratori, 21-202 (próxima aos Arcos).

ALUGO — Rua São Clemente, 98, loja nº 5, um e meio salario m/m 15m2. F. 256-6339.

AVENIDA COPACABANA, 500 — Alugo sala 1209. Prédio nôvo, exclusiv. comercial. Chaves na portaria. Tratar pelo tel. 226-4535.

ALUGA-SE conjunto comercial, de frente, c/ 3 salas, área 48 m2, à Av. Copacabana, 540 — Aluguel 598,00 mais taxas. — Chaves e informações pelo telefone 235-3175.

ALUGAM-SE — Salas mobiliadas, c/telef. c/direitos, ou passa-se o contrato. Aceitam-se luvas ou depósito na Av. Copa. Tel. 235-2606.

BOTAFOGO loja — c/ força azulejada ate o teto 225,00 s/luvas. Tratar Av. N. S. Copacabana, 861 s/ 504 tel. . . . 256-0338 Sr Sergio.

CATETE — Aluga-se prédio grande para comércio. R. Benjamim Constante, 78, Tel. 232-2078 — Sr. Rosalino.

CENTRO COMERC. COPACABANA — Alugo sala 416, frente para alto comércio, Rua Siq. Campos, 43. Inf. 255-2853.

CONJUNTO duas salas imóvel comercial Av. Prado Júnior 160 sala 307 Galeria saida Princesa Isabel. Chaves porteiro Tel. 236-2238.

LOJA na R. da Passagem esq. A. Quintela, excelente p/ramo automóveis, peças, acessórios e afins. Inf. p/tel. 222-2838 e 252-5813.

C OPACABANA LOJA c/subsolo, 2 portas e 115m2, excelente ponto p/comércio fino. Barata Ribeiro 593. 236-3392, 227-3953.(B

LOJA EM COPACABANA — Pôsto 6 — Aluga-se pequena instalada, 330 mensais. Ver Rua Francisco Otaviano nº 67 loja 46. Tratar Sr. João — Tel. 252-3201.

SALA — Alugo Av. Copacabana, 807, 4º andar frente junto aos elevadores e cinemas ed. novo luxo p/ privilegiado tem instalações p/ dentista ou medico. Pode ser para outro ramo. São 2 salas mais 2 salas de espera. — 237-7191 e 235-1022.

ZONA NORTE

ALUGA-SE grupo comercial c/4 salas à Rua Oliveira, nº 3 (esquina de Dias da Cruz), chaves Loja A. Informações Av. Rio Branco, nº 142/Gr. 410. Tel. 221-0739 — UNIDADE.

ALUGO SALAS c/banh. privativo, R. Arquias Cordeiro, 474 Ed. comercial. C/Zelador. T. 232-3594 e 221-7433.

ALUGA-SE — Rua Pereira Nunes nº 377-A — Loja c/ força — Ver com o porteiro Sr. Miguel — Tratar com o Sr. Antonio — Telefones: 223-0702 e 223-1353.

ARRENDAMENTO — Passo contr. 8 anos prédio c/ 2 ap. e 2 lojas vazias qualquer ramo, perto Cascadura. Tel. 221-0259.

ALUGO — R. Haddock Lôbo, 23 salas 101 serve qualquer atividade comercial ou profissional. De frente. Tratar tel ... 256-3934.

ALUGA-SE salão p/ comércio ponto bom já tem no prédio cabeleireiro, dentista, foto. Tratar Sr. Carlos. — Pc. Condessa Paulo Frontin nº 42 — Largo R. Comprido.

BONSUCESSO — Alugo uma loja. Ver no local na Rua Cambucá nº 135, lj. A. Tratar .. 224-3595.

LOJA GRANDE — Passa-se contrato 6 anos. Ver Rua Marechal Souza Menezes 144-A Ramos.

LOJAS E SALAS — Alugam-se à Rua Piauí, 94. Méier. Tratar no local.

PENHA — Rua São Dionisio, 95-A, aluga-se ótima loja com 250 m2, com fôrça, tôda azulejada e jirau — Ver no local — Tratar à Rua do Ouvidor, 130 s/ 903 — Administradora Santa Rita de Cássia Ltda. — Tel. 242-4546.

PIEDADE — Alugo loja da R. Manuel Vitorino, 943-A. Chaves no local. Tratar 232-1757. Av. Rio Branco, 135, s/ 812. CRECI 1663.

PENHA — IAPI — Alug. Loja Rua Macapury, 138 c/ dependencias. Tratar ADMINISTRADORA LISBOA Rua Içapó, 45 Loja C — B. de Pina. Telefone 260-9761 c/ Jovino — CRECI 3523.

RUA SAO CRISTOVAO 366, sob Alugam-se 2 salas c/ banh. tel. fins comerciais. Tratar local Dr. David dias uteis 7/11 ou 16/18hs. sabado 7/11hs.

TIJUCA — Aluga-se sala de frente e duas pequenas de fundos para comércio. Santo Sofia 86. 3 meses depósito. Sobrado.

TIJUCA — Passa-se o contrato de uma loja de galeria, com telefone e instalações. Tratar tel. 264-0288 — Lourival.

IMÓVEIS DIVERSOS

SÍTIOS, CHÁCARAS E FAZENDAS

PROCURA-SE p/ alugar por mínimo um ano sitio preferencialmente Araras, Correias, Itaipava ou Pedro do Rio. Contendo residência (3 qts.) piscina e cavalariça ou [illegible] p/ 3 cavalos.

PRAIAS E VERANEIOS

CABO FRIO — [illegible]

Atenção

Loja (33 m2) já instalada [illegible]

Zona industrial

[illegible]

ZONA SUL

[illegible]

UTILIDADES

MÓVEIS E DECORAÇÕES

[illegible]

ATENÇÃO — Compro moveis usados, dormitorios de todos estilos e salas de jacarandá, colonial, Império, arcas, estantes e armario duplex. 248-4119.

A FIM desocupar lugar urgente duplex 4 portas jacarandá 750, duplex 5 portas jacarandá 995, grupo estofado idem 480 cadeira c/palhinha idem 60 bicama marquesa jacarandá 220 mesa redonda colonial 230. — Temos ainda — arcas, estantes, vitrines, colchões ortopédicos e de crina, dormitorios entalhados, jôgo 3 mesas c/ marmore para frente e lado sofá 130,00 as 3 c/ marmore e tudo, mesa elastica jacarandá 1,20m de diametro por . . . 220,00, carro chá 100, canapé, consoles, camas barroco, grupo jacarandá entalhado, em palhinha indiana, etc. Está fábrica termina na Rua Cachambi e começa na Rua Honório 1427 fones 281-8215 281-8233 281-8195 e 229-4060. Diàriamente até 23 horas inclusive sabados não temos representantes.

ATENÇÃO — Vendemos duplex em caviúna e jacarandá de vários tamanhos camas de vários estilos bicamas arcas estantes mesas redondas consoles e retangular cadeiras de vários tipos colchões Anaton e outros carrinhos de chá e muitas peças decorativas. Venham ver nossos preços, vale a pena. Rua Haddock Lôbo, 370, L.B.

ARMARIOS EMBUTIDOS — Fabricamos em cedro jacarandá e fórmica. Orçamento grátis no local. Tel. 243-3377. Walter.

ATENÇÃO — Compro móveis usados, dormitórios, armários duplex, Chipendale, Império, arcas, salas, rústicos, coloniais medalhões. Atendo rápido. — Pago valor máximo, 248-0996.

BARATISSIMO — Vendo moveis usados melhor que novos, dormitorios e salas todos estilos, armarios e duplex, estantes e coloniais. Rua Haddock Lobo 303-C.

CORTINAS JAPONESAS — Fábrica. Orçam. s/compromisso. Tel. 249-0414.

DORMITORIO em caviúna para casal. Vende-se urgente para desocupar. Rua Haddock Lôbo, 370, L. B.

DORMITORIOS DE CASAL — Todos os estilos a partir de Cr$ 250,00 salas modernas e duplex todos tamanhos liquidação. R. Haddock Lôbo, 18.

DORMITORIO — Nôvo, grande liquidação. Vende-se urgente, pela metade do preço a 390,00 — Av. Gomes Freire, 547.

DUPLEX 4 portas jacarandá Cr$ 800,00 — duplex 5 portas jacarandá Cr$ 1 100,00 — jôgo de mesas com tampo de mármore Cr$ 120,00 — bicama casal Cr$ 370,00 — grupo estofado 3 lug. Cr$ 500,00 — arcas, mesas, cadeiras c/palha, estantes, camas etc. Atendemos também na própria fábrica, na Rua Lino Teixeira, 289, e na exposição, Rua Barão de Mesquita, 424. Funcionamos aos sábados até as 16 horas nos dois endereços.

DUPLEX 650, jac. e vinhático, arca jac. e cerejeiras 20 modelos, mesas elásticas e consoles jac. cerejeira e vinhático a partir 220, cadeiras mineiras 55, marquesa 70, medalhão 85, jôgo de 3 mesas p/ sofá 120 c/ mármore, carro de chá 75, cama marquesa 95, bicama marquesa 190, vitrine 350, [illegible] 350, grupo estofado 500, [illegible] de telefone 95, canapé [illegible] mesa cabeceira 95, [illegible] lipe, dormitório [illegible] jac. e cerejeira. [illegible] êste mês, entreg[illegible] Diàriamente até [illegible] até 21h, dom. [illegible] Enes Filho, 188. [illegible] Tel. 230-8619, [illegible] Júnior.

DESFIZ NOIVADO [illegible]

DESFAÇO — [illegible]

EM SUA PROPRIA [illegible]

MOVEIS USADOS [illegible]

MACIÇOS [illegible]

MOVEIS USADOS [illegible] **comprar móveis de sala e quarto desde Cr$ 20 mensais ou a partir de 120 à vista. Verdadeiras pechinchas. Grande variedade para escolher vendemos também peças avulsas — Só neste endereço de Rui Mafra. Aristides Lôbo, 134, no Rio Comprido, uma loja que só vende móveis usados.**

MOVEIS IMITZ — Armários duplex, com 2, 3, 4 e 6 portas, arcas, mesas, cadeiras. Aceitamos seus móveis usados como parte de pagamento. Rua do Catete, 183. Tel. 265-9625.

TAPETES PERSAS — Vendo vários novos, div. tamanhos, preços de ocasião. Ver Praia do Russel, 344-E. Tel. 225-2408. Sr. TINO. Também lavo e conserto tapetes em geral.

SALA DE JANTAR — Grande liquidação completa de fórmica. Vende-se, urgente, 250,00, Av. Gomes Freire, 547.

VENDO todos os móveis urg. Arcas, mesas cons. cad. medalhão, bicamas, armários etc. R. Santa Clara, 75 apto. 303 até 22 hs.

VENDE-SE sala de visitas nova. Rua Barão de Ubá, 372 — Tijuca.

MÓVEIS DE JACARANDÁ

FÁBRICA LIQUIDA CENTENAS DE PEÇAS PARA RENOVAÇÃO DE ESTOQUE.

[illegible]

E muitas outras peças para o conforto do seu lar. Faça-nos uma visita e comprove que anunciamos a verdade.

[illegible]

VENDE-SE mesa colonial antiga com 2 gavetas, seis cadeiras coloniais, oito cadeiras tipo inglês. Rua Alm. Guilhem, 35, apto. 402, Leblon — 227-4979.

VENDEM-SE estantes pau marfim 20,00 cada e mesa redonda ferro 50,00, p/ uso R. 2 Dezbro. 35/1004, c/ porteiro Adeilson.

VENDO barato sala de jantar completa, peroba maciça. Rua Conde de Bonfim, 507 apt° 601.

VENDE-SE móveis usados. Quarto e sala peças avulsas. Rua Marquês de São Vicente, nº 154-A, Gávea, começo no Jóquei.

VENDO um sofá nôvo e duas cadeiras colonial espanhol. Rua Visconde de Pirajá, 240 ap. 802.

VENDE-SE um dormitório casal 2 meses de uso. 4 portas. Av. Copacabana, 750/1011. Até 22 horas.

VENDO sala e dormitorio de estilo completos, todos entalhados, coisa rara para pessoas de gôsto e vendo baratos não percam. R. Aristides Lôbo, 128, próximo H. Lôbo.

GELADEIRAS — AR CONDICIONADO

ATENÇÃO — Técnico alemão — conserta geladeira e ar condicionado nos domicílios. Troca-se relés automáticos, motor cargas de gás. Serviço garantido. Tel. 264-4179 — Sr. Stefan.

ATENÇÃO — Geladeira conserto tôdas as marcas na sua casa no mesmo dia serviço autorizado. Tel. 246-0241 — Pereira.

ATENÇÃO — Conserto geladeira na sua casa, serviço c/ garantia. Visita gratis. Telefone: 242-7190 — Sr. Genival.

ATENÇÃO — Cr$ 95, pintura gel., comum e Cr$ 115,00 duco superluxo. Técnico alemão conserta ar condic. gelad. com garantia. Tel. 242-7669.

ATENÇÃO — Técnico alemão — Conserto e pintura, geladeira ar condicionado, motor novo e peças. Serviço garantido. Tel.: 228-2835 — Sr. FRANZ.

AR CONDICIONADO 2 aparelhos Philco 2 HP em perfeito estado. Campo São Cristóvão, 166.

ATENÇÃO — Técnico de geladeira e ar condicionado conserta qualquer marca no local com garantia e pintura não cobro visita. 227-4846. Antonio.

A ASSISTENCIA TECNICA Ipanema — ar condicionado (instalação — reformas) geladeiras (pint. e ref.) — Atende t/ GB — KLYSTRON LTDA. 227-0939 — 247-7610.

CONSERTA-SE, pinta-se geladeiras ar cond. faz-se instalações ar con. colocação borracha máq. carga de gás, fecho. Rua Frei Caneca, 17 — Fone: 252-4230.

GELADEIRAS ATENÇÃO — Liquidamos hoje acima de 50 geladeiras de todos os tipos, desde 150,00. Rua dos Inválidos, 59.

GELADEIRAS — Novas e usadas a querosene e luz, liquidação a partir de 250 e 550, c/ garantia de fábrica. Aceito troca. Av. Gomes Freire, 547, loja.

GELADEIRA — Prosdócimo 12 pés, novinha de luxo. Vd. urgente p/550. T. 255-4865 — Prado Júnior, 150/902.

VENDO — Geladeira Kelvinator, grande perfeito estado conservação. Motivo mudança. Catete, 206/801.

Pintura de geladeira

Em seu domicílio. Aplicamos isolante contra ferrugem e Borracha. Estanhamos grade — Recados Sr. Lima ou Gama. Tel. 258-5811.

RÁDIOS — TVs

ATENÇÃO — Compro TV, Vitrola stereo, grav. K-7. Pago bem a modêlos recentes. Qualquer hora. Tel. 222-5220. Sr. Eli.

ATENÇÃO compro TV, stereo, radiovitrola, TV Sony e grav. K-7 pago bem sendo seminoves. Tel.: 257-4249 Sr. Moacir.

ATENÇÃO — Compro televisores vitrolas e grav. K-7 parados ou funcionando pago bem — Tel. 235-3157 — Renato até 24 hs.

ATENÇÃO — Conserto de TV não venda sua televisão, consertamos com garantia. Não cobramos visita. 235-3157. Ney.

A FABRICA TELEKING vende 300,00. Conserta. Garante. Fábrica: R. Ferreira França, 890. Tel. 230-7312.

ALO — Compro televisão radiovitrola F.M. Qualquer tipo. Pago bem. N. rapido. Tel. 252-9644.

ATENÇÃO — Temos 1 000 TV novos na embalagem para vender barato à vista ou a prazo. Atacado ou varejo. Venha conhecer Philco, Phillips, ABC, Zenith, Semp, Artel, Empire, Colorado, GE, etc. Precisamos fazer "tutu" urgente. Telemag — Rua Senador Dantas, 117 — loja U nos fundos do Ed. Santos Vahlis — Tel. 224-3083 e 232-2156. Aceitamos revendedores.

A TELEFUNKEN ASSISTENCIA TECNICA TV, eletrolas, grav. nac. e imp. 227-0939 — 247-7610 — Consulte list. tel. Aiff.

A STANDARD ELETRIC ASSISTENCIA TECNICA, televisão, eletrolas, stereos 227-0939 — 247-7610 — Consulte lista telf. aiff.

COMPRO televisão pago em dinheiro o melhor preço. Portátil ou não. Com defeito boa, usada ou nova. Tel. 257-3802.

COMPRO — Televisão radiovitrola stereofônica amplificador gravador toca-disco e auto-falante pago bem e vista com dinheiro, resolvo rápido. Tel. 57-8095.

COMPRO televisão 23 pol. e portátil, R. vitrola. Stereo. Gravador K7. Toca-fita. Pago bem. Tel. 265-8527. Sr. Sílvio.

CONSERTOS DE TV EMERSON — Com peças e preços populares e mão de obra a 15,00 cruzeiros. Técnico Souza. Telefone: 393-3370.

GRAVADORES — Radiovitrolas, aparelhos de som em geral, consertos garantidos. Trav. do Ouvidor, 4 próximo 7 de Setembro. Abre sábado.

GRAVADOR DENON japonês c/4 alto-falantes. Vendo porta sanfonada Columbia. 236-2050.

RADIOVITROLA pilha e luz móvel e portátil liquidação a partir de 130 mil. Av. Gomes Freire 547.

RADIOVITROLA TELEFUNKEN — Stereo, vendo uma quase nova Cr$ 750 (só à vista). R. Fig. Magalhães, 226 ap. 803. Copac.

RADIOVIT. Telefunken stereo [illegible] luxo móvel jacarandá 100%, 900. TV Philco 23 pol. luxo nova pouco uso 680. Não aceito oferta. R. Fig. Magalhães, 442/401. Copac.

RADIOVITROLA — Estéreo, a mais linda do Brasil. Cr$ 1.800, custou 3, R. Almirante Alexandrino, 1886-101, S. Teresa.

TV PORTATIL GE linda cinema [illegible] 275,00 outra 23" verdadeiro cinema dos artistas 325,00. R. Maxwell 15 c/9. Maracanã.

TV ST ELETRIC — 23 P. Novinha de luxo, vendo urgente p/ Cr$ 470. T. 235-4985 — Prado Júnior, 150/905.

PAPEL DE PAREDE

EDRON

No Brasil, a única Fábrica Mesmo!!! com Estamparia de VELUDO e tinta Acrílica Modêlos Patenteados

Preços de FÁBRICA Financiados

AGORA EM 24 MESES

RUA DA UNIÃO, 18 - TEL. 252-5735 - 243-6040

TELEVISÃO — Vendo marca Philco americana 12 pol. sem uso com UHF inclusive antena e egoísta. Cr$ 600,00. Tel.: ... 267-8399 Amorim.

TELEVISÃO Scharp 11 pol. japonêsa 11 pol. Cr$ 575 aceito oferta. R. Nísia Floresta 95 c/ 7 — Andaraí.

TV conj. vendo barato Rua Padre Ildefonso Penalba 184 c/5 Todos os Santos. Sr. Pacheco.

TELEVISORES — Novos e usados, grande liquidação a partir de 250 mil, perf. funcionamento. Av. Gomes Freire, 547, loja.

TELEVISÃO Telefunken, 23" moderna 390,00 e TV Zenith 12" portátil mod. nôvo. Av. Copacabana, 435 ap. 306 — Aceito ofertas.

TELEVISÃO PHILCO portátil 17 pol. seminova de luxo, 650,00 ou Zenithe 23 pol. Imagem de cinema. Tel. 257-2802.

VENDO TV portát. Philco 19/pl. 6 meses uso, um cinema. Cr$ 700,00. Telef. 267-8272 Mod/ nôvo.

Antenista Tel.: 224-0544

Instalações e revisões de antenas de televisões e FM. — Atende-se diariamente em todos os bairros, inclusive domingos e feriados com garantia e honestidade — Tel.: 224-0544.

ELETRODOMÉST. — FOGÕES

ASPIRADOR E ENCERAD. Eletrolux e G.E. 80 aspirad. Arno 150, Padre Miguelinho, 74 — Catumbi. T. 224-9218, 12 às 20h.

FOGÃO — Luxo, gde. liquidação, vende 100 fogões novos, gás de rua e bujão, 120 mil. Av. Gomes Freire, 547.

JÓIAS E RELÓGIOS

NELIMA JR.
UM RELÓGIO DE CLASSE COM PREÇO POPULAR

vendas diretamente da fábrica, somente acima de 300 peças. End. Telegr. NELIMA — Manaus.

MODAS E ROUPAS

CORTE E COSTURA — Aula método frances pelo manequim. T. 257-5366.

COSTURA-SE para moças e senhoras, apanha-se o serviço a domicílio, faz-se cortinas — Tel. 268-6264.

CALÇAS — blusões, sapatos de homem — Compra-se. Paga-se bem. Tel.: 222-3231.

PERUCAS SOÇAITE as afamadas mineiras, fábrica própria, conserto, reformo, vendo nova e troca a sua peruca (velha) por 1 nova. Mme. Lúcia. Av. Cop., 613 s/loja 209. Tel. 255-2084.

PERUCAS — De cabelo humano "mesmo" a partir de Cr$ 77,00 (preço total). Traga duas freguesas e ganhe uma de graça. Preço esp. p/rev. R. Ouvidor, 169 s/412 traga o anúncio, p/um desconto maior. Não confunda é sala 412.

PERUCAS INTEIRAS Cr$ 40,00 Cabelos naturais — Reformas M. Kurcinsk tel. 232-6023.

Roupas usadas Tel. 222-5568

COMPRO A DOMICILIO

Ternos, calças, camisas, sapatos, e outros objetos.

ÓTICA E FOTOGRAFIA

A. A. A. não consegue vender máquinas fotográficas — Filmador — Projetor — Ampliadores etc.? Micromecanica Cianci Av. Rio Branco 108/1805, encontra aquêle que compra venda — troca.

LUNETA EQUATORIAL — Vê môsca a 600 mts. montanhas lunar, etc. Baratíssimo. Barão Mesquita, 459, Bl. 2/414.

MICROSCOPIO — Oportunidade. Na embalagem. Cr$ 35 e Cr$ 75. R. Barão Mesquita, 459, Bloco 2. ap. 414.

DIVERSOS

ANTIGUIDADES compro: prataria, lustres de bronze, quadros, tapêtes, porcelanas, bronzes, gallés, cristais, móveis, moedas, biscuits, santos, marfins, pesos cristal c/ bichos e flôres. 237-6153 ou 246-2595.

ANTIGUIDADES — PRATARIAS — Compro. Baixelas, faqueiros, bandejas, biscuits, e tudo que fôr prata. Nac. ou estrang. Compro mesmo que estejam penhoradas na Caixa Econômica. Pego o real valor. Consulte-nos. Atendo a domicílio — Disque: 264-2945 das 8 às 22 horas ou 221-0986 no horário comercial. Sr. ELSON.

CALÇA Lee americana legítima 50,00, radios, perfumes, relógios. Saias, blusas, vestidos. Preços revenda. Rua México 41 sala 604.

COMPRO antiguidades prata, galer., cristais, quadros, biscuit, tapete, bronze, lustres, moeda, etc. Fone 221-9260.

COMPRO — TV, ventilador, máq. de cost., e de escrever, toca-fita, rádio e vitrolas e outros objetos. Pago mais. 224-5385.

DE FAMILIAS compra tudo lustres pratas moedas — tapetes — TV — maq. escrever — relógio — parede — peles — binóculo — instr. musicais — ar cond. — figuras — Bronze — mármores — brinquedos — bonecas — antiquidades etc. 237-7616.

GELADEIRA 9 pés. TV 23 pol. Aspirador Arno. Tapêtes. Espelho cristal, binóculo conjugado c/ radio. R. Almirante Tamandaré 41, ap. 1 223 — Flamengo.

TV GE portátil est. nova 250, batedeira Walita sem uso na embalagem 135. R. General Caldwell 293 ap. 3.

VENDE barato armário — marfim — 5 portas c. exp. malas — quadros — boneca — grande — binoculo alemão Carl-Zeiss. 7x50, lustre luxo. R. Gustavo Sampaio, 723/701. Tel. 237-7616. Casaco pele 3/4.

VENDO TV 23" Cr$ 200,00, cama caviúna solteiro 80. motor máq. costura Cr$ 60. R. Barata Ribeiro, 621 ap. 401.

VENDO uma radio vitrola ABC TV GE. Sofá cama. Preço as três peças 850,00. R .Constante Ramos, 131 apto. 805.

VENDO camas solt. geladeira, sofá-cama, escrivaninha, mesa e cadeira. Barão de Ipanema, 71 apto. 206 — 237-1452.

Compra-se antiguidades

Moedas, lustres, quadros, pratas, tapetes, porcelanas, bronze, gallé, cristais, móveis, santos, marfins, pêso de papel com bicho ou flor. Tel.: 236-1219.

OPORTUNIDADES E NEGÓCIOS

DINHEIRO — HIPOTECAS — CAUTELAS

ALMEIDA EMPRESTA — A juros bancários sob garantia do seu carro ou do seu fiador. Av. Pres. Vargas, 633 sala 1503, 159 das 14 às 18 hs. Tel.: 393-1421, 7 às 22hs.

ATENÇÃO — Dinheiro, Sr. proprietário. Alugo seu imóvel s/ despesas e adianto até 12 meses do contrato e 1,5%. Sen. Dantas 118/603. 242-4702.

ATENÇÃO — Resolva seu problema financeiro. Encaminhamos sua prop. de empréstimo acima 3.000. Não cobramos taxa adiantada. Pres. Vargas, 633 s/920 — 9/18 séh. 9/12 hs.

ATENÇÃO — Dinheiro. Sr. proprietário. Alugo seu imóvel s/ despesas e adianto até 12 meses do contrato e 1,5%. Sen. Dantas, 118/603. 242-4702.

AGORA DINHEIRO — Arranjo — Possui carro? Amortiza mens. cap. e juro banc. T. 235-6583. Fica em s/nome e poder.

ATENÇÃO DINHEIRO — Empréstimo com juros bancários com garantia de um fiador. Av. Rio Branco, 185 s/213.

ATENÇÃO DINHEIRO — Automóveis resolvo carro continua seu nome e poder. Pague até 24 meses. Solução 48 horas. Av. Rio Branco, 185 s/213.

ATENÇÃO! — Dinheiro? Se precisa basta nos procurar. Sendo proprietario ou comerciante, e poderá ganhar por mes Cr$ 5.000,00. Não é hipoteca. Rua Santa Clara, 33 sala 921.

CAPITAL DE GIRO — S/promissórias vinculadas, duplicatas, ações, veículos, máquinas. A partir de 1.000 — México 41/605 fone 242-3324.

CAPITALISTA — Empregue dinheiro em negócio seguro e honesto pequenas e grandes importancias — México 41/605 fone 42-3324.

CAUTELAS — Jóias brilhantes [illegible] a domicílio. Av. Rio Branco nº 185/424 — Tel.: 243-7797. Sr. Joaquim.

COMPRE seu apartamento, nós damos o financiamento. Prazo até 60 meses, sem correção monetária. Rua Rodrigo Silva 18, s/802. 252-2643. Sábado e domingo — 268-4637.

CAPITAL DE GIRO — Temos condições de resolver o problema com rapidez e eficiência. Procure-nos SOLUÇÃO E PLANEJAMENTO E ASSESSORIA LTDA. Rua Senador Dantas, 71 gr. 1101. Sede própria.

DINHEIRO com garantia de imóvel prazo 36 meses, sem correção monetária. Também operamos com garantia de ações cotadas na Bôlsa. Rua Rodrigo Silva, 18, s/802 — 252-2643. Sábado e domingo 268-4637.

DINHEIRO — Precisa? Procure-nos resolveremos seu problema. Capital de giro — carros, prédios, embarcações, máquinas, financiamos, etc. Av. Rio Branco, 156-2º s/loja salas 216-17.

DINHEIRO — Empréstimos com juros bancários e garantia de um fiador. Av. Rio Branco, 156-2o. s/loja salas 216/17.

DINHEIRO — Possui carro? Arranjo, solução rápida, o carro continua s/nome e poder. Tel. [illegible] até 20 hs.

EMPRESTIMOS para indústria [illegible]

PROMISSÓRIAS VINCULADAS a venda de imóvel [illegible] direto s/ intermediário — Solução em 24 hs. [illegible]

EMPRESTO — 3 a 30 mil e juros bancários, sob garantia do seu carro ou do seu fiador. Almeida, Av. Pres. Vargas, 633 sala 1.503 159 das 14 às 18hs. Tel. 7 às 22hs — 393-1421.

PARTICULAR vende mas só a particular sem intermediario 7 promissórias vinculadas de Cr$ 1.950 mensais 225-1256.

PARTICULAR — Vende mas só a particular sem intermediário 7 promissórias vinculadas de Cr$ 1.950 mensais 225-1256.

5 MIL a 220 mil cruzeiros — Empréstimos c/ garantia hipotecária, juros 10% a/a, prazo 2 a 10 anos ASSESSORIA DE FINANCIAMENTOS E INVESTIMENTOS. Rua México, 119 s/ 703 — 222-0167.

Atenção Anéis Tel.: 235-2065

BRILHANTE. PAGO 4 MILHÕES P/ QUIL.

Brilh. B. ex. pago mais! Jóias e cautelas em geral. Pago a vista. Atendo a domicilio das 8 às 22 horas Sr. Jorge. Copacabana.

Anéis-Brilhantes Tel. 264-2945

CAUTELAS DA CAIXA ECON. COMPRO. Brilhantes grandes. Pratarias. Cautelas e Jóias. Pago o real valor atual. Não perca seu tempo. Tradição no ramo. Atendo a domicílio. Das 8 às 22 horas. SR. Miranda.

Anéis-Atenção Tel.: 267-9916

BRILHANTES, 3 A 4 MIL O KTE.

Compro. Ext. A. B. pago mais! Jóias, pratarias e cautelas. Pag. a vista. Atendo a domicilio. Tradição comprovada. Sr. Costa. 8 às 22 hs. Tel. 267-9916, Leblon.

Brilhantes Jóias, Pratarias Cautelas

Na hora, em dinheiro, mais 50% sôbre qualquer outra oferta. V. Sa. recebe mais dinh. e tranquilidade absoluta. RUA DO OUVIDOR, 169, s/ 412 — Tel.: 221-0833 — 235-7697. Sr. Coelho.

TELEFONE

ATENÇÃO — Compra, venda qualquer linha de CB. Pagamento no ato da transfer. na CB. Solução rápida. Eugenia. 257-3708 — 236-1313.

ATENÇÃO — Preciso urgente tels. 52, 32, 47, 21, 23, 24 — 57, 26, 65 — 25, 45, 30, 60 — 46, 66, 26 — De acôrdo com Dec. Est. Os melhores preços da praça. Tels. 228-6262 — 228-4171. (B

ATENÇÃO — COMPRO, VENDO, TROCO TELEFONES — MESAS, PBX P (A) BX E CARNES SERIADOS na conformidade do Dec. Estadual, 682, de 22-9-66. Contador Rolando, Reg. no CRC sob o nº 14 158 Rua Miguel Couto 105 s/ 827. Atendo dia e noite, domingos e feriados — 228-3444 e 223-6374.

ATENÇÃO — Telefones compro, vendo, troco tôdas as linhas da GB. Manivela, desligados, carnets, obedecendo as normas da C.T.B. Mme. Ribeiro. 237-5954.

ATENÇÃO — Telefones, compro vendo, troco das linhas 21 22 23 24 25 26 27 28 29 30 31 32 34 35 36 37 38 42 43 45 46 47 48 49 52 54 55 56 60 61 67 81 87. Tratar Sr. Luiz Rua Alcindo Guanabara 24/710. Tel. 224-4049.

ATENÇÃO FINANCEIRA precisa urgente 5 ou mais carnês seriados, instalados ou não — MIRTES — 228-2123.

ATENÇÃO — Compro — Troco — Vendo telefones de acôrdo com o Decreto Estadual 682, de 28/9/66. Sr. Gentil. Tel.: 228-2123.

ATENÇÃO — Se o problema de V. S. é telefones, resolva imediatamente — COMPRANDO — VENDENDO OU TROCANDO - Sta. Leila — 228-4280.

ATENÇÃO — Compro vendo e troco telefones, pago os melhores preços da praça, por qualquer linha da GB. Sr. Santos. 258-1109 e 258-0728.

ATENÇÃO. Telef. compro vendo transfiro dentro da lei. — Melhor preço GB. Sra. Cira — 257-6189 246-8398 — Noite — Dia — Sábado domingo.

ATENÇÃO — Telef. Compro, vendo dentro da Lei. Pago o melhor preço da praça. Henrique 246-8398 — Dia e noite. 257-6189.

ATENÇÃO — Ligue 228-2575 para vender, comprar ou trocar seu telefone pelo melhor preço. Transferência na CTB.

ATENÇÃO VENDO — 27 — 45 — 48. Transferência na CTB Ligar 228-3444 e 223-6374.

ATENÇÃO — Compro telefones pagando hoje em dinheiro 65/47 — 23/43 — 26/46 — 25 45 36/58 — 29/49 — 28/48/34/54 — 32/42/52 — 30 — 31 — 26/37/57/56 — Elza. Telefones 256-7178 e 243-3133.

AO COMPRAR, vender ou trocar s/tel. 21 22 24 32 42 52 31 23 43 34 54 28 48 64 68 38 58 25 66 45 65 26 46 27 47 67 87 36 56 55 37 57 29 49 30 60 61 81 e manivela (rural) e CETEL todas as linhas, mudanças de endereço etc. procure n/ serviços especializados. Com n/longa prática daremos a solução que lhe convém — Operamos rigorosamente dentro da lei, encaminhando as transferências a CTB e CETEL, pagamos em dinheiro no ato. Dr. George — Praça Floriano, 55 s/ 901 — Cinelandia — Tels.: 222-3267 e 242-6658. Hor. Com.

ATENÇÃO — Tels. Se você quer comprar ou vender. Maria Teresa resolve seu problema na hora. 235-0178, 245-6232.

AO ADQUIRIR, vender ou trocar s/tel. 21, 22, 24, 32, 42, 52, 31, 23, 43, 34, 54, 28, 48, 64, 38, 52, 25, 45, 65, 23, 46, 27, 47, 67, 36, 67, 56, 57, 35, 29, 49, 30, 61. — Rural manivela e CETEL conheça nossas condições de trabalho com vantagens e segurança. Resolvemos s/caso. Pagamos imediato em dinheiro. Sra. Adelina —Av. Rio Branco, 181, s/ 403. Telefone 252-0090. Dias úteis.

ATENÇÃO — Compro, vendo, troco telefones: 21 24 32 42 52 31 23 43 25 45 65 26 46 66 35 36 37 56 57 55 27 47 67 87 29 34 54 81 61 30 60 também compramos carnês — Tratar Av. Pres. Vargas, 633, sl. 309. Telefones: 221-0991, 224-5186 e 222-1269. Sr. BENEDITO ou Sr. JOSE'.

ALO CARNE N/QUITADO compro c/telefone instalado, em dia ou atrasado. Serve qualquer linha da CTB. Trat. Tel.: 243-0173 até 15 hs.

ATENÇÃO — Vendo telefones — 260/30/22 — Transferência na CTB. Ligar 228-3444 e 228-4280.

ATENÇÃO — Vendo (2) linhas 224 — Instaladas e funcionando, transf. na CTB — Sr. Paulo Ferreira — 234-8988.

ATENÇÃO TELEFONES! VENDO HOJE, TRANSFERINDO DIRETOS NA CTB., linhas 21/24 — 22/32/42/52 — 23/43 — 35/36/37/57/56 — 27/47/67/87 — 26/46/66 — 25/45/65 — 29/49/61 — 35/38/68 — 30/60 — 28/48/34 e 54. Faço trocas de um bairro pa. outro e inst. em 15 dias. HILDETI. 225-9906.

ATENÇÃO — Compro vendo e troco telefones 66, 26, 29, 34, 37, 35, 57, 21, 24, 42, 25, 45 e outros. Atendo dia e noite — Bruno 235-6338.

ATENÇÃO — Compro um telefone da linha 67 — Vendo um tel. da linha 25 — Negócio direto — 243-1739.

ATENÇÃO — Vendo telefone do plano de expansão ligado e um desligado — Tratar diretamente com 243-1739.

ATENÇÃO — Vendo telefone — Flamengo com todos números repetidos — Compro qualquer linha pelo melhor preço Sra. Sandra — 245-8556.

AGORA — Telefone não é mais problema. Antes de vender, comprar ou permutar, faça-nos uma consulta. Sr. Machado. R. Miguel Couto, 27-A s/602. Tel. 252-3321. Compro tôdas as linhas.

ATENÇÃO — Compro. Vendo — Troca telef. pago mais. 28, 48 34, 54, 64, 38, 58, 61, 81, 29, 49, 30, 32, 42, 52, 33, 43, 65, 26, 46, 66, 27, 47, 67, 87, e outros, COSTA — 226-3036.

ATENÇÃO — Compro 22, 24, 29, 43, 31, 65, 56, 47, 46 pago em dinheiro o melhor preço da GB. D. Lúcia 221-4156.

BANCO DE S. PAULO compra tel. 24, 21 e 52. P. filial no Centro e 1 manivela para C. Grande favor tr. c/ Sr. Afonso 265-0104 paga-se bem.

BANCO compra urgente 10 telefones para instalar nas suas agências serve qualquer linha tratar c/ procurador Sr. Luiz — Tel.: 224-4049.

CETEL vde. 90 92 a preço c/1 500 ent. compro CTB 21 24 32 42 P. Vargas 542 s/ 2209 T. 243-5446 257-3673 391-0897.

COMPRO telefone de particular para particular (CTB) estação 32, 22, 23, 43 pago até 2 500 Tratar à Rua Marquês de Pombal nº 171 c/ 709 [illegible].

COMPRO — CETEL — um telefone da linha 90 — Vendo um 96 — Tratar pelo telefone — 243-1739.

COMPRO E VENDO mesas PBX telefone, carnês seriados - faço mudanças de número e local. Negócio rapido e honesto. Tratar Sr. José — Telefone 246-2982.

FINANCEIRA compra telefones linhas: 24 21 32 52 22 42 42 36 37 26 46 26 28 48 58 28 pagando imediatamente. Sra. MIRTES 228-3444 e 228-4280.

PRECISO URGENTE telefones do Centro para firma a ser instalada — 223-6374. Tratar Rua Miguel Couto, 105 s/827.

TELEFONE — Compro vendo de todos os bairros melhor preço tel. 256-9029 D. Amélia, Barata Ribeiro 774 sala 802.

TELEFONE — Compro/Vendo — 25, 45, 56, 57, 35, 47, 27, 22, 23, 24, 32, 42, 28, 30, 26 [illegible] — Tel. 256-9029.

TELEFONE — Vendo c/ apenas 1 700 de sinal e restante em 25 de 135,00. R. Senador Dantas, 117/939 de 14 às 16.30 ou 256-1939 — Estuda proposta.

TELEFONE — Compra e vende compra urgente linha 28. Trat. [illegible] 228-9955. [illegible]

TELEFONES — Se o seu objetivo é honestidade, presteza e a segurança de 20 anos de tradições profissionais, venha tratar de telefone conosco, [illegible] Contabilidade Ltda. Rua [illegible] Tels. 224-2044 e 221-1670.

TELEFONE — Compra-se 3 aparelhos instalados. R. Carmo ou adjecências p/ transf. R. Carmo. Paga-se bem. Tratar tel. 243-9708. NUNES.

TELEFONE — Vendo 36. Tratar 246-7662 até 10,30 e 255-3130 das 11 às 15 horas.

TELEFONE — Vendo linha 248. Telefonar para 248-6717.

VENDE-SE um telef. 24 e 21, 3.600, 3.900, diretamente ao interessado não se aceita intermediário. Tel.: 235-2606. Das 8 às 12 hs. 224-7691.

FIANÇAS

ABC — Fiança, não peça favor, assino fiança p/aluguel de imóvel em imobiliária, banco e financeira. Rua Senador Dantas 117 segundo andar s/231.

ALUGAR — Fiança. Facilito. Assino p/ aluguel de casa em Bancos e Cias. — Pça. Saens Pena, 370/1011.

TÍTULOS E SOCIEDADES

AÇÕES — Compram-se Açúcar Pérola Usinas Nacionais e de outras empresas — Solução imediata — Trat. no Rio tel. ...... 236-7390 — Belo Horizonte tel. 24-4827.

AÇÕES CTB — Compro — Pago em dinheiro o maior preço — 236-3624 — Luiz Carlos.

AÇÕES — Vendo — Cemig, Lanari, Siderama, Liasa, Mesbla e Icanor — Av. Rio Branco, 156 sala 1411/12 — Sr. Décio.

AÇÕES — Liasa — Aço Metal — Usiba — Metropolitana — Mesbla Vendo — 261-5377 Roberto.

SOCIEDADE para boutique, com capital que entende de costura, tele. 266-3437.

SOCIO preciso para cromagem. Bem instalada bom movimento firma nova. Tratar Av. Londres, 571 ap. 201.

SOCIO — Aceito c/ 5 000 em firma de comércio e representações. Fone: 224-8433 — Maria Thereza.

SIDERAMA — Preço lançamento à prazo, 150 000, cautelas da 10 000. Maranhense de Mineração, 20 000, quitado, e 1,60 só à vista. Ligar Dna. Conceição 221-7829 e 224-2919.

SIDERAMA — Transfiro cinco mil ações Quitadas. Preço de lançamento. Total Cr$ 7 000,00. Tel. 235-6048. Italo.

TITULOS DE CLUBES — Compro Iate — Caiçaras — Cadeiras do Maracanã — Trib. 2 ou mais vendo Jockey tel. 226-7642

TITULOS DE CLUBES — Compro Jóquei, Caiçaras, Iate, Gávea, Golf, Hípica, Rio J. Country Club. Ary Brum. 222-2491.

VENDO — Cad. Maracanã trib. 2/3 4 juntas. P. P. Hotel (6 cotas). Jóquei. Compro. Iate. Av. Rio Bco., 156 s/ 2925 Tel. 232-8215 JUANITA.

VENDO — Montanha, Touring, Quitand. fundador, Floresta, Marapendi, Flamengo, Nevada. Barato. Av. Rio Bco. 156. s/2925. Tel. 232-8215. JUANITA.

Ações CTB

Compro Dominium — Ducal — CTB — Carnê da CTB — Light — Obrigações da Eletrobrás e outras.

Pago no ato, Rua México, 164 — 8.º and. s/81 — Tel. 224-1189.

Sra. Albelice.

Ações

Compro Dominium C.T.B. L.T.B. Light Exposição Carnet da C.T.B. e Cetel e outras.

Rua Buenos Aires 85 2.º Tel. 242-4665 — 232-5954 — Sr. Aridio.

Ações

COMPRO

Mercado Fracionario CTB pago na hora.

Rua da Quitanda, 20 sala 601 — Telefones — 231-0774 — 224-3781.

Ações CTB

Dominium, Light, Ducal. LTB, Eletrobrás, Cia. Bras. de Roupas, Bancos e outras compro pago na hora. Av. Rio Branco, 108 — 10.º s. 1003. Tels.: 252-3641 e 252-0956 — Sr. CARVALHO.

Ações

CTB, Cetel, Dominium, Ducal, Light, Deb. Mannesmann, Obrigações Eletrobrás, A. Fabril e outras. Compramos e pagamos na hora a dinheiro, maior preço. Ninguém paga igual. Av. Rio Branco, 156 Gr. 1718, das 8/18 hs.

Ações e Carnês

Da CTB, CETEL compramos também Ducal — Light Bancos.

Pç. XV de Novembro n.º 38-A — sala 22. Tel. 221-9114

C.T.B.

AÇÕES-COMPRO

232-9155 252-3921

TRAV. OUVIDOR 11/504

OUTRAS AÇÕES-CONSULTE-NOS

DOMINIUM

OPORTUNIDADES DIVERSAS

BALCÃO para Loteria Esportiva vendo urgente R. Gomes Freire, 147.

POLTRONAS — Vendo 90 poltronas azuis para cinema ou teatro. Ver R. Senador Vergueiro, 92 [illegible] Tratar — Tel. 243-9547.

SANY [illegible]

VENDO — Jôgo de bateria completo — 250,00 [illegible] Praça Edmundo Rêgo [illegible] apto. 101. João Carlos Tel. [illegible]

VENDE-SE um balcão frigorífico [illegible]

VENDE-SE 1 geladeira comercial, 1 cofre, 2 balanças 1 caixa registradora. Rua Marquês de [illegible] Preço Cr$ 5.000,00.

VENDO [illegible]

MÁQUINAS E MATERIAIS

MÁQUINAS INDUSTRIAIS

COMPRESSOR PINTURA 3 HP — Est. de zero custa 4.000,00 vendo urgente 1.500,00. Camerino 89. Centro.

COMPRO — Máquinas ejetoras tipo palito correspondência p/ Av. Guarani 152 — Bairro Guanabara — Caxias — Est. do Rio.

GALVANOPLASTIA — AUTOMATIZAÇÃO — Vendemos uma banheira para banhos galvanicos do tipo ROTOMATICO com transportador de 3 velocidades munido de 76 Porta-Gancheiras. Tanque da madeira forrado de PVC, capacidade para 2 800 litros, produção 30 000 peças diárias. Ver e tratar na Rua Melo e Souza nº 101, São Cristóvão, com Snr. Bise.

VENDE-SE um compressor compacto c/ mangueira e pistola, 2 bombas de dedetização para 15 litros. Largo S. Francisco 26 s/1602.

VENDE-SE um tôrno (mor de 2 metros entrepontas, máquina de furar, compressor até 150 libras, esmeril, e ferramentas. Tel. 234-4853.

Vende-se

Maquinas industriais de costura, chulear, pregar botões, cortar tecidos, de escrever, ficharios cofre, balcões e armações. Ver de 9 às 12 c/ Ernani Tel. 261-5806 — ...... 237-3598.

MÁQUINAS — EQUIPAMENTOS DE ESCRITÓRIO

ARQUIVOS — Equipamentos para escritório em geral mesas, cadeiras, estantes, balcões, prateleiras de madeira e de aço. A maior variedade de móveis do Rio, os melhores preços. Compra e venda. Rua Cortine Laxe, 2 — entre Rua São Bento e Dom Gerardo, próximo ao Min. Marinha.

CADEIRAS e mesa para escritório arquivos, ficharío, roupeiros, etc. Baratíssimo. Rua Mogi-Mirim, 12. Tel.: 254-2251.

ALUGUEL E VENDAS — Máquinas de calcular e escrever, portáteis e de mesa, novas e reconstruídas, também com letras modernas que parecem impressas, letras especiais, micro e bulletin. Grande facilidade em pagamentos. Ico Importação — Rua Rodrigo Silva, 42 49 t. 252-0651 — 252-8489. Aplicamos as mais belas letras em sua máquina.

DEPOSITO DE MAQUINAS de escrever, somar, contabilidade, mimeógrafo a tinta e álcool, endereçar, fotocópia 3M, arquivos. R. Riachuelo, 373 Gr. 505.

MAQUINAS CONTABILIDADE — Audit Olivetti National 31, 30 3 000. Bouroughs F1-500, F-6, 200, Ruf 7/35 e Intro 27 com programação e implantação. Oficina especializada. Tel. 223-4980 compramos e financiamos até 24 meses.

MAQUINA de escrever, somar e calcular, várias marcas, a partir de 130,00. Av. Rio Branco, 9 s/309.

MAQUINA ESCREVER Olivetti e Royal elétricas. Vendo 1 200 cada. R. Guaicurus, 88 c/8. Rio Comprido.

VEDEM-SE móveis modernos de escritório e telefone com extensão. Avenida Passos 91 — s/504. 224-6605.

MATERIAL DE CONSTRUÇÃO

AZULEJOS DECORADOS — Pisos esmaltados e foscos — Pastilhas — exposição e preços fábrica DECEL. Av. Londres 629. Tel. 230-6934.

DEMOLIÇÃO — Telhas francesas, ainda das importadas. Tijolos maciços, madeiramento. Ver na Rua Bonfim 438. Tratar tel. 232-9735 das 10 às 13 hs.

TIJOLOS 3 RIOS — 1a. Cimento Paraíso e Irajá (Br. esc.) pedra areia ferro e tábuas p/ obra 234-7990 — Sylvio William.

TERRAPLENAGEM

PATROL — Vende-se Allis-Chalmers, importada, usada. — Tratar c/ eng. Carlos 227-3431 após 12 hs. Tambem 1 motor gerador Lanz Buldog.

DIVERSOS

ARQUIVO armações roupeiro estantes mesas bureaux de aço madeira esct. colonial cofre fichat, parede comercial, Kardex, cadeiras pirofix estofadas ar condicionado Philco, Inválidos, 33.

CAIXA REGISTRADORA NATIONAL Vendo elétrica NCR preço ocasião Rua Sete de Setembro 63 sl. 201.

COMPRESSOR para pintura GE Cr$ 150. Motores Arno e Brasil 1/3 1/4 HP. Cr$ 35. R. Leandro Martins 38 esq. c/Andradas.

MAQUINA DE ESCREVER portátil 245. Telefone 65. Com amplificador e rádio 17 5. Manuel Niobei 32-401. Urca. 246-4809.

Pisos plásticos

Diretamente da fábrica, para salas, quartos, varandas, banheiros, cozinhas. Lindíssimas côres, padronagem mármore. Colocação garantida. Visita grátis. Atendemos qualquer bairro. Rua da Lapa, 120, loja 101. Tels.: 242-4603 — 258-6760 — 236-5635 — Niterói: 2-4278.

ENSINO E ARTES

COLÉGIOS, CURSOS E PROFESSÔRES

CURSOS PROFISSIONAIS

APRENDA DIRIGIR em Volks s/matricula. Aulas incl à noite e domingos. Ap. docimilio. Auto Escola Atlantica. Tel. 255-4772.

DATILOGRAFIA — Concursos taquigrafia Marti. Bons empregos. Curso ED — s/ taxa. Ed. Odeon. S/ 408. Cinelandia.

ENSINA MANICURE — Só paga matricula. Trat. 3a. a 5a. f. até 12h. R. Sorocaba, 693 c/ 1. Noite, Vol. Pátria, 354. Nadi.

INSTRUMENTAÇÃO CIRURGICA — Nova turma em início, matric. abertas. R. Santa Clara, 33/1013. Tel.: 235-5881.

INGLES e datilografia professora c/15 anos exp. dipl. unv. Michigan ensino conversação, corresp. comercial 256-4246.

TAQUIGRAFIA — "Paulo Gonçalves. Adaptado aos principais idiomas. Aulas em qualquer dia e hora. Dactilografia e Português. Novas turmas. CTB — Praça Floriano, 55-12º (Cinelandia). Tels. 252-2972 e 252-0618.

Taquigrafia — Português — Datilografia

Novas turmas — CENTRO TAQUIGRAFICO BRASILEIRO. Praça Floriano n.º 55 — 12.º (Cinelandia) — Tels. 252-2972 e 252-0618 — Visite-nos.

CURSOS DE LÍNGUAS

FRANCAIS — Allemand. Prof/ Français tel. 247-5413 Ipanema. Telefonar depois 19 horas.

INGLES — Jovem recém-chegado da Universidade de Michigan ensina inglês para você. Qualquer nível, gramática e conversação, Zona Sul. 30,00 por hora. 287-2245.

INGLES FRANCES ALEMÃO — Intensivíssimo rapido e sério, metodo por profs. nativos Senador Dantas, 177/935 — 22-9649.

INGLES — Aulas particulares, prep. p/ testes, conversação, gramática. Tratar tel. 235-5960.

INGLES — Professora americana dá aulas particulares e qualquer nível — 225-7887 — Noite ou dia.

INGLES — Prof. c/experiência formado em Universidade Americana, dá aula a domicílio, Comerc. prep. e viagem. Tels. 252-1338 e 232-9871.

PROFESSORA — francesa leciona francês e inglês para qualquer nível. Preparo para [illegible] 236-5879.

PROFESSOR DE INGLES — Ensina inglês: ler, falar, escrever, ginásio etc. Método prático. Fone 287-1622.

UNIVERSITARIA dá curso de [illegible] dá aula de Português e Inglês. Preparo p/vestibular. Tel. 226-4478.

PRÉ-VESTIBULARES ART. 99 — ADMISSÃO

ARTIGO 99 — Curso ED, garantia p/ futuro. Manhã e noite. 1º C — 40,00 — 2º C — 40,00. Ed. Odeon, s/ 408. Cinelandia.

AGORA em Ipanema [illegible]

ARTIGO 99 — 1º e 2º ciclos, matric. abertas, novas turmas 20/8. Experimente. CURSO S. R. — R. Santa Clara, 33/1013. Tel.: 235-5881.

CURSO WAKIGAWA — ARTIGO 99 — ESTUDE NO MAIOR E MELHOR CURSO DA GUANABARA. Professôres exclusivos e especializados. Todo o programa é dado aos alunos em apostilas mensais de tôdas as matérias, gratuitamente — Nossas aulas são ilustradas com filmes e slides e nossos alunos convivem no melhor ambiente de estudo. Turmas especiais e intensivas de matemática e ciências - Iniciamos, a quinze de setembro novas turmas de ginásio, clássico, científico — Copacabana — Av. N. S. de Copacabana, 1 072 — 11º andar — Catete — Rua do Catete, 257 — 2º andar — Centro — Rua Uruguaiana, 24 — 3º andar.

MATEMATICA, Física, Química e descritiva, aulas particulares — Ginásio, Cient. e Vestib. Tel. 228-4070.

MATEMATICA — Prof. com 12 anos de prática leciona matemática moderna ou clássica. Zona Sul ou Norte. Prof. Arv. T. 228-2569.

MATEMATICA — Aulas parts., casa aluno, gin. cient. art. 99 (1º e 2º ciclos), garantido. Inf.: 249-1934 (Prof. Mário).

PROFESSORA — Leciona alfabetização primário e admissão — crianças e adultos fone — 237-9942.

DIVERSOS

VENDO GINASIO — 715 alunos matriculados mais 225 de curso primario. Terreno proprio, c/ 2.000m2 — 200.00 de entrada e restante a combinar. Cartas para portaria deste jornal, sob nº 075166.

LIVROS, COLEÇÕES E ARTES

LIVROS E COLEÇÕES

ATENÇÃO — Moedas compra e vendo e compro cédulas antigas. Alfandega, 111-A sala 302.

MOEDAS e comendas de ouro e prata antigas vendo urgente R. Toneleros 152.

VENDE-SE "Sciences et Avenir" coleção completa, com assinatura Revista Francesa de ciências. Padre Dias. Av. Barão do R. Branco, 747. Tel. 3422 — Petrópolis, RJ.

VENDO novas enciclopédias. Delta (C-S 1.350) e Barsa (800) pelo tel. 290-0152 [illegible] 12hs.

OBJETOS DE ARTE

ANTIGUIDADES — Compra moedas, cédulas, selos, quadros etc. Coleciono e permuto, [illegible] Rua Aires Saldanha 36/303 [illegible] tel. 235-1621 — Shirleine.

ANTIGUIDADES — Compro prataria, cristais, bronze, porcelanas chinesas etc. das Indias [illegible] Galeria São Pedro, Av. Princesa Isabel, 430-D Tel. 237-1200 237-5428.

ANTIGUIDADES compro moedas, pratas, louças, quadros, tapetes, porcelanas, bronze, [illegible] Tel. 256-1519.

LOUÇA DE LIMOGES, branca em alto relevo, ano 1 800, única no Brasil. Fruteira pico de jaca e outra de bacará. Antigas. — 236-2050.

MÚSICA

PROFESSÔRES DE MÚSICA

GAITA DE BOCA — (Harmônica) ensino informações — Mauricio 235-6078.

VIOLÃO — Tempo record preço mínimo, a domicílio. Profa. Magaly. 238-6464.

INSTRUMENTOS MUSICAIS

A CASA MOTTA — Pianos europeus nacionais, a prazo. Atende também sábado e domingo. 2 Dezembro 112 Catete.

ATENÇÃO Compro 1 piano de particular cauda ou armario. **Solução e pagamento imediato — Tel. 256-5093.**

A.A.A. CASA SERGIO — Pianos de ap. armário e cauda, estrangeiros e nacionais. Excelente financiamento. Rua Santa Sofia, 54. Pça. Saens Pena.

A MILLAN PIANOS — Estrangeiros, nacionais, cauda, apto., e armário. A longo prazo, 10 anos de garantia. Ouvidor 130 2º andar lojas 218 e 221.

A VISTA COMPRO um piano cauda ou armario. Chamar qualquer hora. Pagamento imediato. Tel. 245-1581.

PIANO OCASIÃO — Frits Dolbert maciço marfim. p/ apto. ult. mod. nunca usado. Vale 8 dou por 1 800 hoje inf. 252-1093.

PIANO ESSENFELDER, tipo apt. 3 pedais, 88 notas, som maravilhoso, est. nôvo, Cr$ 2 300. R. Xavier da Silveira, 40 ap. 401. Cop.

PIANO PLEYEL tipo apart., cêpo metal, ótimo som. Vendo Cr$ 900,00. Av. Copacabana, 872. ap. 1204. (Urgente).

PIANO — Cauda Pleyel 20-4288 seminovo, vendo 12 000 p/ grandes pianistas. Ver após 13hs. R. Ramon Franco, 17.

VENDE-SE piano urgente Windsor 1 200,00 à Rua Ministro João Alberto, 100 apto. 208. Tel. 246-7918.

SERVIÇOS PROFISSIONAIS DIVERSOS

A. DETETIVE PORTELLA — Investigações particulares flagrantes, provas fotográficas, longa prática, sigilo absoluto. Av. Rio Branco, 108, sala 210 — Tel.: 242-3478.

ARMARIO EMBUTIDO — Armario de pia, qualquer reforma de marceneiro: Região de São Conrado a Botafogo. O carpinteiro Manoel atende sem compromisso — Tel. 247-2704.

CONSTRUÇÕES REFORMAS — Pinturas de casa ap. colocações de pastilhas ou pinturas em fachadas de prédio. Consêrto de telhado. T. 221-0290. Carlito.

DETETIVE BATISTA — Executa investigações com sigilo absoluto, desde 1952. Rua Miguel Couto, 35 s/403. Tel. 222-0794.

DETETIVE ARAUJO — Sindicancias, vigilancias, inclusive flagrantes, sigilo absoluto. L. da Carioca, 5/205.

EMPREITEIRO reforma de casas — e apt. pinturas em geral. Tel. 252-0287 Mário. Delgado.

EMPREITEIRO DE OBRAS — Executa-se serviços de reformas em geral em c/ou aptos. Orçamentos sem compromisso. Av. Cesário de Melo, 885. Tel. 394-2565 — Sr. NELSON.

EXECUTA-SE serviços de pinturas. Sinteco. Limpeza de vidros. Tel. 246-0075. Sr. EVERALDO.

ESTOFADOR E LUSTRADOR — Reformas de móveis em geral e novos. Qualquer bairro a domicílio. Tel. 249-9472.

ESTOFADOR — Reformas de estofados, confecção de cortinas e capas. Mostruário moderno. Tel. 266-2139 Baldner.

LUSTRADOR AUTONOMO — Seus móveis não estão velhos e sim usados. Eles ficarão novos por preços módicos. Eles são claros? Ficarão na côr desejada, jacarandá, caviúna etc. Imitações perfeitas. Waldemiro Motta e Arildo Mariano, damos referências. Tel. 248-5406 por favor.

MASSAGEM ESPECIALIZADA para todos os fins. Chame Nascimento, das 8 às 18hs. Tel. 252-1922. Atende a domicílio.

PROPAGANDA SONORA — Divulgamos seu produto ou sua emprêsa em Kombis equipadas c/alto-falantes e faixas publicitárias. Otimo preço. Tel. 265-1432.

Pinturas & Reformas

Pinturas, reformas, Estamparia Decorativa — não é papel. Pedreiros, ladrilheiros, bombeiros etc. facilitamos pgto. Santa Clara, 115/301. Tel. 255-2269 e 257-8583.

Pinturas reformas

Pinturas e reformas em banheiro, cozinha, área. Serviço espec. em ladrilheiro, bombeiro, eletric. sinteko. Qualidade, garantia e rapidez. Orç. s/comp. Facil. pagto. Av. Copacabana 1085 — Tel.: ...... 255-4173.

Polimento mármore

Tel. 247-7534

Pisos em mármore, marmorite, marcopiso, piso rômano, pedra mariana e pedra portuguêsa. Executamos o polimento com alto brilho — Sr. Marcos.

Super-Synteko

CRS 4,00 M2 — 221-0259

Aplicamos Super-Sinteco também em côres, calafetação raspagem para cêra — Dedetização e pinturas orçamento grátis — Largo S. Francisco 26 s/ 521.

REFORMA de casas, aptos, pinturas - azulejos - bombeiro — Orçamento s/compromisso. Fone 231-0443 Roberto.

Super-Synteko Tel. 252-1932

Firma executa c/ garantia de 5 anos. Escritorio, operários, e maquinarios próprios. Não usamos biscateiros.

Informe-se primeiro. Preço Cr$ 4,50 m2. Pça. Floriano, 19 s/ 66.

Super-Synteko Tel.: 225-2245

FIRMA IDONEA aplica o genuino **super-synteko** com **5 ANOS GARANTIA.** Calafetação especial e alto brilho. — Diariamente, das 6 às 20 horas, inclusive domingos.

Rua Esteves Junior, 22/10.

Super-Synteko 4,50m2

Garantia de firma

Vitrificamos com 4 camadas. 5 anos garantia. Desc. acima 60 m2. Início imediato.

Rua Evaristo da Veiga 35 sala 1817. Tel. 252-6655.

Super Sinteco

Com grande especialidade raspagem para cera calafeto com legitima cola de madeira.

Preço em condições de todas donas de casa. Rua Baronesa do Eng. Novo n.º 320. Tel. 261-2579 — Arlindo.

SUPER SINTEKO

COMÉRCIO E REPRESENTAÇÕES SANTA CLARA LTDA.

RASPAGEM PARA CÊRA
PORTAS PARA BOXES
CORTINAS JAPONÊSAS

[illegible]-5933 255-2269

RUA SANTA CLARA, 115/301

SUPER SYNTEKO

Dedetização

Vitrificadora ARCO-IRIS LTDA.

Aplicadores Autorizados

FACILITAMOS

261-9103 - 222-7871

V. S. vai se estabelecer?

Parcelamos despesas de legalização. Contratos, Alterações, Alvarás, ICM, IPI, IR.

ORGANIZAÇÃO SELEX

Presidente Vargas, 583 — s/1005. Tels.: 221-5100 — 221-5219.

Animais e Agricultura

ANIMAIS E AVES

VENDO — Cachorros Collie com 60 dias. Travessa Jaceré, n. 6.

DIVERSOS

BUFFET — DOCES — SALGADOS

MARMITA — Casa fam. cozinha 1a. ordem fornece variedades refeiç. a domicílio. 235-0480.

DIVERSOS

SNRA. DE 45 ANOS. Boa aparência com filho de 10 anos, deseja companheiro educado, responsável, bom coração, boa condição financeira, não importa idade nem nacionalidade. Tel. 228-7499.

SOCIAIS

AO MENINO JESUS DE PRAGA Agradeço uma graça alcançada. [illegible]

AO GLORIOSO SÃO JORGE Agradeço graça alcançada — Jorge.

ANIVERSARIO — Rosa Maria de Oliveira Saraiva Gomes aniversariou sexta-feira passada.

ANIVERSARIO — Ana Maria Rezende da Silva e Edson Pereira da Silva completaram domingo passado o primeiro aniversário de casamento.

CASAMENTO — [illegible] de Sousa Miranda e Maria das Graças Santos de Sena. Casaram-se sábado passado na igreja de Santo Antônio, na Av. Kennedy, em Duque de Caxias.

FALECIMENTO — Maria de Lourdes Sá Costa D'Oliveira, irmã do falecido [illegible] Sá Costa. Sepultada dia 8, no São João Batista. A missa de 7º dia foi realizada ontem, na Igreja de São Francisco de Paula, no Largo de São Francisco.

SARA COSTA agradece ao Santo Papa João XXIII uma graça alcançada.

FALECIMENTO — Flávio Caldeira Brant. Sepultado ontem, às 16h, no São João Batista. O féretro saiu da capela Real Grandeza.

FALECIMENTO — [illegible] do Nascimento. Sepultado ontem, às 16h, no São João Batista. O féretro saiu da capela Real Grandeza.

MISSA — Elísio Borges. 7º dia. Hoje, às 10h, no altar-mor da Igreja do Santíssimo Sacramento, na Av. Passos.

MISSA — Eliezer Rodrigues Moreira. 7º dia. Hoje, às 11h30m, na Igreja de Nossa Senhora do Carmo, na Rua Primeiro de Março.

MISSA — Ester Guimarães Pepe[illegible]. 7º dia. Hoje, às 10h, na Igreja de Nossa Senhora da Conceição e Boa Morte, na Rua do Rosário, esquina de Av. Rio Branco.

MISSA — Clotilde Nobre Guimarães. 30º dia. Hoje, às 9h30m, na Igreja de Nossa Senhora do Carmo, na Rua Primeiro de Março.

MISSA — Arlete César Pereira. 7º dia. Hoje, às 11h, no altar-mor da Igreja da Candelária.

MISSA — Maria Helena de Avelar Figueiredo. 7º dia. Hoje, às 9h30m, na Igreja [illegible], na Av. Passos, 13.

DECLARAÇÕES E EDITAIS

Declaração

O SOUSA & RIBEIRO LTDA., estabelecida nesta cidade à Rua [illegible] 70-A, Declara que foi extraviado a relação de endereço do CGCMF n. 33 365 136.

Associação Brasileira de Psicologia Aplicada

FORUM: PSICOLOGIA NA EMPRESA MODERNA
De 27 de setembro a 1.º de outubro às 20 hs.
Auditório da Confederação Nacional do Comércio
Av. General Justo n.º 307 — 9.º andar

TEMAS (COM DEBATE):

a) Aspectos Psicológicos da Organização Empresarial;
b) Funções do Psicólogo na Emprêsa Moderna
c) Relações do Psicólogo e do Técnico de Administração;
d) Integração na Emprêsa do Psicólogo c/ o Médico e Técnico de Serviço Social
e) A Formação do Psicólogo de Emprêsa

CONFERENCIAS:

a) Problemas do Psicólogo na Emprêsa Moderna
b) A Relevância da Análise do Comportamento no Desenvolvimento de um País
c) Pesquisa em Psicologia da Emprêsa;
d) Pós-Graduação em Psicologia do Trabalho

Será fornecido CERTIFICADO DE FREQUÊNCIA
Informações e Inscrições: CENTRO
F.G.V. Rua da Candelária n.º 6, 3.º (manhã e tarde);

CBCISS, Av. Gen. Justo, 307, 2.º and. (das 12 às 18 horas).

BOTAFOGO — ABPA, Praia de Botafogo, 186, S. F-101 (das 10 às 13 hs).

O Programa será enviado pelo correio a quem o solicitar à CBCISS pelo tel. 242-4210.

Condomínio do Edifício General Euclides Pontes

Rua Maestro Vila Lobos, 80, Tijuca

ASSEMBLÉIA, CONVOCAÇÃO

Na condição de Síndico, convoco os Srs. Condôminos para uma Assembléia Extraordinária a ser realizada dia 8 de outubro do corrente ano, às 20,00 horas em primeira reunião e às 21,00 horas em segunda e última com qualquer número presente, na própria área interna do prédio (Play Ground) a fim de serem discutidos os assuntos da pauta seguinte:

1) Leitura da última ata de reunião havida.
2) Posição do Fundo de Reserva.
3) Temas constantes da circular já distribuída, sôbre melhoramentos a serem feitos no edifício.
4) Assuntos diversos.

Rio de Janeiro, GB, 11 de setembro de 1971.

PAULO ENEAS F. DA SILVA
Síndico

Declaração à Praça

Eu, Waldemar Lins dos Santos, brasileiro, solteiro, comerciário. Rua N. S. Copacabana n.º 1241/916 GB. Declaro que foi extraviado o título n.º 1295 representativo de 174 ações nominativas de minha propriedade da firma Supermercados Peg-Pag S/A.

EMPREGOS

SERVIÇOS DOMÉSTICOS

AMAS, ARRUMAD. E COPEIRAS

A AGENCIA RIACHUELO que desde 1934 vem servindo a GB, oferece copa-arms. cozi- etc. Tels. 224-7485, 231-3191.

AGENCIA NOVAK — 236-4719 e 237-5533. Babás, copeiras, diaristas, faxineiras idôneas. Av. Cop. 610, s/loja 205.

A SENHORA precisa de uma boa babá? Tel. para 235-4562 e será bem atendida pelo BABY SERVICE.

ARRUMADEIRA — Copeira. Precisa-se a R. Constante Ramos, 100/801. Exigem-se cart. e ref. Ord. 150,00.

ARRUMADEIRA — Precisa-se moça competente, bem educada e trabalhadeira para arrumadeira e outros serviços domésticos para casal de alto tratamento. Apresentar-se somente com ótimas referências de alguns anos de casa. Telefonar para 267-5458.

AGENCIA S. JORGE — 267-8843 — Emp. domésticas diaristas e mensalistas. R. Visc. Pirajá 318 lj. 19 — Ipanema.

AGENCIA N. Sa. DAS GRAÇAS — Oferece domésticas rigorosamente selec., c/ ótimas refs. e docs. — Av. Copa. 583/408 — Tel.: 235-2606.

ASSOCIAÇÃO DE PROTEÇÃO A MULHER oferece ótimas domésticas — Rua Lavradio, 11 — Sobrado — Tel. 222-7205.

A UNIÃO EVANGELICA AUXILIADORA oferece doméstica p/ todo serviço. Alta seleção, taxa única T. Tel. 252-6762 — Garantia permanente.

BABA' — Precisa-se para bebê de 7 meses. Com referências Alento. Tamandaré 53 apto. 202.

BABA' de 17 a 19 anos para ajudar com 2 crianças. Real Pompéia 14 apto. 601. — Copacabana.

BABA'S E ARRUMADEIRAS — Precisa-se, paga-se muito bem. Rua Senador Dantas 39 2º andar, sala 205.

BABA' — Meiga, carinhosa de 25 a 45 anos para tomar conta de 1 menino de 4 anos, com referências de 1 ano. Tratar Rua Xavier da Silveira, 53 apto. 301. Ordenado 200,00 — Tel. 236-7561.

BABA' — Precisa-se, urgente — Rua São Salvador, 59, apto. 201. Flamengo. Telefone — 245-1648. Ruth.

BABA' — Precisa-se p/ 2 crianças, exige-se referências e documentos. Rua Visconde de Ouro Prêto, 71/203.

BABA'-GOVERNANTA — Precisa-se madura, c/ ótimas ref., prát. c/ colegial. Paga-se bem. Tel. 225-4562.

COPEIRO OU COPEIRA — Precisa-se urgente para casa de alto tratamento, com prática de servir à francesa e limpeza em geral de pratas. Pede-se referências, boa aparência e alfabetizado(a). Tratar Av. Atlântica nº 2 016-3º andar.

COPEIRA — ARRUMADEIRA — Com prática, dormir emprego. doc. — 150,00 — [illegible]

COPEIRA — ARRUMADEIRA — Precisa-se c/ documentos para dormir no emprego. Telef. 236-1806 — D. Lucia.

COPEIRA ARRUMADEIRA precisa-se de boa aparência e com prática. De 25 a 30 anos. Exigem-se referências de 6 meses. Dorme no emprego ordenado Cr$ 220,00. Tratar [illegible] D'Avila 23 ap. 301. [illegible]

COPEIRA/ARRUMADEIRA — Precisa-se com boas referências para casal de família de tratamento. Tel. [illegible]

COPEIRA — Precisa-se moça c/ prática. Ordenado 150 [illegible] Rua General Glicério [illegible] 224 apto. 401 — Laranjeiras.

DOMESTICA — Precisa-se p/ todos serviços, p/morar, boa aparência, preferência do interior, que tenha experiência e mais c/criança, boas maneiras. Apresentar-se após 8 hs. na Rua Humaitá nº 18 apto. 302.

DIARISTA — [illegible]

DOMESTICA — Precisa-se para todo serviço que saiba cozinhar. [illegible] 81 apto. 402 — Flamengo.

EMPREGADA [illegible]

EMPREGADA [illegible]

EMPREGADA — Todo serviço, não lava roupa grande. 180,00. Dormir no emprêgo. Av. Copacabana 777/804.

EMPREGADA FORA DE SERIE — Preciso p/ 3 pessoas. Honesta, limpa, ligeira. Todo serviço inclusive cozinhar bem — Cr$ 200,00, folga domingo. Exig. doc. ref. mais de 3 anos. Tratar depois das 10 hs. 235-6583. Fig. Magalhães 823/203.

EMPREGADA c/ prática p/ arrumar, cozinhar trivial variado p/ casal tratamento. Paga-se bem. Refer. exigida 256-9909.

EMPREGADA precisa-se para todo serviço com referências, bom ordenado 226-0577.

EMPREGADA — Precisa-se p/serviços de casal referências. Inhangá 45 — apt. 903 237-4516.

EMPREGADA — Precisa-se para todo serviço, Rua Gal. Polidoro, 83 — Sobrado tel: 246-4517.

EMPREGADA — Paga-se bom ordenado. Que durma no emprego. Rua Riachuelo, 143 — loja.

EMPREGADA precisa-se exige-se referências. 247-4632.

EMPREGADA para casal todo serviço menos cozinhar dormir fora apresentar carteira Rua Senador Vergueiro 148/805.

EMPREGADA — Precisa-se para todos os serviços em casa de três pessoas. Rua República do Peru nº 380 — Cobertura.

EMPREGADA — Precisa-se para serviços domesticos têrças e sextas das 9,30 às 17,30. — Identidade, referências. Rua [illegible] 171 ap. 202.

EMPREGADA p/t. serviço com prática. Dorme fora e more perto. Só c/refer. e docum. — R. Buarque de Macedo, 5 ap. 43. (Flamengo).

EMPREGADA — Precisa-se com referências todo o serviço de duas pessoas, dormindo no emprêgo. Rua Samuel Morse 12, ap. 901. Tel. 235-5275 — Esquina Av. Osvaldo Cruz.

EMPREGADA — Preciso para todo serviço de casal. Paissandu, 90/701. Exigem-se referencias.

EMPREGADA — Precisa-se para família 3 pessoas. Av. Osvaldo Cruz nº 78 apto. 202 — Flamengo.

EMPREGADA para casal — Paga-se bem. Exige-se referências — Rua Gustavo Sampaio, 358, apto. 404.

EMPREGADA necessita-se para casal estrangeiro. Exige-se documentos e referências. Fone: 247-9395.

EMPREGADA, mocinha de 13 a 15 anos, para serviços leves. R. Luiz Coutinho Cavalcante nº 6 — M. Hermes.

EMPREGADA oferece 2 senhoras chegada de Minas fazendo todo serviço cozinha fina, 7 anos ref. 252-2328.

EMPREGADA para todo serviço de casa grande. Ordenado Cr$ 150,00. Rua Dr. Pereira dos Santos 25 — Praça Saens Pena.

EMPREGADA — Precisa-se [illegible] durma no emprego — com referências. Rua do Riachuelo, 217 — apto. 1007.

EMPREGADA de 30 — 40 anos família precisa-se para todo serviço. Av. Rui Barbosa 40, apt. 1501.

EMPREGADA — Precisa-se todo serviço, 8 às 5hs. com referências. Barão da Tôrre, 481, apt. 302.

FAMILIA AMERICANA — Precisa-se empregada com boa aparencia e inteligencia para toda responsabilidade domestica [illegible]

MOÇA p/ todo serviço — Precisa-se p/ casa senhor só. Tijuca. Dorme emp. c/ referências. [illegible]

MOCINHA de 15 a 17 anos [illegible]

OFERECE-SE Babá [illegible]

OFERECO empregada portuguesa [illegible]

OFERECE-SE mocinha [illegible]

PRECISA-SE — Empregada das 8 às 18 horas — Cr$ 80,00 [illegible]

PRECISO de domesticas [illegible] Buenos Aires 104 sl. 42 [illegible]

PRECISA-SE de pessoa de 30 a 40 anos para cuidar de senhora idosa e mais serviços com experiências. Tel. 245-1916.

PRECISA-SE de copeira-arrumadeira à Rua Francisco Otaviano, 98/201. Ordenado Cr$ 180,00.

PRECISA-SE empregada todo serviço. Saiba cozinhar. Referências. Telef. 225-8689.

PRECISA-SE de uma empregada moça para auxiliar em serviços domésticos, em casa de pequena família. A Rua Pontes Correia, nº 98 — Andaraí. Paga-se bem, e, não trabalha aos domingos.

PRECISA-SE arrumadeira copeira tel. 247-9238 — R. Prof. Brandão Filho 60-102 — Leblon — D. Vera. Alto R. Igarapeva.

PRECISA-SE de uma môça para ajudar em todo serviço. Atende-se apenas com referência. Rua 5 de Julho 162 apt. C-01.

PRECISA-SE — Cozinheira, com referências. Tratar Rua Ferreira Viana 44 aptº 701 — Catete.

PRECISA-SE — Empregada, para casal, todo serviço, sabendo cozinhar. Exigem-se referências. Rua São Salvador 59/1512.

PRECISA-SE de uma mocinha p/ ajudar em serviços domésticos — Rua Conde de Bonfim, 581, apt. 404.

PRECISA-SE empregada p/ todos os serviços, dorme no emprêgo, c/ referências. — Rua Domingos Ferreira, 146 ap. 1203.

PRECISA-SE copeira com mais de 30 anos — Ordenado de 250,00. Av. Portugal 243. Tel. 226-9579 — Urca.

PRECISA-SE de empregada para casa de família. Av. Afranio de Melo Franco, 131 — Leblon.

PRECISA-SE uma empregada doméstica para todos os serviços. Rua República do Peru nº 113 apt. 1201 — Copacabana.

PRECISAMOS de empregada jovem de boa aparência para todo o serviço de casal que durma fora e tenha boas referências. Paga-se bem. Toneleros 193 ap. 201.

PRECISA-SE empregada todo serviço. C/ referências. Ordenado 180 mil. Tratar 226-6683.

PRECISO empregada todo serviço. Rua Visconde Pirajá, 240 ap. 301.

PRECISO — Arrumadeira de 8 às 12 h. R. Constante Ramos 30 ap. 901.

PRECISA-SE — Empregada todo serviço 3 pessoas. Barata Ribeiro 348/402.

PRECISA-SE — Empregada todo serviço. R. Djalma Ulrich, 201 — apt. 903 Copacabana.

PRECISA-SE empregada doméstica com referências. Estrada José Rucas, 127 apto. 201 — Penha.

PRECISO empregada todo serviço 1 senhora 1 criança, não sai a noite, pago 180,00. Saber ler e escrever. Referências 1 ano. Rua Duvivier nº 12 apto. 102.

PRECISA-SE mocinha para ajudar com crianças — com referências. Senador Vergueiro 55/301.

SENHORA — Precisa-se, independente, preferência portuguêsa, 35 a 45 anos, para lavar, cozinhar e demais serviços domésticos, casa de veraneio, perto de Niterói. Pequena família. Todo conforto, bom ordenado. Tratar tel. 252-7832 Rua do Rezende, 37 4º andar.

SNRA. só c/ filha de 6 anos, interna oferece-se p/ trabalhar em casa de snr. só, onde possa estudar à noite. Z. Sul. Tel. 235-1963.

COZINHEIRAS

AGENCIA RIZZO — Oferece coz. de forno e fogão "banqueteiras" trivial copeiros mordomos arrumadeiras faxineiros e motoristas tel. 252-5644.

ATENÇÃO — Cozinheiras de forno e fogão trivial copeiros copeiras cozinheiros temos ótimos pedidos sal. Cr$ 250 e 600. Rua Joaquim Silva nº 11 sal. 307.

A AGENCIA RIACHUELO que desde 1934 vem servindo a GB, oferece coz., copa-arms., etc. Tel. 224-7485 231-3191.

AGENCIA NOVAK — 236-4719 237-5533. Domésticas, cozinheiras, faxineiras e diaristas idôneas. Av. Cop. 610 s/loja 205.

AGENCIA ATLANTICA — Tel. 237-1606 — Oferece coz., cop., arrum. babás, etc. — Diaristas e mensalistas c/ ótimas referencias.

AGENCIA SENADOR — Precisa e oferece ótimas cozinheiras com carteira e boas referencias. Senador Dantas, 39 s/ 205. Tel. 252-4604.

AGENCIA D. MARTHA, 256-8346 e 235-1024 Av. Copa 807/401 e 1033/604. Oferece c/ todo carinho cozinhs., babás e cop./arr.

AA — Preciso cozinheira casal. Ord. combinar. Av. Ataulfo de Paiva, 22 ap. 701 — Leblon — Tel. 227-5545.

AGENCIA D. OLGA — Oferece empregada para cozinhar arrumar e copeirar e uma de forno e fogão. Otimas refs. 237-7191.

AGENCIA ALEMÃ — D. Olga oferece cozinheiras, copeiras e babás, ótimas referências e documentos. Tel. 237-7191 — Av. Copacabana, 534 ap. 402.

COZINHEIRA trivial fino q. arrume peq. familia senhora responsavel — Referencia — Tel. 227-4129.

COZINHEIRA p/ o triv. variado e mais outros serv. de 3 pess. Exige-se refer. e cart. Pessoa de mais de 30 anos Paga-se bem. R. Sta. Clara, 333 apt. 2. Tel.: 227-4997.

COZINHEIRA — Precisa-se para casa de 4 pessoas sabendo cozinhar muito bem. Referências documentos. Tratar das 8 horas as 10h. Visc. Albuquerque 1102 — 101. Paga-se muito bem.

COZINHEIRA — Preciso ord. 250 a 300. Também uma p/ todo serviço. Tratar: Rua Santa Clara 8-904.

COZINHEIRA — Precisa-se com muita prática e referências para trivial fino. Salário 250,00 Rua Pompeu Loureiro, 83 aptº 401 Tel. 236-0833.

COZINHEIRA — Precisa-se perfeita para apart. três pessoas tratamento lavando peças miúdas. Exige-se cart. e referências. Paga-se bem. Tratar pela manhã. Tel. 236-1056 — Praça Eugênio Jardim 36 aptº 801 — Copacabana.

COZINHEIRA — Preciso c/ prática q. durma emprêgo. Casal [illegible] — Só coz. Ord. 220,00. R. [illegible] 179 — Leblon Tel. 247-4984.

COZINHEIRA com prática e referências. R. Prudente de Morais, 1244 apto. 201 — Ipanema.

COZINHEIRA p/ senhora só. Folgas aos domingos. Ord. 300,00. Rua do Acre, [illegible]

COZINHEIRA — Casal precisa que saiba bem o trivial variado. Ordenado Cr$ 250,00. Rua Sousa Lima 410 apto. 901. Copacabana [illegible]

COZINHEIRA — Precisa-se, casa movimento, pequena família. Exigem-se referências. Av. Copacabana, 794.

COZINHEIRA — Trivial fino, lavar e passar precisa-se R. [illegible] 30 ap. 901 Tel. [illegible]

COZINHEIRA — Trivial fino para casal. Todo serviço. Documentos e referências. Miguel Lemos, 138, apto. 601. Depois das 8 horas.

COZINHEIRA — Precisa-se de forno e fogão ou trivial fino. Exige-se referência — Rua das Laranjeiras, 322 apto. [illegible]

COZINHEIRA — Preciso, com muita prática e boas referências, à Rua General Rabelo nº 36 (no princípio da Marquês de São Vicente) — Gávea.

COZINHEIRA — Precisa-se trivial fino. Idade de 30 a 50 anos c/ refs. [illegible] Ord. a comb. Tel. 237-2437. R. Décio Vilares, 308.

COZINHEIRA — Referências no mínimo 5 anos. Trivial [illegible] Folga 15 em 15 dias. Av. Atlântica, [illegible]

COZINHEIRA — Trivial fino e variado de 30 a 40 anos procura-se para família de tratamento. Somente com referências recentes que saiba ler, dorme no emprêgo, não lava, ordenado Cr$ 350,00. Tratar pessoalmente 252 Av. Copacabana ap. 201 Tel. 237-4790.

COZINHEIRA trivial variado, lavar roupa maquina, casal precisa. Cr$ 200,00 — Referências carteira — R. Raimundo Corrêa 27/802.

COZINHEIRA — Preciso trivial fino todo serviço pequena família. Orden. 180,00. Telef. ... 267-5494.

COZINHEIRA — Casa alto trat. dormir emprêgo, documentos referênc. Rua Paulo Barreto 31, apto. 301 Tel.: 226-5938.

CASAL ESTRANGEIRO, precisa empregada p. cozinhar muito bem e outros pequenos serviços. Peço referências, boa aparência, dormir emprêgo. Paga-se muito bem. Praia de Botafogo 528 apt. 1101.

COZINHEIRA — Precisa-se do trivial fino só para cozinhar. Referências de 6 meses no mínimo. Vde. de Ouro Prêto 67 — Tel. 226-0764.

COZINHEIRA — Precisa-se apt. peq. família, p/ trivial fino e outros serviços. 300,00 Raimundo Correia, 10 — Ap. 602 — Copac.

COZINHEIRA competente precisa-se para todo serviço ref. e doc. Rua Real Grandeza 193 ap. 602 — Botafogo.

COZINHEIRA — Precisa-se também para demais serviços — Ordenado Cr$ 180,00. C/ref. Rua Pereira da Silva, 444 — Apt. 204 — Laranjeiras.

COZINHEIRA — Senhora (30/40 anos) c/ refs. Saída cada 15 dias. Pago bem. R. Soares Cabral 71 ap. 502. Laranjeiras.

COZINHEIRAS — Precisa-se paga-se muito bem. Rua Senador Dantas 39-2º andar sala 205.

COZINHEIRA E LAVADEIRA — Precisa-se p/ casal, durma no emprego, carteira e referências. Tratar R. do Matoso 85.

Cr$ 350,00 — Precisa-se pessoa 30 a 40 anos c/ prática de cozinhar, lavar, passar p/ 4 pessoas. Dormir no emprego. Trazer carteira e referências. Saídas aos domingos. Rua Goiânia 38, ônibus 606. Saltar na Rua Barão de Mesquita, 468, seguir Silva Teles até ao 74.

COZINHEIRA — Precisa-se que cozinhe bem. Ordenado 180,00. Rua General Roca 798 apto. 501. Praça Saens Pena.

COZINHEIRA — 160,00 só para cozinhar para cinco pessoas — dormir no emprego. Telefonar depois das dez para 258-6424 — Grajaú. Referências de mais de 6 meses.

COZINHEIRA — Precisa-se Rua Abade Ramos 107 ap. 302. — Tel. 226-9128. J. Botanico.

COZINHEIRA — Precisa-se com referências. Rua Figueiredo Magalhães 394 ap. 901. Copac.

COZINHEIRA — Precisa-se forno e fogão p/apartamento casal no Leme. Salário excepcional p/pessoa competente, exigindo-se referências, preferência portuguêsa. Tratar horário comercial na Barata Ribeiro, 669 lojas B/C.

COZINHEIRA — Precisa-se c/ referência. Rua Ministro Viveiros de Castro 122-B — Cr$ ... 220,00 — Tel. 399-0562.

COZINHEIRA — Precisa-se, urgente. Rua São Salvador, 59, apto. 201, Flamengo — Telefone 245-1648 — Ruth.

COZINHEIRA — Precisa-se para casal e alguns serviços paga-se bem. Rua República do Peru nº 72 — apto. 1218.

COZINHEIRA — Precisa-se com prática. Av. Vieira Souto, 226 ap. 201. Paga-se bem. Telefone 247-1356. Ipanema.

COZINHEIRA — Precisa-se boa que faça o trivial melhorado. Cr$ 250,00. Telefone .... 227-7548, D. Therezinha.

COZINHEIRA — 40 a 55 anos. Trivial variado. Dorme no emprêgo. R. Constante Ramos 125/701. 180 mil.

COZINHEIRA — Precisa-se com prática. Rua 5 de Julho nº 266/1002. Tel. 257-8750 — 237-7924. Cr$ 170,00

DOMESTICAS — Precisamos cozinheiras arrum. cop. com referências. Rua Imperatriz Leopoldina 8, 12º andar, sala .... 1 210. Praça Tiradentes.

EMPREGADA, casal, documentos, Cr$ 150,00, cozinha bem, dormindo emprêgo. Tratar têrça a sexta. Henrique Dumont, 204 aptº 11 — Ipanema.

EMPREGADA — Precisa-se para cozinhar e demais serviços dando referencias. Rua Senador Vergueiro 80/501 telefone 245-4853.

EMPREGADA — Precisa-se p/ casal, ord. 170, cozinhe bem triv. lav. pass. poucas peças, dorm. no empgº. ref. R. Paissandu, 7, ap. 601 T. 245-4625.

EMPREGADA — Para cozinhar e lavar peças miúdas. Peço referências. R. do Bispo, 172, apto. 101. — R. Comprido.

EMPREGADA portuguêsa — Precisa-se 300,00 — Toneleros 236 ap. 501 — Tratar 11 h. em diante.

EMPREGADA — Casal com três filhos, precisa para cozinhar e lavar roupa. Bolivar 87 apto. 601 Copacabana.

EMPREGADA — Precisa-se com boas informações que saiba cozinhar. Rua Itacurussá 78, ap. 303. Tijuca.

EMPREGADA para cozinhar e arrumar — Precisa-se R. Ferreira Viana, 36, ap. 502 Tel. 252-6460. Flamengo. Referencias.

OFERECEMOS — Ótimas cozinheiras de todas as categorias com boas referencias e carteira. Tel. 252-4604.

PRECISO TRES COZINHEIRAS, uma copeira e 1 babá. Ordenados até 250,00 c/ refer. Não quero diarista. Tem que dormir no emprêgo. Av. Copacabana 534 ap. 402.

PRECISA-SE de cozinheira do trivial variado com prática. Referências. Rua Sá Ferreira, 171 ap. 203.

PRECISO COZINHEIRA — Família estrangeira. Maior 30 anos. Inútil apresentar-se s/ ótimas referências. Av. Epitácio Pessoa, 3094 aptº 1301, Lagoa — Porta Corte Canta Galo.

PRECISO empregada cozinhar lavar passar dormir fora referencias. Paga bem. Bartolomeu Mitre, 313/301.

PRECISA-SE empregada para cozinhar, trivial fino e passar, com prática. Ordenado 220. Pede-se referências e documentos. Tratar Rua Ildefonso Simões Lopes 42 apto. 101 — Lagoa. Qualquer hora.

PRECISO empregada para pequena família que saiba cozinhar e durma no emprego. 200,00 ou mais R. Maria e Barros 923 ap. 202.

PRECISA-SE — Empregada para casal que saiba cozinhar. Das 8 às 18h. Rua General Severiano, 209 apto. 101 — frente Botafogo.

PRECISA-SE 1 cozinheira 1 arrumadeira com prática. Paga-se bem. Rua Júlio de Castilhos 58/301 Tel. 227-5717.

PROCURA-SE empregada sabendo cozinhar, passar. Somente c/ ótimas refs. Sá Ferreira nº 188, apto. 902 — Copacabana.

PRECISA-SE cozinheira que saiba cozinhar bem. Pede-se referências. R. Nascimento Silva 339. Ipanema.

PRECISA-SE emp. que saiba cozinhar. Trazer referências — [illegible]

PRECISA-SE para 2 pessoas, [illegible]

PRECISA-SE cozinheira do trivial fino e variado, para trabalhar em casa de família de [illegible] Exigem-se referências e que durma no emprego. [illegible] Olinda 29 Botafogo.

PRECISA-SE cozinheira todo serviço [illegible] Tel. 224-6380 até 13 hs ou depois das 21 hs.

PRECISA-SE de empregada para cozinhar e passar. Durma no emprego. Rua S. Clara, 131, cobertura. Ord. 180,00.

PRECISA-SE de 2 empregadas: 1 cozinheira e 1 babá. Tratar na Rua Julio de Castilhos nº 83, aptº 402.

SENHORA meia idade cozinhando bem e com prática de casa de luxo, precisa-se para todo o serviço de uma senhora só. Exige-se ótimas referências, sabendo ler e boa aparência — Tratar na Rua Toneleros 296, apt. 101 depois das 11 hs.

LAVADEIRAS E PASSADEIRAS

EMPREGADA — Lavar passar limpeza. Tratar à tarde — Rua da Caserta 27 — Tijuca — Cr$ 200,00 mensal.

LAVANDERIA — Precisa-se de um passador de maquina a Est. do Tindiba, 2941-B — Jacarepaguá.

LAVADEIRA-PASSADEIRA — Precisa-se familia duas vêzes semana a 15,00 ref. Rua Garibaldi 115 Tijuca.

OFERECE-SE — Engomadeira, passadeira, responsável, competente, ótimas refs. — Telefone 221-0260.

OFERECE-SE uma diarista para lavar, passar ou faxina com boas referencias, tele. 267-3838.

PASSADEIRAS — Precisa-se duas profissionais na Rua Conde de Bonfim, 761. Tinturaria.

TINTURARIA — Precisa-se de passadeira e lavador. Rua Ubiaci, 551-A — Higienópolis GB.

TINTURARIA REAL precisa passadeira de vestidos. Rua Lins de Vasconcelos nº 242-A. — Meier. Tel. 281-7141.

TINTURARIA — Precisa de passador profissional com documentos. R. Aristides Caire, 225. — Meier.

TINTURARIA — Precisa-se lavador que passe e um caixeiro, Rua Senador Furtado nº 35. Praça da Bandeira.

DIVERSOS

CASEIRO — Admite-se casal c/ prática, para sitio em Jacarepaguá. Exigem-se referencias. Tratar a Rua Sinimbu c/ Sr. Paulo Cesar (entrar na Rua S. Luiz Gonzaga, 921).

FAXINEIRO — Pessoa responsável, entre 30 a 40 anos, precisa-se para faxina em geral em casa de familia. Dorme no emprêgo. Ord. 150,00. — Rua Paula Ramos, 402. Tel. 228-4805 — Rio Comprido — Trazer referências.

GAROTO — Precisa-se. familia para limpeza e mandados — Tel. 236-3776.

MENINO — Precisa-se de 14 a 16 anos, para serviços de casa de familia e entregas na rua. Ref. Rua Sá Ferreira 171/203.

MENINOS — Precisa-se 15 e 16 anos p/ serviços de casal. Durma no emprego. Carteira. Tratar na Rua do Matoso, 85.

OFERECE-SE rapaz doméstico, documentos e referências, 22 anos — 200,00 tel. 228-7499.

PROFISSIONAIS DE ESCRITÓRIO E COMÉRCIO

AUX. ESCRITÓRIO

AUXILIARES ESCRITORIO, rapaz 1 bom dat. prat. arq. 500. 1 conh. fat. nota fiscal bom dat. letra 350. 1 conh. cont. bancária c/téc. 450 R. Branco 151 s/lj. s/09.

AUXILIAR DE ESCRITORIO — Rapaz ou moça c/ boa caligrafia e conhecimento de faturamento precisa-se, a Rua Mons. Manoel Gomes, 316-A — Caju.

AUXILIAR ESCRITORIO — Moça, maior, c/ noções de contabilidade, arquivo, datilografia. Salario 300 mais aux. refeição. Tratar na Rua da Candelária, 80 19 and. c/ Sr. Joel, das 08 às 12 horas.

AUXILIAR ESCRITORIO — Precisa-se que seja datilografa. Idade min. 30 anos. 350,00. Ed. Avenida Central — Sala 2915 c/ documentos.

AUXILIARES Escrit./ Op. National 31/ Olivetti p/Z. Norte/ Dat./ Telefonista/ Contab./ Calculista/ Correspondente/ Pessoal Bons sal. Av. Rio Branco, 128 s/202.

AUX. ESCRITORIO — Rapaz c/ ginásio/ Datilog./ Prát. anterior Firme em cálculos/ Sal. 450. Senador Dantas 38 sala 33.

AUXILIAR ESCRITORIO — Moça com prática de datilografia. Assembléia, 11 — s/502.

AUXILIAR DE ESCRITORIO — Rapaz até 24 anos reservista, solteiro, boa letra, seja datilógrafo, p/ serviços internos e externos de escritório. Dê referências. Av. Rio Branco, 142 s/ 1415. Edif. De Paoli de 10 hs. em diante.

AUX. ESCRITORIO, precisa-se rapaz 25/30 anos, desembaraçado no tratamento com o público, c/ boa apresentação e falando inglês. Rua Visconde de Pirajá ,254.

AUXILIAR DE PESSOAL — Rapaz c/ prática de função em geral. Sal.: 500,00. Tratar Rua Pedro I nº 7 gr. 905.

AUXILIAR DE ESCRITORIO — Um menor até 17 anos para serviços internos e externos, tratar Av. dos Italianos, 1300 casa 12. Coelho Neto.

AUX. ESCRITORIO — C/ boa datilografia p/ início imediato em firmas no Centro e Zona Norte. Necessário prática comprovada em carteira. Apresentar-se p/ seleção à Av. Pres. Vargas, 529 — 13º andar.

ASSISTENTE p/escritorio — Procuramos rapaz c/experiencia em correspondência e serviços gerais de Departamento de Pessoal. Otimo ambiente e salário inicial de Cr$ 700,00. A empresa oferece outras vantagens. Tratar Rua 7 Setembro, 88 — Grupo 303.

ESCRITURARIO — C/ boa datilografia p/ firmas no Centro e Zona Norte. Otimos salários iniciais. Necessário boa aparência e desembaraço. Apresentar-se c/ documentos, à Av. Pres. Vargas, 529, 18º andar.

MENOR — Precisamos serviço interno e externo no escritório, Rua Leandro Martins, 22 — sala 513.

MOÇA OU RAPAZ com pratica de escriturar livros diário e razão e fazer balancetes. Precisa-se Largo São Francisco 26 sala 1 310 das 8 às 10 e 16 às 18 horas.

BALCONISTAS

BALCONISTA — Precisa-se para casa de doces finos c/ prática Princesa Isabel 7 loja 13.

BALCONISTA prática — Padaria, Rua Candido Benicio nº 2.135 Hortensia.

BALCONISTA — Precisa-se de rapaz ou moça com prática de abatedouro e casa de aves Rua Sidonio Pais, 13-A — Cascadura.

BALCONISTA — Precisa-se com muita prática de padaria, a Rua Siqueira Campos, 117.

BALCONISTA com prática de padaria com referencias documentos, Rua Humaitá, 148.

FARMACIA — Precisa-se de balconista com bastante prática de balcão e que aplique injeções. Paga-se bem. Rua do Catete, 57.

PRECISA-SE de moças de maior com prática de balcão Rua Barão de Iguatemi 76-A — Praça da Bandeira.

PRECISA-SE um balconista com prática de papelaria, R. Aristides Lôbo, 229 — Rio Comprido.

CONTADORES

AUXILIAR CONTABIL C/prat. indústr. metalurgica favor [illegible] compet. Rua [illegible] 380 P. Lucas.

ASSISTENTE CONTABILIDADE — Pref. téc. class. contas até balancete s/CRC 35/30a. 800 R. Branco 131 s/loja 09.

AUXILIAR CONTABILIDADE — C/ téc. até 30 anos, boa letra, conh. livros fiscais e caixa, [illegible], exp. 2 anos. Cr$ 700 — Av. Pres. Vargas, 633 gr. 1822.

ASSISTENTE CONTABIL — Procuramos c/CRC e experiência em balanços. Salário inicial base de Cr$ 1.000/1.200,00, c/revisão após experiência. Tratar Rua 7 de Setembro, 88 — Gr. 303.

CONTADOR [illegible] Av. R. Branco 151 s/lj. s/09.

CONTABILIDADE — [illegible] Av. 13 Maio 47 s/1307.

CONTADOR — Precisa-se de um de preferencia aposentado [illegible] Cr$ 400,00 [illegible] — Avenida Marechal Floriano, 136 — 1º andar.

CONTADOR — [illegible] Av. Erasmo Braga, 227 gr. 703.

MECANOGRAFO — [illegible]

DATILÓGRAFAS, ESTENÓGRAFAS E SECRETÁRIAS

AUXILIAR SECRETARIA Precisa-se moça esperta e inteligente, idade de 20 a 30 anos, boa aparência p/ serviços gerais de escritório inc. exímia datilógrafa em máquina IBM executiva vir e tratar R. Alcindo Guanabara 24 s/507/8.

DATILOGRAFOS — Bast., prát. máq. convencional. Sal. Cr$ 500,00 KINK — Rua Santa Luzia, 776 — S/902.

DATILOGRAFAS IBM c/ginásio Idade 20/35 sal. Cr$ 600,00 Senador Dantas 117/801.

DATILOGRAFAS 3 p/máq. comum c/ ref. 400/600. 1 p/ maq. elét. IBM esfera 600. 1 p/ Olivetti elét. 500. Av. R. Branco 151 s/lj. s/09.

DATILOGRAFA — Precisam-se 3 Z. Sul para tarde serv. engenh. c/ exp. 18-28 anos tratar 3s. e 5s. após 13 hs. Estr. Vidigal 471 — Leblon.

DATILOGRAFOS (AS) p/serviços prestados p/30 dias. Tratar Av. Rio Branco 185 — 10º sala ... 1 021.

DATILOGRAFA — Horário: das 14,00 às 22,00 hs. Salário inicial: 300,00. Apresentar-se hoje, às 16,00 hs. Av. Ernani Cardoso, 21 s/ 214 — Cascadura.

DATILOGRAFA — Até 30 anos, boa aparência, c/ exp. maq. eletrica e manual, Cr$ 500/550 — Av. Pres. Vargas, 633 gr. 1822.

DATILOGRAFOS (AS) — C/ bastante conhecimentos de serviços gerais de escritório para o Centro. Necessário prática. Sal. inicial de 500/600. Apresentar-se à Av. Pres. Vargas, 529/18º andar.

DATILOGRAFOS — Precisamos, maiores, c/ prática p/ serviços temporários. Tratar na Rua da Candelária 80, 19 and. c/ Sr. Joel das 14 às 16 horas.

ESTENO DATILOGRAFA — Português — Otimos salários iniciais. Firmas no Centro. Necessário prática. Apresentar-se p/ seleção à Av. Pres. Vargas, 529/18º.

ESTENO PORT. 1 300 datilógrafa 750 secretária 1 200 Av. Rio Branco 128 s. 202.

EMBAIXADA DO IRÃ — Necessita urg. secretária(o) c/ ingl. e franc. essencial assinar contrato de transferência c/ a Embaix. para Brasília. Anita Garibaldi, 74/202 (Copacab.) — T. 237-3927, de 8,30 às 12,30 e 14,00 às 17,00.

SECRETARIA — Esteno Port. Ing. sal. 1.200, até 25 anos ou mais secret. c/ maq. Olivett taq. correspondente Port. Inglês prat. 2 anos bom salário. Av. 13 Maio, 47/1405.

SECRETARIA — Até 30 anos c/ datilografia em maq. elétrica, 3 anos exp. Cr$ 900 — Av. Pres. Vargas, 633 gr. 1822.

SECRETARIA DATILOGRAFA c/ prática de serviços gerais de escritório. Boa aparência. Fixo. 600,00. R. Marrecas, 48 — Gr. 902.

SECRET. ESTENO-DAT. — Boa apres. c/gin. solt. Até 30 a. Cr$ 1 000,00 LINK — Rua Santa Luzia, 776 — S/902.

SECRET. DAT. — Boa apres. solt. até 35 a. Sal. Cr$ 700,00 LINK — Rua Santa Luzia, 776 — S/902.

SECRETARIA — Precisa-se com alguma prática, boa datilografia (180 toques). Preferência c/conhecimento de inglês. Salário Cr$ 600,00. Tratar pessoalmente, R. Humaitá, 43/45 com D. Tina.

SECRETARIA BILINGUE (ing. port.). Necessito com boa apresentação e gabarito profissional — Idade até 40 anos. E' para contrato temporário mas, tem direito a férias, 13º e FGTS. Salário 1.500,00 mensais. EUMA — Rua Senador Dantas, 117, Grupo 1.618.

SECRETARIAS 1 Esteno Port. boa dat. 18/30a. prat. 4a. — 1 200 1 dat. p/maq. elet. c/ inglês fluente boa ap. 900. R. Branco 131 s/lj. s/09.

SERRALHEIROS — Para oficina de fabricação e reparações de peças e móveis de aço, que saibam utilizar todos os tipos de soldas e armar estruturas — Favor só se apresentar os que realmente comprovem as exigencias acima — Lojas Americanas, Rua Lopes de Souza nº 35 — Praça da Bandeira.

VENDEDORES E CORRETORES

A SUA CHANCE — Ingresse na mais rendosa das profissões — Ganhe acima de Cr$ 1 500,00 como fixo e comissões. Entrevista c/ o Sr. SOUZA na Av. Rio Branco n. 108, 15º andar.

AUTONOMOS — Necessitamos vendedores para detergente industrial com freguesia própria. Entrevistas a Rua Brasilio Cardoso 685.

BICO 1.000,00. 3 vagas. Só para pessoas que tenham emprego. De ambos os sexos. Entrevistas, R. Dias da Cruz, 155 sl. 603. Ed. [illegible]

CONTATO — Editora de publicação mensal, especializada em assuntos econômicos, precisa de pessoa com instrução de nível secundário que possua facilidade de expressão e revele tendência para trabalho de contato — Sr. Delgado, Rua Carlos de Carvalho, 48.

DEMONSTRADORA INTERNA — Procuramos de boa aparência p/serviço interno. Salário fixo de Cr$ 400,00 e outras vantagens. Tratar Rua 7 Setembro, 88 grupo 303.

FIRMA em expansão admite [illegible]

GANHE 2.000 mensais [illegible]

PRECISA-SE [illegible]

NOVA CHANCE — AMANHÃ

Muitos já estão conosco, exercendo atividade agradável, em ambiente sadio. Somos uma indústria nacional, com sede em São Paulo, e estamos iniciando novas atividades na Guanabara.

Procuramos elementos de "ambos os sexos", excelente apresentação e bom nível de escolaridade — aos selecionados, a emprêsa proporciona um curso rápido e intensivo. "Salário em aberto", de acôrdo com as aptidões demonstradas, mesmo aquêles sem experiência poderão auferir ganhos na faixa de:

Cr$ 4.300,00 mensais

Trazer documentos para contratação imediata. Entrevista sòmente amanhã, 4.ª-feira, das 9 às 20 horas, Hotel Ambassador — R. Sen. Dantas n.º 25 — Sr. Mahomed. (P

SENHORAS E MOÇAS — O Banco Safra de Investimentos oferece grande oportunidade de ingressar no mercado de capitais. Apresentar-se com documentos para o curso à R. do Rosário, 161, Srs. Marçal ou Ricardo.

VESDEDORES c/prática de tipografia e off-set. Fixo Cr$ 800,00 R. Marrecas, 48 — Gr. 902.

VENDEDOR DE MASSAS — Firma distribuidora de massas (produto novo em lançamento) necessita de um vendedor com condução própria, bem relacionado junto aos supermercados e com curriculum. Apresentar-se à Rua Acre, nº 47 — Loja B, no dia 15 (quarta-feira) de 14 às 17,30 horas. Não atendemos por telefone.

VENDEDOR — Capaz, 250/40 anos, c/excelente aparência, ambicioso. Negócio sério para homem sério. Carta fiança 8 mil. Fixo 300 comissão base 800 a 1.500, Av. Rio Branco, 133 189 — 9 hs. Dr. MARCO.

VENDEDORES(AS) — Não precisa prática damos transporte — Rua Carlina, 93 — Olaria, das 13 às 18 hs. Sr. Macedo.

DIVERSOS

APONTADOR — Cr$ 450,00, 3 rapazes, prática contrôle produção p hora prof. trabalhado oficina. — Sen. Dantas 117 s/ 513.

ASSESSORES — Bco. admite (ambos sexos) p/ contato marcar entrevista Tel. 255-2596.

ADMITO moça ou rapaz c/ ótima aparência p/ Rel. Publicas (não é venda), p/contatos alto nivel, 500 fixo mais comiss. — Av. Copacab. 583, s. 1115.

ADMITIMOS dois senhores (as) de ótimo nivel social, aparencia, instrução, boa letra, p/ serv. de pesquisas, vendas. Ensinamos, pagamos bem. Av. Copacabana 605 Gr. 903 — 14/17 hs.

ADMITIMOS: Assistente contab. conh. importação, sub. contador c/ curriculum, datilografas (os), operador Ruf data, maq. elétrica IBM, data. c/inglês, recepcionista data. aux. escritorio, chefe escritorio, caixa contabil. aux. dep. pessoal, apontador — Rio Branco 185, 10º sala 1021.

AUXILIAR de Departamento Pessoal com prática de fôlha de pagamento e cálculos de Previdência Social. Comparecer à Rua Francisco Eugênio, 371.

AUXILIAR — Rapaz/moça. C/ prat. esc. dat. notista fat/arquivista D. Pes. apontador, P/ ind. sec. e rec. e escriturário p/ Bcº. Assist. Social cap/vendedor. Prod. Bebidas. Demonstradora 300, 550 mais. aux. contabeis. Rep. 16 vagas prat. reconciliação c/pagar estr. fiscal 500. 900 op. Burroughs Front feed menor p/ escrit. secret. as/esteno. Port. Corresp. Port. conhec. Ingl. Corresp. Inglês s/ 800 1.300 Av. P. Vargas 435 s/ 605.

ASSISTENTE p/levantamento inventário conh. cont. dat. b/letra s/800,00 Av. Rio Branco 151 — S/lj. s/09.

AUXILIAR COBRANCA c/ prática em serviço interno. Otimo salário inicial. Necessário boa aparência e desembaraço. — Apresentar-se à Av. Pres. Vargas, 529, 18º andar.

ATENÇÃO PROFESSORAS E UNIVERSITARIOS — Ganhe Cr$ 144,00 por dia mais ajuda de Cr$ 360,00 ao mês trabalhando meio expediente. Entrevista com o Sr. Paulo Pinheiro — Av. Rio Branco 142 grupo 1518

AMBOS OS SEXOS — Tôdas as idades, muitas vagas. Ganhos acima de 1 000,00. Entrevistas hoje, 9 às 15 horas. Av. Copacabana, 435, s/ 711.

BANCO — Entrevista ambos os sexos, maiores de 23 anos, para cargos de futuro, ginasial completo. Procurar Sr. Milton. Rosário, 161 de 9 às 16 hs.

BAR outro negócio, sr. confiança oferece-se para tomar conta ou arrendar. Dá fiança, recados por favor fone — 290-6317 — Sr. Erôs.

BANCO admite môças e senhores até 45 anos, ginasial, boa aparência, estar relações públicas. Procurar urgente Sr. Luciano R. Rosário, 161.

CORRESPONDENTES em Português ótimo datilógrafo. Sal. 700 mais abono. Av. 13 Maio, 47 s/ 1307.

CALCULISTAS de contrato financeiro e crédito direto. — Otimo salário. Av. 13 Maio, 47, s/ 1307.

CAIXEIRO com prática, precisa padaria nova Graciosa — Rua Cachambi, 136.

COBRADOR idoneo referencias anteriores com carta de fiança Rua dos Invalidos, 56, loja. Procurar Sr. Sandy — 14 às 16 horas.

CAIXA — Precisa-se, com prática de padaria, referencias, documentos em dia. Rua Humaitá nº 148.

DEMONSTRADORA 1 c/prát. de 3a. boa ap. desemb. 18/25a. 350. R. Branco 131 s/lj. s/09.

EMPREGADA — Precisa mocinha para limpeza salão 7 às 18h. Ord. 100,00. Av. Copacabana, 796 s/304. Tel. 255-4731.

FAXINEIRO: Para casa de familia da alto tratamento, 2 vezes na semana. Peço referências com mais de 1 ano em outra casa de familia. Diária de ——— 20,00. 226-4621. (B

GERENTE DE VENDAS — [illegible]

MOÇAS E RAPAZES — Precisamos de 10 que queiram viajar Brasil e exterior. Ganhos acima de Cr$ 1.500,00. Exigimos curso ginasial, idade de 18 a 23 anos. Rua Hilário de Gouveia, 66, s/[illegible]

MOÇA MAIOR — 630,00 [illegible]

MOÇA precisa com boa aparência [illegible]

ENGENHEIROS DE OBRAS

Emprêsa empreiteira de serviços de terraplenagem, pavimentação e obras de arte de grande porte, necessitando iniciar obras públicas de vulto contratadas nestes setôres, deseja contratar diversos engenheiros civis especializados para sua administração autônoma de campo, na qualidade de chefia e direção direta de cada uma destas obras, tendo em vista que o seu atual corpo de engenheiros se encontra lotado em outras obras equivalentes.

O interessado deverá demonstrar já ter tido experiência específica no setor, durante os últimos cinco anos, na qualidade de engenheiro residente e responsável direto pela administração de obras semelhantes, apresentando um completo e detalhado currículo profissional, bem como dados pessoais, familiares e de sua escolaridade.

Tratando-se de informações que devem ser mantidas em absoluto sigilo para não prejudicar os interêsses dos candidatos, da emprêsa e de terceiros, as entrevistas serão feitas pessoalmente com a diretoria da emprêsa.

Quanto à remuneração e demais condições contratuais, a serem tratadas nestas entrevistas, sugere-se que o interessado apresente suas pretensões, juntamente com o seu currículo.

Os elementos solicitados deverão ser encaminhados em envelopes lacrados, sob o título de "ENGENHEIROS DE OBRAS/EMPREITEIRA", para a portaria dêste Jornal sob o número 008 303.

CIA. ULTRAGAZ S.A.

AUXILIAR DE PESSOAL

Precisamos com 1 ano de prática e curso ginasial completo.

A Cia. Oferece:

- Salário Compensador
- Assistência Médico-Odontológica
- Seguro em grupo
- Outras Vantagens.

Os interessados deverão procurar Dna. Suely à Rua Sete de Setembro, 43 — 11.º andar, das 9.00 às 12.00 hs, munidos de documentação. (P

Afinal, alguém pensou em você...

APOSENTADOS OU PRINCIPIANTES

1/2 EXPEDIENTE OU INTEGRAL

AMBOS OS SEXOS

Você sabe o que é uma oportunidade. É exatamente onde a pessoa pode começar de zero e chegar muito longe, muito alto. Esta é uma dessas oportunidades que uma grande organização operando em 14 capitais, com 4 escritórios na Guanabara em ritmo de sucesso absoluto e sem concorrência, oferece para pessoas de idoneidade moral comprovada, que desejem ganhar acima de Cr$ 3 000 mensais.

- Pagamos comissões à vista e fixo — Registramos em contrato e no I.N.P.S.
- Estamos com cargos de chefia em aberto — Possibilitamos promoções rápidas.
- Não precisa prática. Nós o preparamos em apenas três dias, por curso ultra-eficiente (método único).

Importante — Não trabalhamos com livros, ações, títulos, consórcios, clubes, carnês, imóveis ou terrenos.

Apresentar-se com documentos, das 9,00 às 18,00 horas. Idade mínima 21 anos, à Avenida Rio Branco, 142 (Ed. De Paoli), sala, 512. (P

VENDEDOR GRÁFICO E ORÇAMENTISTA GRÁFICO

Gráfica conceituada, em processo de expansão, procura elementos qualificados, para arranjar serviços e elaborar orçamentos. Condições bastante vantajosas. Cartas para a portaria dêste Jornal, sob o n.º 134509. Guarda-se absoluto sigilo.

MOÇAS — Relações publicas e pesquisa de mercado. Boa aparência. Fixo 400,00. R. Marrecas, 48. Gr. 902.

MOÇAS E RAPAZES sejam independentes. Trabalhem meio expediente e ganhem Cr$ 144,00 por dia mais 360,00 de ajuda ao mês. Entrevista com o Sr. Paulo Pinheiro na Av. Rio Branco, 142 grupo 1518 — Ed. De Paoli.

MOÇA ATE' 16 ANOS — [illegible]

MOÇA para caixa de padaria, precisa-se [illegible] — Botafogo.

OPERADOR "Front-Feed" ou "Ruf" [illegible] rapaz ou moça com prática. Paga-se bem. Av. 13 de Maio, 33 — 6º — S/614.

OPERADOR OLIVET FRONT FEED até 45 c/prat. Mecanografia c/ prat. 2º ciclo até 30 anos — [illegible] Av. 13 Maio, 47 s/ 1406.

OPERADORES 2 Ruf conh. com 550. 1 Front-Feed 600 e 1 Olivett p/Botafogo 500. Av. R. Branco 131 s/lj. s/09.

PRECISA-SE de uma moça e um rapaz para trabalhar em lavanderia, tratar a Rua Soares Cabral, 37-A.

PRECISA-SE de um rapaz de 14 a 16 anos p/ recados. Apresentar-se 4a.-feira às 10 horas na Rua Carlos de Oliveira, 136 — Abolição. Tratar c/ Sr. Ricardo.

PESQUISADORA [illegible]

PRECISA-SE [illegible]

PADARIA — Precisa-se, 2 caixas, 2 caixeiros, 2 padeiros, 2 balconistas e 2 confeiteiros com prática. Rua Dr. Garnier nº 654.

PRECISA-SE de moça para serviço de caixa, que tenha noções de datilografia, Rua Conde de Bonfim, 521-A.

PRECISA-SE de um rapaz menor p/ trabalhar em escritório de contabilidade. Av. Gomes Freire, 55, s/ 24.

RECEPCIONISTA c/ boa datilografia sal. 500, necessário boa aparência e bastante desembaraço, início em firmas no Centro e Zona Sul. Apresentar-se p/ seleção à Av. Pres. Vargas nº 529, 18º.

RECEPCIONISTA — [illegible]

RECEPCIONISTA (meio expediente). Terá de passar no treino. Disque 252-6244. Av. Erasmo Braga. 227/315.

SALVE, SALVE BRASILEIRO (e a brasileira também) S. Paulo, R. G. Sul, Bahia, M. Gerais, Paraná e viva o mundo inteiro. Colômbia, Venezuela tôda A. Latina. Emprêsa jovem lhe dá oportunidade de viajar. Idade 18 a 25. Boa aparência. Bolivar 61 s. 302 Maristela das 9 às 18 hs. Só hoje.

TELEFONISTAS, precisam-se com prática de mesa PBX. Uma para turnante. Outra p/ horário das 16 às 22 hs. Rua Visconde de Pirajá, 254.

TELEFONISTA — Precisa-se com prática de mesa PBX — Estrada Intendente Magalhães nº 177 — Campinho.

TELEFONISTAS PABX c/ prática hor. integral até 30 anos. Otimos salários. Av. 13 Maio, 47 s/ 1307.

PROFISSIONAIS DE INDÚSTRIA

CARPINTEIROS E MARCENEIROS

CARPINTEIRO — Marcineiro pago 5 p/ hora traga ferramenta e comece hoje a ganhar. Prado Júnior 48/413.

CARPINTEIROS de esquadrias — precisa-se. Rua Ipiranga nº 75 — Laranjeiras.

CARPINTEIROS de fôrma de concreto, precisam-se com prática. Rua Tôrres Homem, 1082 — Vila Isabel.

ESTOFADOR — Precisa-se para trabalhar em Teresópolis. Tratar Rua Gal. Polidoro, 83 — sobrado Tel. 246-4517.

MARCENEIROS para armários embutidos precisa-se de bons Afonso Pena 71 das 8 às 9.

CONSTR. CIVIL

PINTOR — Preciso. Rua Cerqueira Daltro 425 — Cascadura.

PRECISA-SE um pintor, um meio oficial de pintor com ferramentas. R. Maris e Barros nº 1 061 box 7 — Cardoso.

PRECISA-SE pedreiro e servente Rua Barão de Cotegipe nº 124 — Vila Isabel.

SERVENTE — Precisa-se para obra, documentos: Carteira de Saúde — Abreugrafia. Tratar Rua Bernardo Teixeira, 93 Vicente de Carvalho.

ELETRICISTAS E RADIOTÉCNICOS

TECNICOS de rádio e TV, precisa urgente. Praça Vereador Antônio Cunha, 36 — Austin, Est. do Rio.

TECNICO TV-RADIO TRANSISTOR — Precisa-se na Rua Babilônia 494-G. Procurar Sr. Altamiro.

GRÁFICOS

IMPRESSOR — Máquina Minerva, precisamos. Rua Cachoeira, 20-F, (Brás de Pina).

PRECISA-SE impressor Minervista competente máquina dupla oficio Rua Joaquim Silva, 104, Lapa.

PRECISA-SE de impressor de máquina plana — Tratar c/ Fernando — Rua Marquês de Abrantes, 41.

TIPOGRAFIA — Precisa-se de um meio oficial impressor. Rua Luiz de Camões 112 — Centro.

TIPOGRAFIA — Meio oficial impressor. Pode ser menor tratar Maris e Barros, 1147 parte da manhã.

TORNEIROS, FRESA. E AJUSTADORES

TORNEIRO MECANICO COMPETENTE — Precisa-se, apresentar-se a Rua Santa Alexandrina nº 307 Rio Comprido.

TORNEIRO — [illegible] Rua [illegible] 380 — P. Lucas.

DIVERSOS

FOGUISTA — Fábrica Café Globo, precisa c/ prática de [illegible]. Tratar Rua [illegible], 28 — Santo Cristo.

FABRICA de bôlsas, precisa-se de moças com prática [illegible]

SECRETÁRIAS

Emprêsa de grande porte, no Centro, precisa para admissão imediata:

Pede-se:	Oferece-se:
Ótima apresentação	Salário compensador
Experiência anterior comprovada em carteira	Ambiente de alto nível
Exímia Esteno-datilogr.	Serviço Médico-Social
Idade até 35 anos	Restaurante próprio
Horário integral	

Apresentar-se, munida de documentos e uma fotografia 3x4, à Av. Rio Branco, 156 — sala 725. (P

OFÍCIOS E SERVIÇOS

ALFAIATES E COSTUREIRAS

ACABADEIRAS — Menores aprendizes de costura. Tratar com Jotal. Rua Fco. Bernardino, 33-A — Riachuelo.

COSTUREIRAS — Precisa-se p/ malharia com prática. — Tratar Rua Peçanha da Silva, 360 — Jacaré — Depto. Pessoal.

CORTADEIRAS — Precisa-se p/ malharia c/ prática. Tratar Rua Peçanha da Silva, 360 — Jacaré. Depato. Pessoal.

COSTUREIRA para malharia com experiencia em blusas e camisas. Precisa-se. Fone 246-1163. D. Lúcia.

CAMISEIRA overloquista sabendo fazer colarinho e duas calceiras completas. Rua Pereira de Almeida, 29, l J. Matoso.

COSTUREIRAS E ARREMATADEIRAS — Precisam-se p/malharia. Rua José dos Reis n. 1716 — Pilares.

OFERECE-SE costureira c/ longa prática de oficina p/ casa de familia. Trat. fone 230-5233.

PRECISA-SE cortadeira c/prática para boutique de roupas finas. Tratar: Maria Quitéria nº 68 apt. 201 D. Lúcia.

BARBEIROS E MANICURES

BARBEIRO — Precisa-se na Barbearia do Aeroporto do Galeão que seja bom e de boa aparência de fino trato. Tratar de 12 às 15 horas.

COPACABANA — Precisa-se de manicure, boa aparência que trabalhe bem. Rua Figueiredo Magalhães 147/204.

CABELEIREIRO — Precisa-se de manicure profissional com muita prática. Mada's Av. N. S. Copacabana 540 s. 508 GB.

MANICURE — Atende à domicílio. Tel. 255-3060 — D. Didi.

PRECISA-SE de ajudante de cabeleireira, Rua Francisco Sá 95 loja N Copacabana.

PRECISA-SE de um cabeleireiro na Praia de Botafogo, 340 ll. 9.

PRECISA-SE de manicure para barbeiro. Paga-se salario ou comissão. R. Conde de Agrolongo 417 — Penha.

SAPATEIROS

SAPATEIRO — Precisa-se de um montador e um caixeiro de balcão. Rua Delfina Enes nº 154 A e B.

SAPATEIRO — Precisa-se de um oficial para consertos (biscates). Rocha Fragoso, 12. Vila Isabel.

SAPATEIROS — Precisa-se de caixeiros de balcão (arrematadores de sapatos), para calçados de senhores (profissionais). Calçados Ramos Ltda. Rua Ceará nº 242 (próximo à Praça da Bandeira).

ENFERMEIRAS E LABORATORISTAS

AUXILIAR ENFERMAGEM — Precisa-se c/ diploma, p/ trabalhar em clinica geriátrica. R. Conde de Bonfim, 497 depois de 9,30 hs.

OFERECE-SE — Auxiliar de enfermeira ou acompanhante para doentes ou pessoas idosas — Otimas refs. Tel. 221-0260.

GARÇONS, COZIN. E GARÇONETES

AJUDANTE DE COZINHA, moça com prática para pensão. R. Uranos, 1001 sobrado, Ramos.

AJUDANTE DE FORNO com prática — Paula Freitas, 55-A.

ADMITE-SE moças de boa aparência, com prática de padaria e lanchonete. Av. Mem de Sá 166 loja.

BAR-RESTAURANTE — Caixeiro, precisa-se com prática de copa e salão, paga-se bem. R. Barão de Mesquita, 124.

COPEIRAS para pensão, precisa dou preferencia a quem durma no emprego. Paga bem. R. Barão de Ubá, 96 — P. Bandeira.

COZINHEIRA — Com prática de pensão precisa Av. Franklin Roosevelt, 84 ap. 402 — Paga-se bem.

COZINHEIRA com prática de restaurante e lanches em geral — Rua Figueira de Melo, 395.

COZINHEIRA com prática em comida e salgadinhos, precisa-se. Av. Brás de Pina, 17-A — Penha — Depois das 7 horas.

COPEIRO — Com prática para lanchonete que saiba fazer minutas. R. Voluntários da Pátria, 286-A.

COPEIRO c/prática tratar R. Alfândega, 52.

COZINHEIRA com prática restaurante e salgadinhos. Rua Sorocaba 810 Botafogo.

EMPREGADA — Precisa-se para bar que entenda de salgadinhos, Rua Castro Alves, 210 — Méier.

GARÇONETE — P/ pensão, maior, boa aparência, c/prática. R. Fonseca Teles 190. São Cristovão.

GARÇON — Precisa-se de um para bar e restaurante. Praça Mal. Hermes 27 — Santo Cristo.

LANCHEIRO — Especialista e c/ muita prática precisa-se. Tratar no restaurante do Rodoviária na Av. Francisco Bicalho 1 2º pav. loja 225. 9 hs.

PRECISA-SE de cozinheiro, lancheiro a Rua Uranos 1259 — Olaria.

PENSÃO — Precisa-se arrumadeira prática boa aparência. Rua Andradas, 133 sob.

PRECISA-SE — Empregado para café em p4. Rua Uruguai nº 269.

PRECISA-SE copeiro com prática Rua Visconde de Pirajá, n. 132-A.

PRECISA-SE 4 pessoas, 6 cozinheiras c/ prática e de boa aparência, virem c/ documentos e Ref. Pres. Dutra, 870, Jardim América. Ponto Carioca ao lado da Pôrta Presidente.

PRECISA-SE rapaz até 18 anos [illegible] prática pensão. [illegible] Rua Santa Luzia 405 [illegible] Castelo.

PRECISA-SE de copeiro ou copeira, com prática. Rua do Catete nº 195.

PRECISA-SE de pessoas c/ prática de pensão [illegible] R. Buenos Aires nº 319 and.

PRECISA-SE — Cozinheira com prática Rua [illegible] 114.

PRECISA-SE uma cozinheira com prática de salgadinho e uma copeira. Tratar na Rua Barão da Gamboa 176.

PRECISA-SE de um lancheiro profissional. Av. Ataulfo de Paiva nº 994-A.

CHOFERES

MOTORISTA — Funcionário aposentado oferece-se p/ casa particular, p/ viajar. R. Ipiranga, 73, ap. 202, Laranjeiras — Não tem tel.

MOTORISTA — Necessitamos com experiência para emprêsa de transportes. Apresentar-se à Rua 7 de Março 244 com documentos.

MOTORISTA — Particular p/diretoria. Carro Galáxie. Exige-se: boas referências. Sal. 500. Rua Senador Dantas 38 s/33.

MOTORISTA TAXI — Volks — Precisa-se c/depósito 1 500 — Diária 25,00 — Av. Rio Branco, 185 s. 1827 — 10hs.

MOTORISTA para carreta empresa de transportes admite c/ prática. Rua Diogo de Vasconcelos 98 ponto final do ônibus 900 Manguinhos .

MOTORISTA — Diretoria, 25/35, terno/gravata, referencias, por escrito, salário 500, Almirante Barroso 6 s/1.308.

MOTORISTA — Guiando na GB mais de 5 anos, particular, more na Z. Sul. Com 25/40 anos. Educado, fino trato. Lavar 2 carros. Viajar. Servir inclusive alguns domingos. Cr$ 450,00 secos. Av. Rio Branco, 133-189, QUEIROZ. 10hs.

PARTICULAR — Precisa-se chauffeur c/minimo 15 anos de carteira, dá-se preferencia a aposentado ou reformado. Exige-se referências e documentação em dia. Tratar a Av. Franklin Roosevelt, 39 — 15º grupo nº 1502. Depois das 13 horas. E' favor não se apresentar quem não estiver nas condições acima. Ordenado 500,00.

MECÂNICOS E LANTERNEIROS

LANTERNEIRO 2 meios oficial de pintor e um pintor. Rua Victor Braga 234. Nilópolis.

PINTOR DE AUTOMOVEIS — Precisa-se para começar hoje — Rua Cachambi, 56.

PINTOR DE AUTOMOVEIS — Profissional competente — Precisa-se a Rua da República, 31 — Quintino.

PINTOR AUTOMOVEIS — Procuro um oficial e um auxiliar de pintura p/serviços por empreitada. R. Bambina 42 — Bot.

PRECISA-SE meio-oficial lanterneiro com prática. Tratar Rua Marquês Pombal nº 5/11 — Sr. José.

DIVERSOS

CANTINA — Precisa-se de moça de boa aparência, para lavar roupas e pratos. Rua dos Inválidos nº 174 sob.

CONFEITEIRO c/prática precisa-se Rua Miguel Lemos 99.

FOTO — Precisa-se de uma pessoa com prática de estúdio que saiba retocar negativo. — Rua Figueiredo Magalhães, 598 — Loja 85.

HOTEL — Precisa de uma arrumadeira — faxineira p/ todo serviço. Tratar c/ documentos R. Ferreira Viana 20.

HOTEL — Precisa p/ portaria e demais serviços de senhor casado c/ mais de 26 anos de idade, lendo e escrevendo bem. Tratar c/ documentos. R. Ferreira Viana 20.

PRECISO moça para trabalhar em foto. Av. Mem de Sá nº 164 sob.

PADARIA — Precisa-se de ajudante de confeiteiro e caixeiro com prática. Rua Bolivar 92-A. Copacabana.

PRECISA-SE forneiro à Rua Bulhões Marcial nº 391 — Parada de Lucas.

PRECISA-SE de cozinheira para Embaixada, além de ser banqueteira, que conheça a cozinha internacional. Oferece-se excelente ordenado dependendo da capacidade profissional. Pede-se referências. Av. Atlantica 2 212/501.

PRECISA-SE estofador competente reformas — Costureira capas cortinas prática — R. Dom Gerardo, 64 loja F — Mauá.

PRECISA-SE — Ajudante de confeiteiro c/ prática. R. Aires Saldanha, 104 — Copacabana.

PRECISA-SE de polidor c/ prática. Galeria São Pedro. Av. Princesa Isabel, 450-D.

PRECISA-SE — Enfermeira auxiliar c/pequenos cursos p/trabalhar em Correias. Inf. 234-1253.

PRECISA-SE — Casal s/filho que entenda de pedreiro e pintura dá-se moradia. Trat. Rua Gal. Roca 778 s/707.

PRECISA-SE de lubrificador e lavador. META — Laranjeiras, 47.

PADARIA — Precisa-se de um confeiteiro o mestrinho, (mesmo aposentado). Tratar à Rua Dona Romana, 367.

RELOJOEIRO — Precisa-se na Rua Real Grandeza nº 316 — Botafogo. (B

RAPAZ — Oferece-se para serviço interno ou externo, ou ajudante de mecanico. Recados Sr. Nelson 232-0421.

RAPAZ — Auxiliar mecanico preferência em relógios de ponto. Rua Leandro Martins, 22 — sala 513.

RAPAZ forte p/ serviço de limpeza. Precisa-se. Av. Mem de Sá, 69.

SERVENTE E LAVADOR DE AUTOMOVEIS — Precisa-se de um. Idade minima 30 anos. Apresentar-se com documentos, entre 7 e 8 horas hoje, Largo de São Francisco, 26 sala 515.

TRICICLISTA — Precisa-se com prática de lavanderia e tinturaria e conheça bem a Tijuca. Paga-se bem. Tratar na Rua Soares Cabral, 37-A.

VIGIAS NOTURNOS — Precisa-se de 2 para Clube Campestre, de preferencia quem reside em Campo Grande ou em Nova Iguaçu. Salario Cr$ 300,00. Apresentar-se hoje de 8,30 às 9,30 horas, c/ documentos, Largo de São Francisco, 26 — sala 515.

VIGIA — Precisa-se: noturno e diurno. R. Teixeira Júnior, 441 exige-se referências.

Estudantes

Exp. integral Cr$ 1 400,00
Meio exp. Cr$ 700,00

Comparecerem c/documentos das 9:30 às 15,00 hs, Av. Mal. Floriano, 38 Sala 401, para seleção somente dia 14-09-71.

Supervisores(as) Chefes de vendas

Salarios acima Cr$ 2 000,00. Entrevistas: Sr. Luiz Alberto Av. Rio Branco 142 — grupo 1518 — Das 10 às 13 horas.

Auxiliar de contabilidade

Com larga experiência em serviços gerais de contabilidade, para trabalhar em indústria na Zona da Leopoldina em regime de tempo integral. Cartas com pretensões para o n.º 074 044 na portaria dêste Jornal. Exige-se sólidas referências.

Cravadores

Precisamos cravadores para trabalhar em peças de Joalheria. Os interessados devem se apresentar à Av. Rio Branco, 173 — 13.º andar — Sr. Herbert.

Motoristas vendedores

PLUS VITA, ampliando s/ quadro de vendas, está admitindo *Motoristas-Vendedores*, com dois anos de profissão, para trabalhar em Chevrolet-Brasil e Kombi. Paga-se salário fixo, comissões e prêmios por desempenho. É necessário ter facilidade de cálculos para emissão de notas Fiscais. Tratar na Estrada Velha da Pavuna, 1 148 — Inhauma.

Môças

Para departamento de Decoração c 300,00 + 10,00 ajuda de custo diário.

IDADE: 18/30 anos — Boa aparência.

Curso científico ou equivalente — facilidade de comunicação

Seleção: Av. Rio Branco, 156 — s/ 3118. Ed. Av. Central. (P

PROFISSIONAIS LIBERAIS

ADVOGADO — Consulta grátis — Desquite, anulação de casamento, inventário, despejo, cobrança de dívidas, causas trabalhistas e criminais — Dr. [illegible] Av. Rio Branco, 185, sala 1615 — Telefone 232-6967. Das 9 às 19 horas.

BACHAREL CIENCIAS CONTABEIS — Boa apres. até 35 anos, c/CRC prát. 5 anos Sal. 2 500,00 LINK — Rua Santa Luzia, 776 — s/902.

DESENHISTA — [illegible] em refrigeração, chapeamento e caldeiraria e outro com [illegible] em proj. de caldeiras e [illegible]. Cr$ [illegible] — Av. Pres. Vargas, 633 gr. 1822.

DESENHISTAS — Otimos salários p/ [illegible], p/ arquitetura e copistas — Av. 13 Maio, 47 s/ 1307.

ECONOMISTA — Otimos salários com prática, com prática em empresa financeira até 35 anos. Av. 13 Maio 47 s/ 1307.

ENGENHEIRO ELETRICISTA recém-formado, desenhista mecânico, projetista industrial e desenhista projetista [illegible] — R. Branco, 181 — 10º s/1007.

ORÇAMENTISTAS — Rapazes com prática comprovada. Sal. inicial 900. Av. 13 Maio, 47, s/ 1307.

VEÍCULOS, EMBARCAÇÕES E ESPORTES

AUTOMÓVEIS E VEÍCULOS DE CARGA

AERO 67 — Muito bom estado. Troco financio. Rua das Laranjeiras, 147-B. Tel. 265-6550. Aberto até 21 horas. VINHAIS VEÍCULOS.

AERO —Compro na hora pago a dinheiro o melhor preço. Rua Maria Amalia 67. Tijuca. Tel. 238-3891.

AERO WILLYS — Aceito em troca de Volks 0 km. Temos tôda a linha 72. Financiamos até 36 meses com troco na troca. BIT-TIG — Estrada Intendente Magalhães, 261 — Campinho — Tel.: 390-2939

AERO — Compro pago à vista qualquer ano. R. Marquês Abrantes, 82-A (ao lado Chur. Recreio). 20h sáb. 17h. Dom. 12h.

AUSTIN A-40 — 52 — (Ovo de Páscoa). Ver à R. da América, 208 — Ac. of.

AUSTIN A40 — Muito bom de tudo motivo viagem vendo 1.300. Ac. oferta. Saravatá, 35-E. M. Hermes.

AERO WILLYS 67 — Estado de nôvo equipado carro de médico à vista 8.200. Fac. c/ 2.000 Trav. dos Tamoios, 32. Flamengo.

AERO 1966 — Rádio, pneus novos, bom estado p. 5.600 ao 19. Av. Paris 273 Bonsucesso.

AERO 1966 — Rádio, pneus b/ branca p. 5.800 ao 19. R. Leopoldina Rêgo 248 Olaria.

AERO 64 — Bom estado à vista ou ent. 1.200 e 24X236. R. Santa Alexandrina, 124. Rio Comprido. Atendemos sáb. e domingo e 3a. estudo financiar sem fiador.

AERO 67 — Azul, rádio, p. novos troco ou fac. até 36 m. R. B. Mesquita 174 E t. 234-6876.

AERO NOVISSIMO — Excelente estado, equipado fin. c/ 950,00. São Francisco Xavier, 189. 254-0647.

AERO 64 — Vende troca financia Av. Edgard Romero 364 fone 390-1490.

AERO 62 — Lat. s/batida, mec. excelente, capas, rádio, pn. novos, etc. Bom preço ao 19. José Higino, 84/102 após 12 h.

AERO WILLYS 67 financiamos longo prazo. R. Visconde de Cairu, 75 Tel. 264-4912 ramal, 17 Jorge.

AERO WILLYS 65 — Entrada 2.000 e 24 x 370, aceito troca. Rua Escobar, 40. Tel. 234-6136.

AERO 63 — Vdo. maq. nova, tudo nôvo, suj. a testes. Tr. 229-2219 — 229-6088 Douglas.

AERO WILLYS 1967 — A tôda prova equipadíssimo troco e fac. 30 m. — Av. Suburbana, 4704.

AERO 66 — Ao 1º que chegar, 6.000 à vista. Troco facil. c/1.600. Equip. R. Pereira Nunes 419.

AERO WILLYS 1964 — Azul, equipado, estado excepcional, 4.850,00 à/vista ou 1.700 ent. e 28 x 250 — Carro de particular. 234-4538, Dr. Carlos.

AERO 66 — Equip., est. nôvo, à vista. Troco, fac. 2.700 s/30ms. R. S. Fco. Xavier, 342 — TROIA — T. 228-6839.

AERO WILLYS 66 — Equip., único dono, supernovo. Vendo vista ou posso facilitar 24 meses. R. Matoso, 202 — Tel. 254-1316.

AERO 67 — Equip. excelente est. A vista troco fac. 2.600 s/30 ms. R. Mariz e Barros, 554. TROIA. T. 234-3212.

AERO 64 — Excelente estado, financio c/1.500 entr. e saldo 24 meses 279,00. Rua São Clemente, 45-A.

AUTOMOVEIS NACIONAIS — Pago bem à vista. Av. Suburbana, 4704.

AERO ITAMARATY 1967 — Unico dono, equip. Preço e condições excepcionais. R. Conde Bonfim, 25-H.

ADQUIRA ainda hoje (antes do aumento) s/Dodge Dart zero. Tôdas as facilidades. Entrega imediata. Os melhores planos de financiamento e a maior avaliação do s/auto. Av. Atlantica esq. Djalma Ulrich (posto 5). Nova Texas. Até 22 hs. 236-7781 256-6230.

AUTOS USADOS — Kombi 68 — Rural 69 — Corcel 69 — Itamaraty 67 — Variante 70 — Largo da Gloria 32 — Catete.

AERO WILLYS 1963 — Vende a vista, facilito 30 meses 3.000 entrada ver Rua Riachuelo 48-A Loja.

AERO 63 a 69 1.100,00. Saldo comb. Troco R. Mariz e Barros, 72 e R. Conde Bonfim, 40.

AERO 66 — Equip. est. novo lindo à vista troco fac. ... 2.800,00 s/ 30 ms. R. Mariz e Barros 554 TROIA t. ... 234-3212.

AUTOMOVEL Karman-Ghia, Variant, TL 72 — Vende-se sem lucro consorcio por motivo de viagem 228-6213.

AERO 61 — Muito bonito — Compre pela entrada — 2.100 — e mais 24 de 90 — Não precisa fiador, e leve na hora mesmo. R. 24 de Maio, 325 tel. 281-0491.

AERO 64 — Lindo — Compre pela entrada de 3.800 e mais 24 de 90. Não precisa fiador, leve o carro na hora mesmo. R. 24 de Maio, 325 tel. 281-0491.

AERO 65X63 — Equipados revisados — 1.600,00 24X210,00 Dias da Cruz 335 — Loja G-H.

AERO 67 — Otima conservação, vendo à vista, troco e fac. saldo 24 ou 30 meses, R. 24 de Maio, 316 L.Q e 415 — Tels. 281-0143 e 261-3407.

BUGRE 65 e 63 novos OK equipa carroceria moderna à vista tr. e fac s/ 2.000 ent s/ 24 ms Mariz Barros 665 228-3422.

BUGRE 63 — Lindo sorte côr grenat, super esporte [illegible] c/1.000. São Francisco Xavier, 189 — 254-0647.

CORCEL 69 — 4 portas, Stand. Otimo estado. Troco, financia até 30 meses. Rua das Laranjeiras, 147-B. Tel. 265-6550. Aberto até 21 horas. VINHAIS VEÍCULOS.

CORCEL GT 69 — Verde — Teto vinil — Superequipado. 11.900 à vista — Troco e facilito até 30 meses — Rua Camerino nº 81 — Tel.: 243-5393.

COMPRO automovel em qualquer estado pago à vista. Vou em sua residencia. Telefone 281-0491.

COMPRO — Qualquer carro nacional mesmo s/ consêrto — Gordini, Aero, Simca, Kombi, Karmann-Ghia, Volks, Opala, Corcel, Galaxie, Dodge, pago à vista [illegible]. Vou à sua casa. Empresto dinheiro c/ garantia do seu carro. Trocamos. R. Sta. Alexandrina, 124 Rio Comprido — [illegible] 234-2474. Atendemos domingo [illegible].

CORCEL — Aceito em troca de Volks 0 km. Temos tôda a linha 72. Financiamos até 36 meses com troco na troca. BIT-TIG — Estrada Intendente Magalhães, 261 — Campinho — Tel.: 390-2939.

CORCEL — Compro pago à vista melhor preço GB. R. Marquês Abrantes, 82-A (ao lado Chur. Recreio) 20h. sáb. 17h. dom. 12h.

CHEVROLET 62 — [illegible]

CORCEL 71, 70 E 69 — Luxo e standart, [illegible] a melhor qualidade e o melhor preço [illegible] R. 24 de Maio, 316-L.Q e 415 — Tels. 281-0143 e 261-3407.

CAMINHÕES CHEVROLET — BASCULANTES — Vendem-se anos 51 — 57 — 58 — 60 ou aluga-se a partir de Cr$ ... 10,00 por hora — Tratar Padre Ceccaroni nº 66 — Suelro — fone 230-6814.

CARRO — Opala 1970 luxo. Vende Cr$ 17.000,00. Tratar Geraldo 237-0838.

CAMARO 68 — 6 cil. mecanico, alavanc. no solo, estado nôvo, ray-ban. 238-2167. Luiz dos Impalas.

CHEVROLET VERANEIO 67 — vendo ou troco, mec. 100% precisando lanternagem. Estofamento nôvo. Rua dos Carijós, 70 — Meier — José — 281-5023.

CHEVROLET 1957 — Unico dono todo original de fábrica, sem podres — rádio p. etc. Urgente 3.000 — T. 32-9212.

CHEVROLET 59 — 100% de mecanica 6 cil. Vendo ou troco. R. Correia Dutra, 166-D. Catete.

CORCEL 70 — Coupe luxo, teto vinil, novíssimo, à vista ou 3.500 e 24 x 600. Outros pls. troco. Br. Mesquita, 218-A. 264-2775.

CORCEL COUPE LUXO 69 — Estado zero suspensão 1971, grenat. Facilito longo prazo. Barão de Mesquita, 205-B.

CORCEL 69 — Estado de nôvo. Rev. à vista 9.400 ou 2.000 e 30x397,00. R. Barão de Mesquita, 116. Tel.: 234-5197.

CORCEL 70/71 — Coupé luxo, o mais nôvo da GB. Ent. 4.500 rest. comb. Aceito troca. R. 24 de Maio 316-M tel. 281-6576. Compro s/carro.

CORCEL 70 — Coupê, vermelho, teto vinil, etc. Impecável. Nôvo. Troco ou fac. R. Barão Mesquita, 769. Tel. 238-8317.

CAMARO 68 — RS super equip. linda côr estado de 0k. V. troco fin., R. S. Francisco Xavier, 400 t. 264-2221.

CHEVROLET IMPALA 1960 — Sport Club coupê, é o maior luxo, direção hidráulica, caixa automática à vista preço genial — Rua Gal. Espirito Santo Cardoso, 326.

CHEVROLET — Vende-se anos 54 por 1.950 — 55 por 1.900 — 57 por 2.650 e um 60 coupê e outro 60 de 4 portas. Preço na hora. Também compramos Chevrolet — Rua Gal. Espirito Santo Cardoso, 326.

CORCEL 70 coupe luxo equipadíssimo. Bancos reclinaveis, teto vinil etc. Financio até 36 meses — Aceito troca. — Tel. 226-6578.

CORCEL CUPE LUXO 69 — Branco, equip. troco e facilito até 30 ms. Rua Gen. Polidoro, 185. Tel. 246-5723.

CORCEL/ 71 — 0k., coupe luxo suprequip. etc. Ent. 4.500, s/ 30m. A vista ab. tabela. Lavradio, 206. T. 242-0201.

CORCEL/69 — STD — 4 p. c/ rádio, etc. Ent. 2.900 s/ 30m. Ac. troca. Lavradio, 206. T. 242-0201.

CORCEL COUPE LX 70 — Ult. série. Caramelo pouco rodado. Superequip. Vendo c/ 4.000 ent. rest. 590m. Av. Gomes Freire, 803-B. Aceito troca. T. 222-2811.

CORCEL LUXO 69 4 portas, financiado a longo prazo. Rua Visconde de Cairu, 75 Tel. 264-4912 Sr. Athaide — Ramal 17.

CORCEL CUPE LUXO 69, 70 e 71, trocamos e financiamos longo prazo. Rua Visconde de Cairu, 75 Tel. 264-4912 Ramal 17 Jorge.

CORCEL 1969 — Entrada: Cr$ 2.400,00, 24 prestações de Cr$ 624,00. Ag. Campo Grande de Autom. Ltda. Av. Cesário de Melo, 953. C. Grande-GB. Tel.: 394-1536.

CHEVROLET — 3.100 60 — tipo Jardineira excepcional, ótima para colégio. Vendo base à vista Cr$ 3.000,00 Av. Gomes Freire 803-B T. 222-2811.

CAMINHÃO — Chevrolet 66, basculhante. Vendo pela melhor oferta ou troco x taxi. R. Joaquim Palhares, 72.

CAMINHÃO MERCEDES 59 — Carroçaria fechada, vendo pela melhor oferta à vista na Av. Suburbana nº 7 154. — Abrilisãn.

CORCEL 71 — 0 Km. 2 portas, à vista 17.400 ou ent. de 3.400 e 680 mensais. Aceito troca. Rua Escobar 40 — Tel. 234-6136.

CORCEL 69 — 4 portas, entrada 3.000 e 550 mensais. Ver Rua Escobar 40. Tel. 234-6136.

CORCEL 1969 — 51 amarelo 4 p. equip. radio Blaupunkt 5 p. novos vendo CDC — R. Gal. Polidoro nº 168 — Tel. 226-6955 até 21 hs.

CORCEL 1970 — 2 portas, carb. duplo, a tôda prova. Troco e fac. até 30m. Av. Suburbana, 4704.

CORCEL — Coupê 70 e GT. Vista. Troca, facilita, R. S. F. Xavier, 342-C — Tel. 234-3833. Galaxie 68 equipado, estado zero. Vista, troca, facilita. R. S. F. Xavier, 342-C — Tel. 234-3833.

CHRYSLER ESPLANADA 1967 — Equip., conserv., equip. Apenas Cr$ 2.000 entrada. R. Conde Bonfim, 25-H.

CORCEL 70 coupe de luxo, troco, fin. até 30 meses. Av. Augusto Severo, 292-A. Tels. ... 252-8484 e 252-7937.

CHEVROLET zero km 1971 — Diesel e gasolina. Grandes facilidades. IAMSA. Rua de Resende. 147 Tel. 252-2644.

CHEVROLET BASCULANTES ... 1970 — Excelente. Grandes facilidades. IAMSA. Rua de Resende 147 Tel. 252-2644.

CHEVROLET 1970 — Carroceria. Excelente. Grandes facilidades. IAMSA — Rua de Resende, 147 Tel. 252-2644.

COMPRO automovel em qualquer estado pago a vista. Vou em sua residencia tel. .... 281-0491.

CHEVROLET PICK-UPS — Zero km. 1971. Grandes facilidades. — IAMSA. Rua de Resende, 147 Tel. 252-2644.

CORCEL BELINA — Zero km. Melhores planos — melhores trocas — IAMSA — Ford. Rua do Resende, 147. Tel. 252-2644 e Av. Mem de Sá, 192. Tel. 252-5609 e 252-5860.

CHEVROLET DIESEL 1968 — Otimo estado Grandes facilidades — IAMSA. Rua de Resende, 147 Tel. 252-2644.

CORCEL 69, 4 portas c/rádio um só dono [illegible]. Financio em 30m. Barão Mesquita, 205-B até 18h.

CORCEL 69 — 4 p. luxo — Novíssimo vendo bom preço troco facilito R. Arnaldo Quintela 71 246-1126.

CORCEL 69/70. Troco e financio. R. Mariz e Barros, 72 e R. Conde Bonfim 40.

CORCEL 70 — Azul e preto, em estado de novo, à vista ou c/ 3.000 de entrada e 24 x 549,00 CLIPER S/A. Av. Visc. de Niteroi, 1 298. Tel. ... 264-8917.

CORCEL 71 — Para pronta entrega, c/ desconto especial, à vista ou pelo CDC — CLIPER S/A. Av. Visconde de Niteroi, 1298. Tel. 264-8917.

CORCEL 69 — Luxo, mod. 71, equipado. Aceito troca ou fin. 24 meses. R. Conde Bonfim, 66-A. T. 234-9909.

CORCEL 70 — Luxo — Vermelho troco ou fac até 36 ms s/ entrada R. B. Mesquita 174-E T. 234-6876.

CHEVROLET 61 coupé Bel-Air — 3.500 à vista é um luxo. Troco Rua São Januário, 538.

CHEVROLET C-14 cab. dupla 1967 [illegible]

DKW 64 a 67 1.300,00. Saldo comb. Troco R. Conde Bonfim, 40 e R. Mariz e Barros, 72.

FORD na ZONA SUL
é só com a
SEDAN

DIÀRIAMENTE ATÉ 20 HS. - DOMINGOS ATÉ 12 HS.

CARROS NOVOS
- CORCEL
- LTD
- GALAXIE
- RURAL
- JEEP
- UTILITÁRIOS

CAMINHÕES
F-100 — F-350
F-600 — F-750

CARROS USADOS
70 — BELINA, equipada
70 — VOLKS, várias côres
69 — VOLKS, c/ 12 mil rodados
69 — CORCEL, 4 portas, revisado
69 — GALAXIE, c/ 18 mil rodados
68 — ITAMARATY, est. de nôvo
67 — KOMBI, est. de 0 km.
67 — SIMCA, a + nova da GB

36 meses, com "Financiamento Próprio".
As mais altas avaliações nas trocas. Crédito imediato.
● ● ● ● ● ●
Av. Princesa Isabel, 481
(Junto ao Túnel Nôvo - COPACABANA)
LOCAL DE FÁCIL ESTACIONAMENTO
Tels.: 255-2810 - 255-0139

CAMINHÃO 1970, tipo F-350, estado 0k. 5.000,00 ent. 806,00 por mês ou outros planos, vista ac. oferta, troco. R. Licínio Cardoso, 261-A.

DKW SEDAN 66 — Azul. Rádio pneus novos etc. 5.200 s/oferta. Financio c/1.500. R. Magalhães Castro 140 tel. 261-6274.

DKW VEMAGUET 65 — Ultima série, ótimo est. equip. c/peq. ent. saldo a combinar sem fiador ac. troca, 24 de Maio 411 fundos.

DKW 67 Belcar S equip. excelente est. pns novos a vista tr e fac c/ 1500 ent s/ 24 ms Maris Barros 665 228-3422.

DART 69 — Equip. único dono lindo. A vista troco fac. 3.000 s/36 ms. R. S. Fco. Xavier, 342. TROIA. T. 228-6839.

DKW — Pago 61 a 3.000 — 62 a 3.500 — 63 a 4.000 — 64 a 4.500 — 65 a 4.700 — 66 a 5.200 — Rua Gal. Polidoro nº 168-B — 226-6955.

DART 71 — Luxo 2 portas equip. Pouco uso. Vendo troco fin. R. S. Francisco Xavier 400 t. 264-2221.

DODGE DART ZERO — Pronta entrega (ainda sem aumento). Tôdas as facilidades. Os melhores planos de financiamento e a maior avaliação do s/auto. Av. Atlantica esq. Djalma Ulrich (Pôsto 5). Nova Texas até 22 hrs. 236-7781. 256-6230.

DART LUXO — Equipado unico dono. Financio até 36 meses — Aceito troca. R. Real Grandeza 74-B Tel. 226-6578 — ROTOR.

DKW VEMAGUET 66 — Impecável, equipada, nova. Troco ou fac. R. Barão Mesquita, 769. Tl. 238-8317.

DKW VEMAGUET 61 — Mecanica 100% precisando reparo de lanternagem — 1.450 à vista R. Lins de Vasconcelos 586. Tel. 281-4675.

DKW - VEMAG 67-S — 4 portas. Est. de nova. A vista 6.900 ou fin. c/ 2.300. R. Barão de Mesquita, 116. Tel.: 234-5197.

DKW VEMAGUET 63 — Bom estado bem barato. Mec. 100%. Troca. Qualquer marca. Aguiar, 71/305. T. 264-0255.

DAUPHINE 1962 c/rádio motor cxa, lat. pint, ótima. Vendo urg. 1.000 a vista Rua Prof. Oscar Clark 254 V. Penha.

DODGE DART coupé ou 4 portas compro p/meu uso pago à vista R. Haddock Lôbo 403. Tel. 264-4298.

DKW VEMAGUETE 63 — Linda vendo c/1.200 ent. saldo 24X186. R. Haddock Lôbo 403. Tel. 264-4298.

DKW VEMAGUET 58 — Unico dono precisa lanternagem. A vista 1.200 troco p/ objetos. R. 24 Maio, 325 tel. 281-0491.

DKW VEMAGUET 66 — Impecável à vista 4.800 troco fac. 1.500 ou menos, rest. 24m. R. 24 Maio, 325 tel. 281-0491.

DKW — Compro pago à vista qualquer modêlo e ano. R. Marquês Abrantes 82-A (ao lado Chur. Recreio) 20h. sáb. 17 dom. 12h.

DKW SEDAN 62 c/n/ revisão vendemos sem fiador até 24 meses. Entrega na hora. CIA. FEDERAL DE VEICULOS. Rua São Francisco Xavier, 374-A.

DKW SEDAN 1964 c/n/ revisão vendemos sem fiador até 24 meses. Entrega na hora. CIA. FEDERAL DE VEICULOS. R. São Francisco Xavier, 374-A.

DKW VEMAGUETE 65 c/n/ revisão vendemos sem fiador até 24 meses. Entrega na hora. CIA. FEDERAL DE VEICULOS. Rua São Francisco Xavier, 374-A.

DKW SEDAN 65 c/n/ revisão vendemos sem fiador até 24 meses. Entrega na hora. CIA. FEDERAL DE VEICULOS — Rua São Francisco Xavier, 374-A.

DKW OU VEMAGUETE -- Compro na hora, mesmo para consertos e pago a dinheiro o melhor preço. Rua Maria Amália 67 Tijuca. Tel. 238-3891. (B

DODGE DART — Aceito em troca de Volks 0 km. Temos tôda a linha 72. Financiamos até 36 meses com troco na troca. BIT-TIG — Estrada Intendente Magalhães, 261 — Campinho — Tel. 390-2939.

DART COUPE' 71, 0 km. único preço à vista. Rua das Laranjeiras 147-B tel. 265-6550. Aberto até 21 horas. VINHAIS VEICULOS.

DKW BELCAR "S" 67 — Verde claro — O mais novo do Rio — Um só dono — 35 mil km autenticos — Troco e facilito c/ 1.800 — Saldo até 24 meses. Rua Camerino, 81 — Tel. 243-5393.

ESPLANADA 67 — Grenê — Estofamento [illegible] — c/rádio — Rodas cromadas — Mecanica excelente — Revisado — pneus novos — Troco e facilito com 1.800, saldo até 24 meses — Rua Camerino nº 81 — Telefone 243-5393.

ESPLANADA 67/69 1.750,00. Saldo comb. Troco R. Conde Bonfim, 40 e R. Mariz e Barros, 72.

FORD FALCON 62 novíssimo, original. Troco e financio. R. Conde Bonfim, 40.

F-100 — F-350 — F-600 e F-750 — Zero km. Melhores planos e melhores trocas. Rua do Resende, 147. Tel. 252-2644 e Av. Mem de Sá, 192. Tel. ... 252-5609 e 252-5860.

FUSCÃO 71 — Zero, vista. Troca, facilita. R. S. F. Xavier, 342-C — Tel. 234-3833.

FUSCÃO 71 — Equip. est. 0 km. A vista troco fac. 4.500 s/36 ms. R. Mariz e Barros, 554. TROIA. T. 234-3212.

FUSCÃO 71 — Novíssimo rádio Blaupunkt, melhor oferta à vista ou ent. c/5.000 30 x 540. São F. Xavier 189 254-0647.

Delsul Revendedor
Ford
DEPTO. CARROS USADOS
S/ ENTRADA

FORD CORCEL	69	Lx. 4 portas	31	x	679,90
FORD CORCEL	69	Std 4 portas	31	x	624,00
FUSCÃO	71	Pérola 6.000 km	31	x	732,20
VOLKS	68	Grenat	31	x	523,00
VOLKS	67	Grenat	31	x	470,70

R. Francisco Octaviano, 41 — 287-1855 — Cop.
R. Gal. Polidoro, 81 — 266-1452 — Bot.

PARA QUALQUER TIPO DE FINANCIAMENTO
VEICULOS NACIONAIS OKM E USADOS
CENTRAL DE CRÉDITO
diretriz
NOVO ENDEREÇO
Av. Rio Branco, 142 - Gr. 1416
ED. DE PAOLI Tel: 221-1579

FUSCAO Azul Diamante, pouco rodado — R. Leopoldo Miguez 140/302 — Tel 237-8170.

FUSCÃO part. azul-pavão vende-se R. Gen. Belford, 226 T. 261-5388 Lourenço.

FORD GALAXIE 1968 — Estado realmente nôvo. Troco e financio. R. Conde Bonfim, 25-H.

FUSCA 70 — Pérola equipado, ótimo estado, vende-se Francisco Otaviano 51-B telefone 267-6065.

FUSCÃO LINDO banco inteiriço, reclin. rádio Blaupunkt à vista ou peq. entr. mens. 513. R. Santa Alexandrina 124 — Rio Comprido. Troco.

FORD 1955 — Coupe bom estado, c/ rádio. Pneus novos à vista 2.100 facilito. Troco. R. Pereira Nunes, 371.

FUSCÃO ZERO — 14.200,00. Emplacado, com 700,00 de equipamentos. Azul. 261-0578. 230-7368. Arcy Costa.

FUSCAO 1.300 mod. 71 lindo est. um dono a vista troco fac. 3.000 s/ 36ms. R. S. Fco. Xavier 342. TROIA. T. 228-6839.

FUSCÃO 71, branco, superequipado, na garantia. Troco financio até 30 meses. Laranjeiras 147-B tel. 265-6550. Aberto até 21 horas. VINHAIS.

GORDINI 64 — Bom de tudo 2.150 a vista calotas, cromadas, grenat, pneus novos, troco. R. São Januário, 538.

GORDINI 66 e 64, excelentes, vendo sem entrada. R. Afonso Pena, 66-A.

GORDINI 66 — Nôvo equip. 2.800 aceito oferta, troco p/ carro de maior valor, 24 de Maio 411 fundos.

GORDINI 64 — Equipado, exc. estado. Fin. 24 meses. R. Conde de Bonfim, 66-A. T. 234-9909.

GORDINI 64 equip. com radio tala larga tudo 100% 2.300 ac. oferta e outro 65 mec. boa peq. lant. 1.800 ac. oferta R. Benedito Hipolito 133 Pça. 11.

GORDINI 66 — Entrada 1.200 e 24 de 200. Ver Rua Escobar, 40. Tel. 234-6136.

GALAXIE — Landau. Zero km. Melhores planos e melhores trocas. IAMSA FORD Rua do Resende, 147. Tel. 252-2644 e Av. Mem de Sá, 192. Tel. 252-5609 e 252-5860.

GALAXIE 69 — Equip. lindo. A vista troco fac. 5.500 s/36 ms. R. Mariz e Barros, 554. TROIA. T. 234-3212.

GALAXIE 68 — Equip. linda côr, mecanica excepcional, à vista tr. e fac. até sem entrada Mariz e Barros, 665 — 228-3422.

GORDINI 66 — Totalmente revis. ent. 1.800, s/24 m. Ac. troca. Lavradio, 206. T. 242-0201.

GORDINI 1966 — Vendo — 700 entrada 24x180, Rua do Senado — 206 Centro.

GORDINI 66 ótimo estado, financiado a longo prazo. Rua Visconde de Cairu, 75 Tel. 264-4912 ramal, 17 Jorge.

GALAXIE 67, 68 e 69 revisados, financiados a longo prazo. Rua Visconde de Cairu 75 Tel. 264-4912 Sr. Athaide Ramal 17.

GALAXIE 68 à vista 13.500. Tratar na Rua Visconde de Cairu, 75 tel. 264-4912 ramal 17 Sr. Jorge.

GORDINI MOTOR 904 — Freio disc, esp. instrumental compl. etc. Facil. c/ 1.500 — Av. Mem de Sá, 173. Tel. 222-9073. CIMEX AUT.

GORDINI 63 — [illegible]

GORDINI 63, 64, 65, 66, 67 — Várias cores. Tôdas revisadas a partir de Cr$ 500, entrada e Cr$ 186,00 mensal sem fiador. Tel. 226-6578 Real Grandeza, 74.

GORDINI 64 — [illegible] 800 ent. [illegible] até 24 m. R. B. Mesquita 174 E t. 234-6876.

GORDINI 65 — 63 — Em ótimo estado qualquer prova. 2.450 e 1.810. A vista R. Lins de Vasconcellos 586. Tel. 281-4675.

GORDINI — Compro pago à vista todos os anos. R. Marquês Abrantes, 82-A (ao lado Chur. Recreio) 20h. sáb. 17h. dom. 12h.

GORDINI — Compro na hora e pago a dinheiro o melhor preço. Rua Maria Amália 67. Tijuca. Tel. 238-3891.

IMPALA 67 — V8 hidramático, direção e freio automáticos, 4 portas c/ [illegible] ar condicionado 238-2167. Luiz dos Impalas.

ITAMARATY 67, branco teto vinil. Troco financio até 30 meses. Laranjeiras 147-B tel. 265-6550. Aberto até 21 horas. VINHAIS VEÍCULOS.

ITAMARATY 1969 — Rádio, luxo, pneus novos p. 10.800 ao 19. Av. Bruxelas 98 Bonsucesso. Tel: 230-1542.

ITAMARATY, 66 revisado. vende-se financiado a longo prazo. Rua Visconde de Cairu, 75 Tel. 264-4912 Sr. Athaide — Ramal 17.

ITAMARATY 66 e 68 1.690,00. Saldo comb. Troco. R. Conde Bonfim, 40 e R. Maris e Barros, 72.

IMPALA 63 coupe, mecanico novíssimo. Troco e financio. R. Conde Bonfim, 40.

ITAMARATY 67 ar condicionado superequip. linda cor est. OK a vista tr e fac ate 30 ms Mariz Barros 665 228-3422.

ISABELA cupe modelo 59, ótimo estado vendo ver Rua Senador Alencar nº 220 S. Cristovão com Manuel.

ITAMARATY 67 — Teto de vinil — Equipado 3.000,00 24 X 434,00 Dias da Cruz 335 Loja G-H.

JK — Estado excepcional, modelo 68 de um dono só, para Cr$ 10.500 a vista ou financiado. Tels. 228-1369 — ... 254-4575.

JEEP WILLYS 59 — Espetacular pintura pneus novos, estofamento, mecanica 100%, rádio, taxas Pg., etc. Rua Cachambi, 314 c/IV Cr$ 3.400,00.

JOTA K 68, ótimo estado, financiado a longo prazo. Rua Visconde de Cairu, 75 Tel. 264-4912 ramal 17 Athaide.

JEEP 60 e 64 — Vende financia Av. Edgard Romero 364 fone 390-1490.

JEEP WILLYS 60 — Super equipado, carro de mecanico. Rua São João Batista, 21-B.

JOTA-K 67 e 63 — Ambos em ótimo estado. Preço à vista ou fin. R. Barão de Mesquita, 116. Tel.: 234-5197.

JOTAK 63 — Pre. 4.750, urg. ao 19 c. est. geral, tudo 100%, troco menor valor, R. Bento Cardoso 110 Bl. P. Circular.

JK 69 — Vendo pela melhor oferta. Tratar Rua Barão de Itaipu, nº 220/234, Tel.: — 238-8253.

JEEP — Compro pago à vista qualquer marca e ano. R. Marquês Abrantes, 82-A (ao lado Chur. Recreio) 20h. sáb. 17h dom. 12h.

JEEP — Compra na hora pago a dinheiro o melhor preço — Rua Maria Amália 67. Tijuca. Tel.: 238-3891.

KARMANN 65 — Lindo, equipado ent. 2.000 mens. 302 ou à vista. R. Santa Alexandrina, 124 — Rio Comprido. Troco, até domingo e têrça.

KARMANN-GHIA 64 — Branco, equip. ót. est. a vista ou pequena ent. e 24 x 301. R. Santa Alexandrina, 124 — Rio Comprido. Trocamos.

K. GHIA TC — Mod. 72 Tôdas as côres. Entrega imediata. As melhores condições da GB. — Aceito Copeg. Caixa, outras financeiras. R. Fco. Otaviano, 42. Tel. 227-6466 e 287-3110. (B

KARMANN-GHIA 69 — [illegible] vendo à vista, troco e fac. saldo 24 ou 30 meses, R. 24 de Maio 316-L.Q e 415 — Tels. 281-0143 e 261-3407.

KOMBI 67 placa vermelha. Facilito c/ 1.500,00 e 24 x 384,00 ou 30 x 300,00. R. Souza Barros 15 E. Novo. Troco.

KOMBI 67 — C/rádio, [illegible] 100% [illegible] 4.800 e 12x427,70. Resolvo na hora. R. Araújo Leitão 425 casa 4.

KARMANN 68 equip. nôvo lindo à vista troco fac. 3.300 s/ 36 ms. R. Mariz e Barros 554. TROIA. T. 234-3212.

KARMANN 70 mod. 71 equip. — novo c/ 8.000 kms. Todo a vista troco fac. 4.800 s/ 36 ms. R. Mariz e Barros 554. TROIA. T. 234-3212.

KARMANN-GHIA equip. 69 [illegible] Troco e financio. R. Conde Bonfim, 40.

[illegible] 1960 — Tôda reformada. Vendo à vista melhor oferta. Av. dos Italianos 955. Rocha Miranda.

KARMANN-GHIA estado de nôvo 1968. Vendo só à vista 10.500 côr amarelo — Rua Rinaré 302 Realengo.

KARMANN-GHIA TC — mod. 71 — Entr. 5.000, saldo até 36 m. Av. Mem de Sá 118 — 252-6861.

KOMBI 6 7 — Entrada 1.600. Um dono, seguro total, pneus novos, rádio, cintos segurança, já com placa nova, excelente. Rua Matoso, 112 — Praça da Bandeira. Até 20 horas.

KOMBI 64 — Entrada 2.000. Um dono, supernova, já com placa nova, seguro total. Rua Matoso, 112. Até 20 horas.

KOMBI 60, LUXO — Ent. ...... 2.000. Um dono, pneus novos, seguro total, traga mecanico. Rua Matoso, 112. Até 20 hs.

KARMANN-GHIA 69 — Superequipado. Estado de nôvo. Vende troca, financia. Av. Edgard Romero, 364 — Fone 390-1490.

KARMANN 67 — Equip. b. interiço, lindo nôvo. A vista troco fac. 3.100 s/30 ms. R. S. Fco. Xavier, 342. TROIA. T. 228-6839.

KARMANN 65 — Equip. est. nôvo lindo. A vista troco fac. 2.500 s/30 ms. R. Mariz e Barros, 554. TROIA. T. 234-3212.

KARMANN-GHIA 1968 — Gelo equip. rev. gar. 2mk — Vendo CDC ent. fac. 36 m. — Rua Gal. Polidoro, 168-B — Tel. 226-6955 até 21 hs.

KOMBI FURGÃO 65 — Placa vermelha toda perfeita. Vendo p/ melhor oferta a vista. R. Bambina 42 — Garage — Tel. 226-5306

KOMBI — Aluga-se para viagens excursões e frete. Trabalha-se dia e noite — Tratar 257-2498.

KOMBI — Pago 64 a 6.500 — 65 a 6.900 — 66 a 7.800 — 67 a 8.200 — 68 a 9.000 — 69 a 10.000 — 70 a 11.000 na Rua Gal. Polidoro 168-B — Tel.: 226-6955.

KOMBI 61 — Ultima série sincronizada, em ótimo estado de todo conservadíssima, Cr$ 4.600 — Av. Arruda Negreiros nº 90 — S. João de Meriti.

KOMBI 66 — Em bom estado, troco e financio. Tratar Rua São Fco. Xavier, 468 — Tel. 248-1045.

KOMBI 64 — Vendo no estado somente à vista Cr$ 2.500,00. Mariz e Barros, 724.

KARMANN-GHIA 64 — Pintura de 1971 equipadíssimo excelente estado, fin. c/1.700. São Francisco Xavier 189 254-0647.

KOMBI 69 — C/rádio, beje claro um só dono. Pouquíssima quilometragem. Financio. Barão Mesquita 205 B.

KARMANN-GHIA 68 — U. dono equip. extra conservação, troco fin. R. S. Francisco Xavier 400 t. 264-2221.

KARMANN-GHIA 65 — Bcos. reclin. Instrumental compl. freio hidrov. etc. Facil c/2.500 Av. Mem de Sá, 173. Tel. 222-9073.

KOMBI 67 — Std, revisada c/garantia. Facil c/2.000. Av. Mem de Sá 173. Tel. 222-9073. Cimex Aut.

KOMBI 68 — Std, excelente, pouco rodada. Vendo c/ 3.000 rest. 28m. Av. Gomes Freire 803 B T. 222-2811.

KOMBI 1967 — Estado de 0 km. Troco e fac. até 30 m. Av. Suburbana, 4704.

KOMBI 1966 — Otimo estado troco e fac. Av. Suburbana, 4704. Marinho Automóveis.

KARMANN-GHIA 68, ótimo estado. Facilitamos longo prazo. Rua Visconde de Cairu nº 75 Tel. 264-4912 — Ramal 17 Sr. Athaide.

KOMBI 70 — De outubro c/nota fiscal à vista 10.500. Ver Rua Marechal Souza Menezes, 165 p. final Praia Ramos.

KOMBI 63 — A vista 5.000. Ver Rua Marechal Souza Menezes, 165 p. final Praia Ramos.

KARMANN-GHIA TC 1971 — Superequipado, novíssimo. A vista ou 7.000 e 30 x 720. Outros planos. Troco. Cd. Bonfim, 18 34-5885.

KARMANN 68 e 69 — Est. Impecavel. Unico dono. Vermelho superequip. r. cromadas. Farol milha. Preço b. a vista 3.500 entr. e 24 x 30 m. R. Turfe Clube 12-D. 228-2083.

KOMBI 68 — Std excepcional estado urgente Cr$ 8.250. Ver hoje. R. Estácio de Sá 6 loja. Financio.

KOMBI 68 — Novíssima em estado impecável, fin. c/ 900,00, 489,00 p/ mês. São Francisco Xavier, 189. 254-0647.

KOMBI STANDARD 1960 — Tôda sincronizada à vista 3.100. Ver durante o dia — Rua Gal. Espirito Santo Cardoso, 326 Tijuca.

KOMBI 65 — Motor nôvo, ót. est. 1.700 ent. mens. 270 R. Santa Alexandrina, 124. — Rio Comprido, troco.

KOMBI 58 — Excelente p/o ano. Tôda reformada pint. nova 2.950, ou troco valor R. 24 de Maio 468 tel. 281-6649 CORVETA.

KOMBI — Compro part. ou corr. Pago à vista. Tel. 238-5396. Paulo.

KARMANN-GHIA 63 — Unico dono. Est. de novo. Equipado. Vendo à vista ou fin. c/ 2.500. R. Barão de Mesquita, 116. Tel.: 234-5197.

KARMANN-GHIA 67 — Vermelho, novíssimo. 9.300 ou 3.000 e 30 x 350, outros pls. Troco. Br. Mesquita, 218-A. 264-2775.

KARMANN-GHIA conversivel bc. reclináveis rádio, pneus novos a vista ou finan. Aceito troca. R. Paissandu 104 T. 265-9423.

KOMBI 1962 — Otimo estado, pneus novos. P. 3.900 financio parte. Av. Bruxelas 98 Bonsucesso.

KOMBI 62 — Tôda reformada. Vendo financiada. Rua Leopoldina Rêgo nº 248 — Olaria.

KOMBI 61 — Estado de bom à vista ou fac. c/ 1.000. x 24 — 248,00. Trav. dos Tamoios, 32. Tel.245-6618.

KOMBI 68 — Azul-pastel boa de tudo à vista ou facilito, troco p/ Kombi mais antiga. Saravatá, 35-E M. Hermes.

KOMBI — Compro à vista 65 — 7.200 66 — 8.100, 67 — 8.600, 68 — 9.200, 69 — 10.200, 70 — 11.500. R. Marquês Abrantes, 82-A. (Ao lado Chur. Recreio) 20h. sáb. 17 dom. 12h.

KARMAN — Compro à vista qualquer modêlo e ano. R. Marquês Abrantes, 82-A (ao lado de Chur. Recreio) 20h. sáb. 17 h. dom 12.

KARMANN-GHIA TC 70, branco, ótimo estado. Troco facilito até 30 meses. Laranjeiras 147-B tel. 265-6550. Aberto até 21 horas. VINHAIS.

KOMBI — Compre na hora e pago a dinheiro o melhor preço. Rua Maria Amália 67. Tijuca 238-3891.

LTD 1969 — Excepcional estado, nunca bateu, à vista ou 8.000 e 30x760 CDC. Estudo troca. Br. Mesquita, 469 — [illegible]

LTD 70 — Hidramático c/ ar cond. lindo carro. Troco financio até 30 meses. Rua das Laranjeiras, 147-B. Tel. 265-6550. Aberto até 21 horas. VINHAIS VEICULOS.

LTD 69 — Hidram., s/vinil, equip. ar cond. à vista. Troca, fac. 7.000 s/36 ms. R. S. Fco. Xavier 342 — TROIA — T. 228-6839.

LTD 69 — Mec. equip. lindo est. A vista troco fac. 7.000 s/36 ms. R. Mariz e Barros, 554. TROIA. T. 234-3212.

LTD 69 — Em estado de novo, pouco rodado, c/ 5.000 de entrada e 30 x 410,00 — CLIPER S/A Av. Visc. de Niteroi, 1298. Tel. 264-8917.

MUSTANG 68 — Coupé GT, ar cond., 8 cil. hidram., troco financio até 30 meses — Rua das Laranjeiras, 147-B — Tel. 265-6550. Aberto até 21 horas. VINHAIS VEICULOS.

MERCEDES 55 — Preço 1.750 urg. ao 1º bom est. geral, tudo 100%, fac. ou troco. R. Bento Cardoso 110 Bl. 1 P. Circular.

MERCEDES 67 220S — [illegible]

MUSTANG 66 Hard top 8 hidr., dir. hidraul., tape, venil, o mais nôvo no ano, tratar c/ proprietário. Ver a qualquer hora na Rua Pres. Carlos Campos, 81, Rua em frente Palácio GB. Laranjeiras. Tel. ..... 225-2362 231-1678.

MERCURY MONTEREY 1953 — Está tão original que parece um sonho — Direção hidráulica, 4 portas hidramático. 2.200. Rua Gal. Espirito Santo Cardoso, 326.

MERCEDES 65 — Vdo. 60.000 Km conservadíssimo preço a vista 28.000 — Tel. 243-0947 — Sr. Giovanni.

OPALA luxo 69, 6 cil. ótimo estado. Facilito c/ 3.500,00 e 24x744,00. Aceito troca. R. Souza Barros, 15. E. Novo.

OPALAS 69 — 4 e 6 cilindros luxo e STD. pouquíssimo rodados, vendo c/ pequena entrada, saldo ate 30 meses. Rua Afonso Pena nº 66 A e B.

OPALA 69/72 OK. Troco e financio. R. Conde Bonfim, 40 e R. Maris Barros, 72.

OPALA 70/69 — 6 cil. estado de zero, vista. Troca, facilita. R. S. F. Xavier, 342-C — Tel. 234-3833.

OPALA E 71 — Superequip., pouco uso, à vista. Troca, facilita. R. São F. Xavier, 342-C — Tel. 234-3833.

OPALA LUXO 70 — Equip. seminovo 1 dono. A vista troco fac. 3.500 s/36 ms. R. S. Fco. Xavier, 342 — TROIA — T. 228-6839.

OPALA 72, 4 cil. especial — 20.700, novas cores, troco facilito — Barata Ribeiro, 197-A, 236-1953.

OPALA 69— Luxo 4 cil. equip. pouco rodado. Vendo troco fin. R. S. Francisco Xavier 400 t. 264-2221.

OPALA 1969 — 6 c. vermelho. Pouco uso troco e fac. até 30 m. Av. Suburbana, 4704.

OPALA 69 — Luxo, alto conservação, pouco uso, ótimo preço à vista, troco e fac. saldo a combinar, 24 ou 30 meses. R. 24 de Maio, 316-L.Q e 415 — tels.: 281-0143 e 261-3407.

OPALA 71 — 4 c. branco 4 m. cambio chão, bancos separ. freio à disco e hidro vácuo. 1.000 km rodados. Vendo c/ 6.500 ent. rest. 30 m. Aceito troca. Av. Gomes Freire, 803-B. T. 222-2811.

OPALA 1969 — Seminovo ótimo preço e condições. R. Conde Bonfim, 25-H.

OPALA GRAN-LUXO 71 — P/ rodado, 4100 cc. cor topazio — Otimo preço — Troco e facil R. Gen. Polidoro 185 — Tel. 246-5723.

OPALA 69 — 6 cil. std, estado de novo — Unico dono, financio até 36 meses. Aceito troca — Rua Real Grandeza, 74 — Tel. 226-6578.

OPALA 69 — Luxo 6 cil. Bcos. reclináveis troco ou fac. até 36 m. R. B. Mesquita 174 E t. 234-6876.

OPALA ESPECIAL 72 — Várias cores. Cambio emb. Troco e fac. até 36 meses. R. Cd. Bonfim, 577-A. Tel. 258-3822.

OPALA 69 — 6 cil. luxo, excepcional estado. 14.500 ou 5.000 e 30 x 510 — Outros pls. troco. Br. Mesquita, 218-A. 264-2775.

OPALA 70 — Luxo 2.500 pouco rodado côr clara forração preta seminôvo equipado, à vista 17.500, recebo seu carro parte pagamento, tel. 245-0584.

OLDSMOBILLE 66 — F-85 coupé, V 8 hidramático, ótimo estado. 238-2167. Luiz dos Impalas.

OPALA 70 — Luxo, verde em perfeito estado. Ver na Av. Paulo de Frontin, 628. Propostas em envelope fechado para The Home Insurance Company — no endereço acima — Ac/ Sr. Garrison.

OPALA — Compro na hora pago a dinheiro o melhor preço — Rua Maria Amália 67 Tijuca — Tel. 238-3891.

OPALA — Aceito em troca de Volks, 0 km. Temos tôda a linha 72, financiamos até 36 meses com troco na troca. BIT-TIG — Estrada Intendente Magalhães, 261 — Campinho — Tel.: 390-2939.

OPALA 1972 — Receba já o seu carro emplacado, através de nosso revolucionário e mais barato Plano Consórcio da praça, pagando mensalmente apenas Cr$ 433,00 sem entrada ou parcelas intermediárias. Já entregamos 600 carros. RECOVEMA — Campo São Cristovão, 58.

PUMA 70 — Otimo estado. Pouco rodado. Todo equipado. Tratar pelo telefone 224-9860.

PICK-UP —Volkswagen e Willys compro pago à vista R. Marquês Abrantes, 82-A (ao lado Chur. Recreio) 20h. sáb. 17h. dom. 12h.

PORSCHE 1 600 — Excelente todo original. Troco financio. R. das Laranjeiras, 147-B. Tel. 265-6550. Aberto até 21 horas. VINHAIS VEÍCULOS.

RURAL 63 c/n/ revisão vendemos sem fiador até 24 meses. Entrega na hora. AUTO PRAZO, Rua Conde Bonfim, 645-B.

RURAL 63 c/n/ revisão vendemos sem fiador até 24 meses. Entrega na hora. CIA. FEDERAL DE VEICULOS. Rua São Francisco Xavier, 374-A.

RURAL — Compro na hora, mesmo para consertos pago a dinheiro melhor preço. R. Maria Amália 67. Tijuca 238-3891.

RURAL 1969 — Rádio, luxo, pneus novos p. 8.200 financio parte. R. Leopoldina Rêgo 248 — Olaria.

RURAL WILLYS 60 — Em ótimo estado mec. 100%. Ac. oferta. Troca qualquer marca. Aguiar, 71/305. T. 264-0255.

RURAL WILLYS 66 e 68 revisados, financiamos longo prazo. Rua Visconde de Cairu, 75 Tel. 264-4912 ramal 17 Jorge.

RURAL WILLYS 67 — Entrada 2.500 e 24 de 370. Ver Rua Escobar, 40. Tel. 234-6136. Aceito troca.

RURAL 1969 LUXO — Lindo carro. Entrada: Cr$ 2.500,00. 24 prestações de Cr$ 580,00. Ag. Campo Grande de Autom. Ltda. Av. Cesário de Melo, 953. C. Grande-GB. Tel.: 394-1536.

RURAL 1966 — Entrada: Cr$ 1.400,00. 24 prestações de Cr$ 350,00. Ag. Campo Grande de Autom. Ltda. Av. Cesário de Melo, 953. C. Grande-GB. Tel.: 394-1536.

RURAL 69 — Luxo, est. nôvo, etc. Ent. 2.500, s/30 m. Ac. troca. Lavradio, 206. T. 242-0201.

RURAL 68 — Entrada 2.000 e 480 mensais. Aceito troca. Rua Escobar, 40. Tel. 234-6136.

RURAL 63 a 68 1.290,00. Saldo comb. Troco R. Conde Bonfim, 40 e R. Maris e Barros, 72.

SIMCA 64 e 66 — Emisul e Tufão, ótimos, venha verificar, financiamos c/pequenas entradas. R. Afonso Pena nº 66-A e B.

SKODA OCTAVIA 59 ótimo estado 1.300,00 a vista R. Maris e Barros, 72.

SIMCA 1969 — Esplanada, ótimo estado. Troco e fac. até 30m. Av. Suburbana 4704 — Marinho Automóveis.

SIMCA 65 — Rallye, super nova, equip., excelente ent. à vista [illegible] Tr. e fac. até sem entrada Mariz e Barros, 665 — 228-3422.

SIMCA TUFÃO 66 — Compre pela entrada 2.500, e mais 24 de 90 — R. 24 de Maio, 325 — Tel. 281-0491. Não precisa fiador e leve o carro na hora mesmo.

SIMCA 66 TUFÃO — Unico dono estado de novo ótimo preço à vista ou fin. c/ 1.800. R. Barão de Mesquita, 116. Tel. 234-5197.

SIMCA 63 — Otima conservação à vista ou financio sem fiador. R. Santa Alexandrina, 124 — Rio Comprido.

SIMCA — Aceito em troca de Volks 0 km. Temos tôda a linha 72. Financiamos até 36 meses com troco na troca. BIT-TIG — Estrada Intendente Magalhães, 261 — Campinho — Tel. 390-2939.

TAXI — Volks licença paga documentos em dia bom estado de conservação. Vende-se. Ver Rua General Bruce, 281 — S. Cristóvão.

TAXI 71 — 4 p. VW 15.000 mais 18 letras de 845,00 Ministro Moreira de Abreu 184 Olaria.

TAXI — Vende-se um VW 1970 tudo legal. Preço ocasião — Tratar a Rua das Laranjeiras, 207 — casa c/ sr. Carlos.

TAXI — Vende-se 4 portas VW. Urgente. Entr. 18 ou 12, mais prest. peq. Sá Ferreira, 228/1040. Copa.

T.L. 1971 — Branco. 3.000 km. na garantia. Troco e fac. até 30 m. Av. Suburbana, 4704 Marinho Automóveis.

URGENTE — Compro 1 Volks 62 a 67 p/meu uso pago bem à vista em s/domicilio, só part. T. 235-6583.

UM VOLKS COMPRO — Só de particular. Pago bem à vista em seu domicilio. Tel. 258-1706.

VOLKS 68 — Ot. est. vidro raiban, ent. 2.000 mens. 410. R. Santa Alexandrina, 124 — Rio Comprido, também domingo.

VOLKS 69 — Lindo equip. à vista ou ent. 2.300 mensal 446,00. R. Santa Alexandrina, 124, Rio Comprido. Trocamos atendemos domingo. Financio s/ fiador.

VOLKS 1965 — Cor grenat — Vende-se motivo carro novo — Ver Rua General Bruce, 281 S. Cristóvão.

VOLKSWAGEN 54 alemão, mecanica a qualquer prova. Preço barato, somente à vista. Rua Afonso Pena, 66-B.

VOLKS 68 e 69 lindos carros, preços de ocasião, financiamos até 30 meses. Rua Afonso Pena, 66-A e B.

VOLKS 72 e 71 Ok varias cores abaixo tabela, entregue imediata. A vista troco e fac. 36 ms. Mariz e Barros, 665 — Tel. 228-3422.

VW 71 OK — 1500 e 1300, 1600 TL mod. 72 — Planos superavançados e entrega imediata, vendo à vista, troco e fac. saldo 24 ou 30 meses, R. 24 de Maio 316 L. Q e 415 — Tels.: 281-0143 e 261-3407.

VOLKS mod. 72 TL Variant e 4 portas. Côres novas. Pronta entrega. As melhores condições da GB. Aceito Copeg. Caixa outras financeiras. R. Fco. Otaviano, 42. Tel. .... 227-6466 e 287-3110 (B

VOLKS 70, 69, 68, 67, 66, 65, 64, 63 e 62, revisados bom preço à vista, troco e fac. saldo 24 ou 30 meses, R. 24 de Maio, 316-L.Q e 415 — Tels: 281-0143 e 261-3407.

VOLKS 64 -- Otimo estado nunca bateu. Rádio pneus novos etc. 6.500. Financio. R. Magalhães Castro 140 t. 261-6274.

VOLKS 64 — 2a. série est. de nôvo azul atlantico equip. c/peq. ent. saldo a combinar sem fiador ac. troca, 24 de Maio 411 fundos.

VW 71 TL — Superconservado, bem equipado, c/16.000km, único dono, bom preço à vista, troco e fac. 24 ou 30 meses. R. 24 de Maio, 316-L.Q e 415 — Tels. 281-0143 e 261-3407.

VOLKS 65 ótimo estado, fac. c/ 700,00 e 24x310,00 ou 30 x 270,00. R. Souza Barros 15 Eng. Novo. Troco.

VOLKS 69 — Joia, cor verde, c/ 3000,00 de entrada saldo até 30 m. CLIPER S/A. Av. Visc. de Niterol, 1298. Tel. ... 264-8917.

VOLKS 66 meu desde 0 km e Fuscão mod. 71 equip. urgente mot. carro 0 km. R. Conde Bonfim 255 garage Sr. Adelino 254-4958.

VOLKS 67 — Otimo estado vendo a vista. Rua Maia de Lacerda 343. Estácio.

VOLKS 70 — 69 — 67 equip. revisados, novos rodil, v. a vista, troco, finc. ate 30 ms. R. Teixeira Jr. 286 tel. ... 248-1789 S. Cristovão.

VOLKS 65 com equipamento, arranjo financiar muito bonito. R. São Luiz Gonzaga 341 tel. 228-4177.

VARIANT 72 71 70 novas equips varias cores est. OK a vista tr e fac c/ peq. ent s/ 24 ms Mariz Barros 665 .... 228-3422.

VOLKS 69 supernovo equip. linda cor ot. preço a vista tr e fac ate sem entrada 36 ms Mariz Barros 665 228-3422.

VW 63 equip. impecavel est sil. prova a vista troco fac. 2.100 s/ 30 ms. R. Mariz e Barros 554. TROIA T. 234-3212.

VOLKS 59 a 69 troco e financio R. Maris Barros, 72 e R. Conde Bonfim, 40.

VOLKS 1500 — Fuscão Zero. Novas côres. Entrega imediata. As melhores condições da GB. Aceito Copeg, Caixa, outras financeiras. R. Fco. Otaviano, 42 Tels. 227-6466 e ... 287-3110 (B

VOLKS 67 — Ultima série, Impecável — Vendo bom preço facilito. Arnaldo Quintela, 71 246-1126.

VOLKS 68 — Vendo urgente — Estado de nôvo — 8.200 — não aceito oferta — México 41 — gr. 605 fone 242-3524.

VOLKS 69 e 64 em ótimo estado único dono v/à vista ou financiado. R. Sta. Campos, 244. T. 255-2725.

VW 66 — Grenê, pint. nova, particular vende à vista. Ot. estado. R. Humaitá 261 ap. 205. Tel. 266-1009.

VENDE-SE Kombi 64 frete excelente estado. R. Tubira 19 B Campo Flamengo Leblon.

VOLKS 70 — Mod. 71 — entr. 2.800 — e 30 vezes 525,00. Entrada poderá ser parcelada em 5 vêzes. Rua São Clemente, 45-A.

VOLKS 67 — Verde, grená entr. 2.000 e 30 vezes 378,00. Entrada poderá ser parcelada em 5 vezes. Rua São Clemente, 45-A.

VOLKS 68 — Com garantia — todo original — vendo bom preço. Troco facilito — R. Arnaldo Quintela 71. 246-1126.

VARIANT — Mod. 71 — Branca. Est. de 0. Rádio Blaupunkt, 4 faróis. A vista ou 36 m. Av. Mem de Sá, 118 252-6861.

VOLKS 68, 69 e Fuscão, peq. entrada e até 36 meses. Av. Mem de Sá, 118 — 252-6861.

VOLKS 60 — Otimo estado. Tratar c/porteiro. Preço 4.500,00. Rua São Clemente, 58.

VOLKS 70, 69, 68, 67 E 63 — Todos revis. Fin. até 30 m. Av. Augusto Severo, 292-A. Tels. 252-8484 e 252-7937.

VOLKS 1964 —Cr$ 5.300. Rua Marechal Francisco Moura 58/402 (Botafogo).

VOLKS 69 — Jóia — 6700 km Estofos. Vendo a vista. Estrada do Portela, 560.

VOLKSWAGEN — 1968 excelente estado vende-se [illegible] Av. 28 de Setembro, 78/90.

VOLKSWAGEN 1969 excelente estado vende-se [illegible] Av. 28 de Setembro, 78/90.

VARIANT 1970 — Excelente estado vende-se [illegible] Av. 28 de Setembro, 78/90.

VOLKSWAGEN 1969 — Estado de nôvo, equip. Branco. Apenas Cr$ 2.000 entrada. R. Conde Bonfim, 25-H.

KARMANN-GHIA TC 71 — [illegible] equipado vista. Troca, facilita. R. S. F. Xavier, 342-C — Tel. 234-3833.

VOLKS 65 — [illegible]

VARIANT 70 — Branca, estado de 0 km. Troco e fac. até 30 m. Av. Suburbana, 4704 — Marinho Automóveis.

MILITARES

MARINHA

Pesquisas — O navio-oceanográfico **Almirante Saldanha**, que se encontrava na região de Cabo Frio realizando pesquisas oceanográficas e meteorológicas, para avaliação dos recursos econômicos da plataforma submarina, da qual participou o navio-oceanográfico **Professor Besnard**, do Instituto Oceanográfico da Universidade de São Paulo, deu início à Operação Leste III. A Operação Leste III compreende trabalhos de pesquisas oceanográficas e estudo sôbre as correntes, causadas pelo efeito das marés.

Navios hidrográficos — Quatro unidades da Diretoria de Hidrografia e Navegação se encontram no Norte e Nordeste do país realizando serviços de sondagens e levantamentos hidrográficos. Em Natal, no Rio Grande do Norte, o navio-hidrográfico **Sirius**, está concluindo o levantamento da Carta 800, compreendendo o trecho entre a ponta de Três Irmãos, ao Norte, até o Cabo Frio, ao Sul de Natal. Os navios hidrográficos **Rio Branco** e **Paraibano**, que integram a Comissão de Levantamentos da Amazônia, realizam marcações geodésicas em Macapá; e o navio-hidrográfico **Canopus** encontra-se no braço norte do rio Amazonas realizando trabalhos de revisão das Cartas 201 e 210.

Olimpíadas — O comandante-geral do Corpo de Fuzileiros Navais, Almirante Edmundo Drummond Bittencourt preside, hoje, às 10 horas, as solenidades de abertura das Olimpíadas da 1a. Divisão de Fuzileiros Navais, no Batalhão Paissandu, no Campo de Instrução da Ilha do Governador.Após o desfile das representações haverá uma apresentação de karatê, seguindo-se a realização de uma Gincana de Colegiais. À tarde terão início as primeiras competições: basquetebol e cabo-de-guerra. Das Olimpíadas participarão tôdas as unidades da 1a. Divisão de Fuzileiros Navais, a saber: Batalhões Riachuelo, Humaitá, Paissandu, Serviço, Pioneiro, Transporte Motorizado, 1º Grupo de Artilharia e a Companhia de Comando. Essa Olimpíada congragará mais de dois mil atletas e tem como objetivo incentivar a prática de esportes no Corpo de Fuzileiros Navais.

Oficiais — Será realizado, na sede esportiva do Clube Naval — Piraquê — dia 17 do corrente, às 20 horas, o jantar de confraternização da Turma que entrou para a Escola Naval em 1951, comemorando seus 20 anos de serviço. Os interessados deverão manter contato com os comandantes Lima ou Capanema, no 1º Distrito Naval, através dos telefones 243-7936 e interno 8198 e, com o comandante Tavares, pelo telefone 223-6376 e interno 8443.

Salão — O Clube Naval está realizando o seu II Salão de Artes, montado no 3º andar da sede social, Av. Rio Branco, 180, franqueado à visitação de segunda a sexta-feira, no horário das 14 às 17 horas, permanecendo aberto até o dia 22 do corrente. Os quadros que integram o Salão foram inscritos pelos sócios do clube e seus familiares. Aos vencedores será conferida medalha de ouro, prata, bronze e menção honrosa, a critério da Comissão Julgadora. O Salão homenageia Augusto Giorgio Girardet, seu patrono.

Conferência — O Ministro do Trabalho e Previdência Social, Júlio Barata, proferirá, na próxima quinta-feira, dia 16 às 8h30m, conferência na Escola de Guerra Naval sôbre o tema, **Política Trabalhista Nacional**, para a qual estão convidados almirantes e oficiais superiores. No dia 27, às 8h30m, o Ministro João Paulo dos Reis Veloso, falará sôbre o tema, **Formulação da Política de Desenvolvimento.**

Base Fluvial — Assumiu o comando da Base Fluvial de Ladário, em Mato Grosso, o capitão-de-corveta Francisco Prado Gondim. A Base está subordinada ao Comando Naval de Ladário e tem como missão apoiar a navegação fluvial na região e aos navios da Flotilha do Mato Grosso.

Cursos — Estarão abertas a partir de amanhã, na Casa do Marinheiro, as inscrições para os Cursos de Relações Públicas e Humanas. Os interessados, civis e militares do Ministério da Marinha, poderão se inscrever na secretaria do Colégio Saldanha da Gama, na sede da Praça Mauá.

Candidatos — Os candidatos aprovados no Exame de Conhecimentos para a Escola de Formação de Oficiais da Reserva da Marinha, de números 161 a 198 deverão comparecer amanhã, no local e horário designado nas instruções, para serem submetidos a inspeção de saúde.

Curso — os capitães-de-fragata, fraileiros navais, candidatos ao Intelligence Course, do United States Marines Corps, deverão se inscrever pessoalmente no Comando-Geral de Fuzileiros Navais, na 3a. Seção do Estado-Maior.

CLUBES

GERALDO MONNERAT

Sírio e Libanês — Programas da semana síria: Cinema de sexta (21h30m) e domingo (15h) — **O Dia da Desforra**, bangue-bangue com Lee van Cleef. Colorido. Baile de Gala, em comemoração do XXXV aniversário de fundação do Sírio, no sábado, às 23h. Com o conjunto de Chiquinho. Reservas de mesas na secretaria. ///Cinema Infantil, no domingo, às 17h, com desenhos. /// Atividades permanentes: Futebol de Salão, vôlei masculino, ginástica moderna feminina, ioga, sauna, massagens, duchas, ciclobel, esbeltex, recreação infantil, cabeleireiro e manicure. Horários diversos.

Tijuca Tênis — Programa da semana: Cinema amanhã e depois, às 20h30m, **Os Quatro Cavaleiros do Apocalipse**, com Glenn Ford, Ingrid Thulin, Charles Boyer e Lee J Cobb. Drama colorido para maiores de 18 anos. /// Grilo do Mês, na sexta-feira, às 22h, com Fábio e Os Famks. Para maiores de 16 anos. Reservas de mesas na secretaria. /// Circuinho do Bolão no sábado, às 16h, em comemoração da Semana da Tijuca. Entrega de prêmios aos vencedores da Exposição-Concurso. /// Tarde dançante infanto-juvenil, no domingo, às 17h, com a fita gravada Som Jovem. Para menores de 18 anos. /// A promoção Teatro do Mês para setembro, possibilita o sócio do Tijuca a ver **Chicago 1930**, no Teatro Glória, às 3a., 4a., 5a., 6a. e domingos, a preços especiais, com apresentação da carteira social. Reservas pelo tel. 265-3436.

Ginástico Português — Chá-Birita na quinta-feira, às 15h, com desfile de modas. Reservas na secretaria. /// Almôço do Convívio Social, no domingo, às 12h30m. /// Grande Jantar dos Aniversariantes no dia 24, às 21h. /// **Alô Dolly**, no dia 27.

Montanha — Filme de amanhã, às 20h30m: **Os Corruptores**, com David MacCallum e Stella Stevens. /// Jantar dançante com desfile de modas, no sábado, às 22h. Apresentação da coleção verão da boutique Beria em benefício do Natal dos funcionários. /// Cinema Infantil no domingo, às 16h, com desenhos e comédias. /// Boate Peace Sound no domingo também, às 19h. Fita gravada. ///Atividades do clube: ginástica feminina, futebol de salão, vôlei, karatê, natação, barbearia, manicure, sauna masculina e feminina, massagem.

AGÊNCIA Granden AUTOMÓVEIS

MATRIZ: RUA SÃO CLEMENTE, 92 E 92-A
TEL. 226-7391 E 246-3773

FINANCIAMOS DE 6 A 36 MESES OU SEM ENTRADA DE 7 A 31 MESES O PLANO VOCE ESCOLHE

VOLKSWAGEN 0 KM. PREÇO DA TABELA
TODOS OS TIPOS
1972 — Modêlo 1.500 — sem entrada .... 31 x ......
1972 — Modêlo — T.L. — sem entrada .. 31 x ......
1972 — Modêlo — VARIANT — sem entrada 31 x ......

NOSSA SUGESTÃO SEM INTERMEDIARIAS
SÓ ENTRADA E MENSALIDADES

VOLKSWAGEN USADOS REVISADOS C/ GARANTIA
1970 — Entrada de Cr$ 1.000,00 e .... 36 x 567,50
1969 — Entrada de Cr$ 1.000,00 e .... 36 x 494,00
1968 — Entrada de Cr$ 1.000,00 e .... 36 x 440,10
1967 — Entrada de Cr$ 1.000,00 e .... 30 x 424,00
1966 — Entrada de Cr$ 1.000,00 e .... 30 x 391,00
1965 — Entrada de Cr$ 1.000,00 e .... 30 x 364,00
CORCEL COUPE DE LUXO
1969 — Entrada de Cr$ 1.500,00 e .... 36 x 602,00
1970 — Entrada Cr$ 1.500,00 e .... 36 x 651,00
VARIANT — Sem entrada .... 31 x 842,00
1970 — Entrada Cr$ 1.500,00 e .... 36 x 685,00
KARMANN-GHIA CÔR GRENAT EQUIPADO 1969
GALAXIE 1967 100% REVISADO
Entrada Cr$ 1.500,00 e .... 30 x 706,00

Atendemos sábado até 19 horas. Dias úteis até 21 horas Domingo plantão até 12 horas.

Caminhões Fenemê

Carga sêca — Cavalo Mecânico — Basculante
Único com 3.º eixo de Fábrica

Planos de vendas em 36 m. até sem entrada, com 75% financiados pelo FINAME.

Vendas também p/ outros Estados, inclusive Estado do Rio, Minas Gerais e Esp. Santo.

ALFA-CAR — Concessionária F.N.M.
Almirante Cochrane, 173 — Tijuca — GB — 20.000
Tels. 248-2003/234-1277/254-4923.

Ford Corcel e Belina 71 Série do Rally

ZERO KM

Temos todos os modelos e côres

FINANCIAMOS COM DIVERSOS PLANOS

a) Sem entrada até 31 meses.
b) C/ 20% entrada. Saldo até 36 meses.
c) C/ 20% entrada. Saldo até 36 meses c/ prestações intermediárias.

Crédito aprovado em 24 horas

DELSUL REVENDEDOR FORD
R. Francisco Octaviano, 41 — 287-1855 — Cop.
R. Gal. Polidoro, 81 — 266-1452 — Bot.

GARANTIA EM DÔBRO

NA ESQUINA DA PASSAGEM.

TODOS REVISADOS, EQUIPADOS COM GARANTIA DE 5.000 KMS. OU 4 MESES.

31 MESES SEM ENTRADA OU 24 — 30 — 36 MESES

PLANTÃO:
Sáb. até 18 hs. — Domingo até 12 hs.

70 — azul — Sedan — VW
69 — branco — Sedan — VW
69 — verm. — Sedan — VW
68 — verm. — Sedan — VW
67 — verm. — Sedan — VW
67 — bege — Sedan — VW
67 — azul — Sedan — VW
69 — verm. — 4 port. — VW
70 — azul — Variant — VW
66 — azul — Sedan — VW

RUA ASSUNÇÃO, 133 — TEL.: 266-6866
RUA ARNALDO QUINTELA, 10
TEL.: 246-9245

star RUA ARNALDO QUINTELA, 10 (esq da Rua da Passagem) REVENDEDOR AUTORIZADO

Niamsa oferece hoje:

OPALA e VERANEIO

TUDO ZERINHO

com 10% de desconto

A NIAMSA comprou todo o estoque CHEVROLET da IAMSA e está mandando aquela brasa!

E mais...

IMPORTADOS
Cadillac Eldorado nôvo 1971
Corvet Stingray 1971
Chevrolet Malibu coupé c/ ar 1971
Alfa Romeo 1750 1970
Chevrolet Impala Conversível 1969
Chevrolet Malibu SS 1968
Camaro SS equipado 1968
Fiat 850 1968
Mustang Mecânico 1967

NACIONAIS
Opala coupé 1971
Corcel coupé zero 1971
Rural Willys 1971
Corcel coupé 1970
Bugre 1970
Opala 4 e 6 cil. várias côres 1969/70
Galaxie LTD 1969
Corcel 1969
Volks 2 portas 1965

em até 36 meses para pagar.

Praia do Flamengo, 194-A
Fone: 225-4592
Rua Gustavo Sampaio, 840-A
Fone: 256-9338

Aos sábados, até 18 horas
Domingos, até 13 horas.

VOLKS 1964 — Superequipado, a tôda prova. Troco e fac. Av. Suburbana, 4704.

VW 63 — Equip. igual 68 lindo est. A vista troco fac. 2.000 s/30 ms. R. S. Fco. Xavier, 342. TROIA. T. 228-6839.

VARIANT 70 — Equip. est. 0 km. Unico dono. A vista troco fac. 2.500 s/36 ms. R. S. Fco. Xavier, 342. TROIA. T. 228-6839.

VW 68 — Equip. est. nôvo. A vista troco fac. 2.800 s/36 ms. R. Mariz e Barros, 554. TROIA. T. 234-3212.

VW 64 — Equip. est. nôvo. A vista troco fac. 2.400 s/30 ms. R. Mariz e Barros, 554. TROIA. T. 234-3212 s/fiador.

VW 65 — Equip. est. nôvo sui. prova. A vista troco fac. 3.000 s/36 ms. R. Mariz e Barros, 554. TROIA. T. 234-3212.

VW 60 — Equip. est. b. sui. prova. A vista troco fac. 1.700 s/30 ms. R. Mariz e Barros, 554. TROIA. T. 234-3212.

VOLKS 1969 — 4 portas bege vendo CDC radio rev. gar. 2mk — Rua Gal Polidoro 168 — Tel. 226-6955 — Até 21 hs.

VOLKS 68 entrada 2.500 e 24 de 480. Ver Rua Escobar, 40 Tel. 234-6136.

VOLKS 1972 — 1.300 — Zero Bege vendo CDC até 36 m. Troco Rua Gal Polidoro 168-B. Tel. 226-6955 — Ate 21 hs.

VOLKS 68, 69, 70, 71, 72 — Equip. rev. c/gar. fac. com 2.000 saldo até 36 meses ou sem entrada até 31 meses — R. Humaita 68 — Tel. 246-9700.

VOLKS 64/65 — Equip. rev. c/gar. fac. c/ 1.300, saldo até 30 meses. Rua Humaitá, 68 — Tel. 246-9700.

VOLKSWAGEN 65 — Unico dono, ótimo estado geral — Vendo só a vista por apenas 5.600 — Tel. 226-6124.

VOLKS 69 — 32.000 kms. equip. prest. 475,12 s/ despesas — Sol. 48 hs. Troco Valunt. da Patria 150/G — LEVI-CAR.

VOLKS 70 — Perola equip. financ. ate 36 ms. sol. 48 hs. Peq. ent. troco otimo neg. — Volunt. da Patria 150/G — LEVI-CAR.

VOLKS 1970 — Grenat equip. rev. gar. 2mk. Vendo CDC — Ent. fac. 36 meses — Rua Gal. Polidoro, 168-B Tel. 226-6955. Até 21 hs.

VOLKSWAGEN 59 — Entrada 1.800 e 24 de 240. Rua Escobar, 40. Tel. 234-6136.

VOLKSWAGEN 61 — Sincronizado ult. serie, particular vendo a vista p/ melhor oferta. Base Cr$ 4.500,00 otimo estado geral — R. Bambina 42, garagem. Tel. 226-5306.

VOLKSWAGEN TL 72 — Côres novas, Cr$ 18 200. Pagou levou — LIDOCAR — Rua Barata Ribeiro nº 48 — Telefone 236-4013.

VARIANT 72 0 km — Tôdas as cores, Cr$ 18 100 — Pagou levou — LIDOCAR. Rua Barata Ribeiro nº 48 — Tel. 236-4013.

VOLKSWAGEN LINHA 72 — Vendo Fuscão 0 km — Várias côres, Cr$ 14 000 — Pagou levou. Rua Barata Ribeiro nº 48. Tel.: 236-4013.

VOLKSWAGEN — Pago 65 a 6 900 — 66 a 7 400 — 67 a 7 800 — 68 a 8 800 — 69 a 9 500, 4 pa. 12 600, 70 a 10 500. Variant e TL a Cr$ 13 600. Fuscão 12 500. Rua Gal. Polidoro 168-B. Telefone 226-6955.

VOLKSWAGEN — Pronta entrega — 31 meses sem entrada — 1970 sem ent. 31 x 629.00 — 1969 sem ent. 31 x 566.00 — 1968 sem ent. 31 x 524.00 — Variant 70 s/ ent. 31 x .. 776.00. s/ mais desp. s/parcelas interm. garnt. 60 dias. Rua Arnaldo Quintela nº 10 li E. Tel.: 226-8794 — Botafogo, atend. até 21 horas — An. KAR.

VOLKS 70 — Várias côres, supernovos, equip., est. Ok. A vista, tr. e fac. c/1.000 ent. s/36ms. Mariz Barros, 665 — 228-3422.

VOLKS 68 — O mais nôvo GB superequip., excepcional est., à vista, tr. e fac. até 30 ms. Mariz Barros, 665 — 228-3422.

VOLKS 62 — O mais nôvo GB superequip., nunca bateu, est. Ok. A vista, tr. e fac. até 24 ms. Mariz Barros, 665 — 228-3422.

VOLKS 67 — Várias côres, superequip., excelentes de tudo. A vista, tr. e fac. até sem ent. Mariz Barros, 665 — 228-3422.

VOLKS 67 — Particular, ult. série, 50 mil K., azul, pneus novos, totalmente perf. 7.600,00 à vista. R. André Cavalcanti, 75-A das 10 às 13 horas. Hoje.

VOLKSWAGEN — 65 — 68 — 70 — Variante 70 — Kombi 68 — à vista ou em 30 meses. Ver na Rua Riachuelo n. 48 — loja.

VOLKSWAGEN 61 — Sincron. em ótimo estado, equip. Cr$ 4 700,00 — Qualquer prova à Av. Marechal Rondon esq. c/ Grenária Neves — (Pôsto Shell).

VW 67 — Trans. p/fuscão, à vista. Troco. fac. 2.400 s/30ms. R. S. Fco. Xavier, 342 — TROIA — T. 228-6839.

VOLKS 68 — Novíssimo conservação nunca visto vale a pena ver. fin. c/1.500, 379,00 p/más. São Francisco Xavier 189 254-0647.

VARIANT 70 — Novíssimo conservação excelente c/rádio Blaupunkt. Fin. c/1.500 São Francisco Xavier 189 254-0647.

VOLKS 65 — Sup. equip. impec. mec. excel. facil. c/1.800. R. Pereira Nunes 419.

VOLKS 69 — U. série equip. equip. uso. Vendo troco fin. R. S. Francisco Xavier 400 t. 264-2221.

VOLKS 66 e 67 part. vende-se R. Gen. Belford, 228 T. 261-5388 Castro.

VOLKS 69 — Part. vende-se nôvo R. Gen. Belford, 228 T. 261-5388 José.

VOLKS 63 e 66 — Equip. em est. de nôvo. A vista ou a comb. Troca. R. Itapiru 527. Fundos.

VOLKS 64 — Melhor oferta. Rua Itapiru nº 841. Tel. 242-1189. Nascimento.

VOLKS 66 — Excelente estado, equip. Vendo c/ 2.300 ent. rest. 360m. Aceito troca. Av. Gomes Freire 803 B T. 222-2911.

VOLKS 69 — Excelente estado, pouco rodado. Vendo c/ 3.000 ent. rest. 480m. Av. Gomes Freire 803 B. T. 222-2911.

VOLKS 66 — Modelinho superequipado troca e fac. Av. Suburbana, 4704.

VOLKS 1968 — Ótimo estado troca e fac. saldo até 30 m. Av. Suburbana, 4704.

VOLKSWAGEN ANO 69 — Vendo à Rua 24 de Maio, 915 c/30 apto. 101, Gonçalves. Engenho Nôvo.

VOLKSWAGEN 1966 — Entrada 1.800,00 24 prestações de Cr$ 400,00. Ag. Campo Grande de Autom. Ltda. Av. Cesário de Melo, 935. C. Grande-GB. Tel.: 394-1536.

VOLKSWAGEN 67 — Entrada 2.500 e 24 de 430,00 Rua Escobar, 40. Tel. 234-6136 — Aceito troca.

VOLKSWAGEN 62 — Entrada 2.000 e 24 de 320,00 Rua Escobar, 40. Tel. 234-6136.

VOLKS 69 — 68 — 67 — Rev. c/ garantia. Facil. c/ 2.000 ent. [illegible] até 36 meses. Av. Mem de Sá, 170. Tel. 223-9075. CIMEX [illegible]

VOLKS 70 — Fuscão — Azul-pavão, 12.000 km, equip., excelente. Vendo c/ 4.000 ent. rest. 370m. Aceito troca. Av. Gomes Freire, 803 B. T. 222-2911.

VOLKS 67 — [illegible] 8.000 à vista. Rua [illegible] Conjunto.

VOLKSWAGEN 63 — Único dono estado de nôvo, à vista ou fin. c/ 1.500 e 242,00 mensais. R. Barão de Mesquita 114.

VARIANT 70 — Excelente — Troca ou financ. 24 meses. R. Conde de Bonfim, 66-A. T. 234-9909.

VOLKS 65 — [illegible]

compre VW na guandu e pague menos imposto de renda

Revendedor Autorizado Volkswagen

Guandu VEÍCULOS S.A.

Av. Cesário de Melo, 1549 - tel: 394-2200
Campo Grande
Av. Londres, 28A - Bonsucesso - 260-9818

hugo

REVENDEDOR FORD • WILLYS

"OFERTA EXCLUSIVA HUGO"
FORD CORCEL RALLY LUXO

Entrada	Prestações
VOLKS 68	504,57
VOLKS 69	458,70
VOLKS 70	412,83
S/entrada	900,00

OUTROS PLANOS DE FINANCIAMENTO

- ● 20% de entrada saldo 36 meses
- ● Com parcelas intermediárias semestrais
- ● Troco n/troca.

FIQUE CIENTE! TEMOS UM PLANO DE VENDA PARA CADA CLIENTE

Rua Senador Furtado, 129 — Tels. 248-7508 e 234-9316

hugo

VEÍCULOS USADOS

Ano	Marca	Entrada	Prest.
70	OPALA	4.000	644,
70	RURAL, 4x2	2.000	470,
70	ITAMARATY	4.000	598,
70	CORCEL, Stand. 2 portas	3.000	529,
69	CORCEL, Stand. 2 portas	3.000	506,
69	CORCEL, Stand. 4 portas	1.500	506,
69	CORCEL, luxo, 2 portas	3.000	529,
69	CORCEL, Stand. 4 portas	s/ent.	648,
69	VOLKSWAGEN	2.000	460,
69	RURAL, 4x2	2.000	414,
69	GALAXIE LTD	7.000	920,
69	ITAMARATY	3.500	579,
68	ITAMARATY	2.000	460,
68	AERO WILLYS	2.000	368,
67	ITAMARATY	2.500	428,
66	AERO WILLYS	2.000	351,
66	RURAL WILLYS	2.000	304,
65	AERO WILLYS	2.000	304,
64	VOLKSWAGEN	2.000	304,

Todos carros usados são 100% Revisados e garantidos.

Rua Mariz e Barros, 774/776 — Tels.: 248-7454 — 234-4945 e 238-0309.

VOLKS 69 — Superequipado. Unico dono. Rádio 4 faixas. A vista ou financiado com 2.000 ent. Rua Uranos, 1419, Olaria.

VOLKS 65 — Equipado, à vista 6.500. Ver Rua Marechal Souza Menezes, 165 p. final Praia Ramos.

VOLKS 66 — Branco rádio, capas, novissimo, 7.300 ou 2.000 e 24 x 350. Outros planos. Cd. Bonfim, 18. 34-5685.

VOLKS — 4 portas, 1969, 3a. série, estado de nôvo, pouco uso, único dono, equip. Vendo, troco, facilito. Barão de Mesquita, 131.

VOLKS 62 — Unico dono, 3a. s., ricamente equip., dificil igual. 4.900 ou 1.500 ent. 24 x 248. R. Maxwell, 357.

VOLKS 69 — Superequip., azul div. planos. Entr. 2.000,00. R. Barão de Mesquita, 135-B. Tel: 246-3252. PONTO CERTO.

VOLKS 63 — Excel. estado geral. Mec. excelente. Lat. forr. pint. tudo 100%. Para vender hoje 5.150. José Higino, 84/102.

VOLKS 67 — Equip. radio Motorola capas volant f/1 calotas uma jóia 7.300,00 P. Isabel 186 ap. 211 c/garagista.

VOLKS 68 — Ultima série. Unico dono. Est. impecável. O melhor do Rio. 3.000 entr. 24 x 30 meses. B. preço a vista. R. Turfe Clube 12-D, tel 226-2083.

VOLKS 66 — Grenê vende-se Rua Marques Guimarães 24 — Irajá. Sr. Pires.

VOLKS 69 — Espetacular. Nunca bateu, côr grena. Rua Cardoso de Morais, 173-D Bonsucesso.

VOLKS 61, 65, 67, 68 Fuscão 70 — Tôda linha nacional zero vende troca financia Av. Edgard Romero 364 fone .. .. 390-1490 Madureira.

VOLKS TL 70 — Estado de zero vende troca financia Av. Edgard Romero 364 fone .. .. 390-1490.

VOLKS 67 — Particular. Vendo ótimo estado tratar Pça. 8 Malo nº 90 Relojoaria — Rocha Miranda.

VOLKS 69 — 4 portas luxo estado de zero vende troca financia Av. Edgard Romero 364 fone 390-1490.

VOLKS TL 71 — Na garantia azul. Bom preço. Troco e facil. até 30 ms. R. Gen. Polidoro 185 — Tel. 246-5723.

VW 64 — Otimo preço à vista equipado, excelente estado — Financio c/ peq. entrada. R. Real Grandeza, 238-B — Tel. 236-9992.

VOLKS 66, modelinho, capa, radio, cintos de segurança — Otimo estado, nunca bateu. Barata Ribeiro, 628, porteiro.

VOLKS 1970 — Gelo, equip. rev. gar. 2mk — Vendo CDC Ent. fac. 36 meses. Rua Gal. Polidoro, 168 — Tel. 226-6955 até 21 hs.

VARIANT 70 — U. dono, equipado, à vista ou financiada. Aceito troca. Haddock Lobo, 413. ORIENTE VEICULOS.

VOLKS 68 — Unico dono, à vista ou financiado. Rua Haddock Lôbo, 413 — ORIENTE VEICULOS.

VOLKSWAGEN 69 — Bancos reclináveis, rádio, pouco rodado. Facilito até 30m. Barão Mesquita, nº 205-B.

VOLKS 68 — U. série equip. pouco uso. Vendo troco fin. R. S. Francisco Xavier, 400 t. 264-2221.

VOLKS 64-65-67 e 68 — Revisados, equipados, impecáveis. Troco ou facilito. R. Barão Mesquita, 769 tl. 238-8317.

VOLKS 63 — Equip. vista ou ent. 1.500 e 24X285. R. Santa Alexandrina, 124 — Rio Comprido. Atend. domingos.

VOLKS 70 — Na côr perola. Em estado de nôvo, rara conservação. Fin. c/ 2.500/398,00 p/ mês, ou sem entrada. S. F. Xavier, 189. 254-0647.

VOLKSWAGEN 62/67/69 — Rev. e equip. totalizando e mais exigente comprador. Ent. desde 1.600 saldo a comb. R. 24 de Maio 316-M tel. 281-6576 aceito troca e também compro s/carro.

VOLKS 69 E 65 — Supernovos. Vdo à vista Financ. [illegible] Sem ent. Troca R. 24 de Maio 488 Tel. 281-5256 CORVITA.

VOLKS — 64/5/6/7/8/9 — equipados com garantia, e você escolhe como quer pagar, até s/entrada. Conde Bonfim 160-B.

VOLKS — Tôda linha todas as côres, você escolhe como quer pagar. Conde Bonfim, 160-B.

VOLKS 68 — Super equipado, estado de 0 km. Único dono. 226-2050

VOLKS — FUSCÃO — Olm — 375 mensais sem entrada, sem juros, sem correção — Plano inédito de 50 meses na Guanabara. Opção para Variante — TL — Kombi — TC — K. Ghia — Diferença ao preço de tabela financiada até 50 meses. Agora só não tem carro quem não quer. [illegible] inteligente e imediato. Carro [illegible] em prestações de carro usado. Não faça negócio sem nos consultar. Telefone para 264-7616, e um assist. de vendas autorizado irá visitá-lo, em qualquer lugar e horário, sem nenhum compromisso. 264-7616. [illegible] — Simples. Licença tudo pago por um ano. Excelente presente para quem merece.

VOLKS 67 — Última série, equipado, pouco rodado, único dono, em ótimo estado. — Tel. 268-0421.

VOLKSWAGEN 68 — Único dono. Ótimo est. Troca e fac. c/ 2.000 ent. Prest. 409,40. R. Cd. Bonfim, 577-A. Tel.: 258-3822.

MENOR PREÇO
MAIOR FINANCIAMENTO
MELHOR AVALIAÇÃO PARA TROCA
SÓ NA SANTO AMARO

TÔDA A LINHA Ford

CORCEL • G.T. • LTD LANDAU • GALAXIE • AERO WILLYS • ITAMARATY • JEEP • RURAL • PICK-UP • CAMINHÕES A GASOLINA E DIESEL.

Venha ver.
Na Santo Amaro tudo é melhor!

CIA. SANTO AMARO DE AUTOMÓVEIS
AV. BRASIL, 2298
Sábados até 17 h - Domingos até 12 h

di-arte

IAMSA

Ford

DEPto ESPECIAL DE CARROS USADOS

oferece:

TUDO COM ZERO DE ENTRADA

e o plano você é quem faz!

(em até 36 meses)

Quem chegar primeiro leva HOJE!

Opala 4 e 6 cil. luxo várias côres	1970	Volks muito bom	1968
Chevrolet Veraneio equipado	1970	Kombi semi-nova	1968
Opala 4 e 6 cil. várias côres	1969	Fiat excelente	1967
Opala stander várias côres	1969	Volks excelente	1967
Corcel 4 portas várias côres	1969	Itamaraty equipado	1966
Chevrolet Veraneio equipado	1969	Chevrolet Station Wagon Chevelle	1965
Esplanada equipado	1968	Simca equipada	1965
Esplanada excelente	1968	Aero Willys	1963
Regente	1968	Mercedes Benz 220-S equipado	1960

E TAMBÉM... TÔDA A FAMOSA LINHA FORD

Automóveis ● Utilitários ● Caminhões

IAMSA

Rua São Clemente, 185 — Tel: 246-6388
Rua do Rezende, 147 — Tel: 252-2644
Av. Mem de Sá, 192 — Tel: 252-5609

Diàriamente até 22:00 hs.

AOS SÁBADOS: ATÉ 18 HORAS ● AOS DOMINGOS: ATÉ 13 HORAS

Premium

VOLKSWAGEN 1500 — Pouco uso. Passo contrato. 8.500 ent. 16x331,00. R. Cd. Bonfim, 577-A. Tel.: 258-3822.

VOLKSWAGEN 65 — Excelente est. Troco e fa. c/ 1.800 ent. Prest. 353,00. R. Cd. Bonfim, 577-A. Tel. 258-3822.

VOLKS FUSCÃO — Equipado. Aceito troca ou fin. 24 meses. R. Conde Bonfim, 66-A. T. 234-9909.

VOLKS 4 portas 1970, 0 km, (zero mesmo). — Unico dono, equipado. Vendo, troco, facilito. Barão de Mesquita, 131.

VOLKSWAGEN 70 — Azul ou bege-claro, pouco rodado equipado. Facilito c/ pequena entrada longo prazo. Barão de Mesquita. 205-B.

VOLKSWAGEN 68 — Tôdas as côres, pequena entr. longo prazo. Equipados e revisados. Barão Mesquita, 205-B.

VOLKSWAGEN 66 — Grenat, modelinho, rádio e capas. Est. zero. Facilito. Barão de Mesquita, nº 205-B.

VOLKSWAGEN 67 última série, grenat c/ rádio. Vendo troco facilito c/ peq. entrada. Barão de Mesquita, 205-B.

VOLKS 65 3a. série, licença de 71 único dono. Vendo urgente. Motivo viagem. R. Antônio Basílio, 483, aptº 301. Tijuca.

VARIANT 70 — Azul-diamante, novissima. 14 300 ou 5 000 e 30 x 510. Outros pls. Troco. Br. Mesquita, 218-A. 264-2775.

VOLKS 69 — Excepcional estado. 9 900 ou 3 500 e 30 x 350 outros pls. Troco. Br. Mesquita, 218-A. 264-2775.

VARIANT 71 — Verde-fôlha 16 mil km a vista ou financ. Aceito troca R. Paissandu 104 T. 265-9423.

VARIANT modêlo 72 — 9 mil. km. na garantia equip. único dono a vista 17.700,00 aceito troca e facilito. R. Paissandu 104 T. 265-9423.

VOLKS 64 o mais nôvo do Rio — Equip. a vista ou financ. Aceito troca R. Paissandu 104 T. 265-9423.

VOLKS 63 — Equipado ótimo est. sujeito a teste. A vista 5.800,00 R. Paissandu 104 T. 265-9423.

VOLKSWAGEN 1966 — Modelinho. Vendo tudo em perfeito estado tratar R. Correia Dutra, 39-A.

VOLKS 69 — 1 600 4 portas estado de nôvo equipado à vista 12.900, ou troco fac. Trav. dos Tamoios, 32. Flamengo. telf. 245-6618.

VOLKS 64 — Otimo estado equipado à vista ou fac. c/ 1.500, rest. a comb. Trav. dos Tamoios, 32. Flamengo. Tel. 245-6618.

VOLKSWAGEN 60 — Vende-se perfeito estado conservação. Rua General Glicério, 114. Laranjeiras Sr. Carlos.

VOLKS 59 — Todo nôvo, s/ defeito máq. nova, rádio, capas. Pela melhor oferta. Tel. 245-4632. R. Paissandu, 111/801. Flamengo.

VOLKS 70 — Pouco rodado, bem conservado, vendo ou troco por Volks menor valor, à vista 10.500. Praia do Flamengo, 300-A.

VOLKS 64 — Grená e 68 bege à vista facilito parte ou troco p/Kombi. Saravatá, 35-E. M. Hermes.

VOLKS 60 — Vendo c/1 300 entrada. Saldo 24X186,00 R. Haddock Lôbo 403 — Tel. 264-4298.

VOLKS 66 — Modelinho 1 500,00 entrada saldo até 30m. Faço sem entrada R. H. Lôbo 403. 264-4298. JULIO.

VOLKS 69 — Equipado, financiado. R. Santa Clara, 344 — garagem. Pode trazer mecanico. Tel. 254-3951.

VOLKS 69 — 3a. série — Branco, 28 mil Km. reais — sem retoque c/cintos. Rua Conde de Bonfim 573/501.

VOLKSWAGEN 72 — Mude pro ano que vem. No coração de Madureira aceitamos seu carro usado de qualquer ano ou marca como entrada financiamos o saldo até 30 meses a menor taxa da GB — BITTIG S/A. — Rev. aut. Volkswagen. Rua Carvalho de Souza, 166. Madureira — Tel. 390-7349 — Aberto diàriamente até às 20 horas.

VOLKS 71 FUSCÃO — Seg. total rádio transfiro contrato motivo viagem restam 17 prest. 340,00. Humberto 228-0369.

VOLKS 63 — Ot. est. mec. lat. pint. 100% vendo bom preço. R. Nicarágua, Pôsto Matinada — Penha.

VOLKS 68 — Vendo um em ótimo estado na côr branca. Ver na Rua do Senado, nº 324 c/ Sr. Joaquim ou Correia. Ou pelo telf. após às 17 horas. 223-1166.

VOLKS 1967 — Eu mesmo financio 3.000 ent. 20x400 ou 7.500 à vista. Av. Princesa Isabel, 386 c/22 sob. 257-7039.

VOLKS — 69 — Verde-fôlha, único dono, 9 800 — à vista — Rua Beneditinos nº 28, fone 223-0270.

VOLKS 72 — Fuscão — Tôdas as côres, faturado pelo Rio, abaixo da tabela. Rua Humaitá, 68 — Tel.: 246-9700.

VARIANT — TL Fuscão T.C. Compro. Pago à vista R. Marquês Abrantes, 82-A (ao lado Chur. Recreio) 20h. sáb. 17h. dom. 12h.

VOLKSWAGEN — Usados — Revisados no coração de Madureira. Todos os anos e cores c/ financiamento até 30 meses. A menor taxa da GB — BITTIG S/A Rev. Aut. Volkswagen. Rua Carvalho de Souza, 166. Madureira — Telefone 390-7349. Aberto diàriamente até às 20 horas.

VOLKS — Compro: 63 5 800, 64 6 400, 65 6 900, 66 7 400, 67 7 800, 68 8 800, 69 9 500 4 p. 12 500, 70 10 500, Variant TL 13 500, Fuscão 12 500 P. Da. Mariana 91-B, Tel. 246-8616. NORCAR. (B

VOLKS 67 c/n/ revisão vendemos à vista ou em 30 m. sem fiador. Entrega na hora. AUTO PRAZO. Rua Conde Bonfim, 645-B.

VOLKS 67 c/n/ revisão vendemos sem fiador até 30 meses. Entrega na hora. CIA. FEDERAL DE VEICULOS. Rua São Francisco Xavier, 374-A.

VOLKS 68 c/n/ revisão vendemos sem fiador até 30 meses. Entrega na hora. CIA. FEDERAL DE VEICULOS. Rua São Francisco Xavier, 374-A.

VOLKS — Compro até para consêrto pago na hora em dinheiro 60 a 4.200, 61 a 5.000, 62 a 5.400, 63 a 5.800, 64 a 6.400, 65 a 6.900, 66 a 7.400, 67 a 7.800, 68 a 8.800, 69 a 9.500, 70 a 11. Também compro Variant, TL, Fuscão, 4 pts. e Karmann. R. Maria Amália, 67. Tijuca. T. 238-3891. (B

VOLKS — Compro qualquer ano ou tipo mesmo p/ conserto. Pago na hora vou à casa. Troco dando volta. Empresto dinheiro c/ garantia do seu carro. R. Santa Alexandrina, 124 — Rio Comprido — Roberto — Tel. 234-2476. facil. estacionar.

VOLKS FUSCÃO 70 — Última série, branco-lótus c/ 9.500 km, novo. Neg. direto c/ o prop. R. Frei Caneca, 505.

VOLKS 0KM — Branco. Emplacado, segurado e equipado — rádio Blaupunkt. Passo Consórcio do ACB — Cr$ 11.000,00. Troco Volks 68/69/70. Altair 229-7887 e 224-5454.

VOLKS MOD. 72 — Fuscão 14 000 — TL 18 300, Variant 18 100 — Tôdas as côres. Entrega na hora. R. Dona Mariana 91-B, prox. esq. V. Pátria, Telefone 246-8616. NORCAR. (B

VOLKS 67 e 68 — Temos vários. Troco financio até 30 meses. Laranjeiras, 147-B. Tel. 265-6550. Aberto até 21 horas. VINHAIS VEICULOS.

VOLKS 62 c/n/ revisão vendemos sem fiador até 30 meses. Entrega na hora. CIA. FEDERAL DE VEICULOS. Rua São Francisco Xavier, 374-A.

VOLKS 64 — C/n/ revisão vendemos sem fiador até 30 meses. Entrega na hora. CIA. FEDERAL DE VEICULOS. Rua São Francisco Xavier, 374-A.

VOLKS COMPRO — Pagamos sem discussão 65 — 6 900, 66 — 7 300, 67 — 7 900, 68 — 9 000, 69 — 10 100, VELCAR, Real Grandeza, 372. Tel. 246-7084 (B

VOLKS 65 — C/n/ revisão vendemos sem fiador até 30 meses. Entrega na hora. CIA. FEDERAL DE VEICULOS. Rua São Francisco Xavier, 374-A.

VOLKS — Compro até para conserto 60 a 4 200, 61 a 5 000, 62 a 5 400, 63 a 5 800, 64 a 6 400, 65 a 6 900, 66 a 7 400, 67 a 7 800, 68 a 8 800, 69 a 9 500, 70 a 11 e 4 p. Variant, Fuscão, TL. Venha com carro, receba o dinheiro sem aborrecimentos. Rua Maria Amalia 67 Tijuca — Telefone 238-3891.

VOLKS 66 c/n/ revisão vendemos sem fiador até 30 meses. Entrega na hora. CIA. FEDERAL DE VEICULOS — Rua São Francisco Xavier, 374-A.

1.200,00 Volks compro 1 urgte. p/meu uso pago bem a dinheiro em s/domicílio só part. T. 235-6583.

VARIANT 1972

A BITTIG aceita seu carro usado de qualquer marca, na compra do Nova Variant 1972 — e você paga o saldo em até

36 MESES

bittig REVENDEDOR AUTORIZADO

Estrada Intendente Magalhães, 261 e 335 - Campinho - Rua Carvalho de Souza, 166 - Madureira.

Veículo acidentado

FORD — CORCEL — COUPE
GB-12-54-81 — 1970

Vende-se no estado. Ver na Av. Marechal Rondon, 2231.

Proposta para Rua do Rosário, 69.

Veículo acidentado

VOLKSWAGEN — SEDAN
GB-33-87-78 — 1969

Vende-se no estado. Ver na Av. Marechal Rondon, 2231.

Proposta para Rua do Rosário, 69.

Volks mod. 72 0 km.

Todos os tipos e côres à vista Fuscão 14.200 TL 18.300 K-Ghia TC 21.500 Variant 18.200. Pagou levou R. Vol. Pátria, 62 tel. 266-3931 — 235-2631.

AUTOPEÇAS, REVENDEDORES E ACESSÓRIOS

CINTOS DE SEGURANÇA. — Aprovados — Cr$ 18,00 — Capas Monza, 180,00 — Extintores de incêndio — Avenida 28 de Setembro nº 5 — Garagem Maracanã.

CINTOS DE SEGURANÇA — A Cr$ 15,00, várias marcas a escolher. Instalação grátis, diàriamente, a partir das 7h30m Rua Joaquim Palhares, 395.

CINTO DE SEGURANÇA — Várias marcas aprovadas oficial do Geiomet colocada de acôrdo. Preço Cr$ 14,00. Colocação na hora — Av. Gov. Amaral Peixoto nº 791, ao lado da Evanil — N. Iguaçu.

CABINES DE MERCEDEZ — 1111 - 1113. Azul e verde. Vende-se. Tratar Av. Marechal Rondon, 2231.

VENDO macaco hidraulico Jacaré de 7 ton. garantia 6 meses, R. Honório Bicalho 26 — Penha.

Alinhador de direção e balanceadores

De rodas. Vendo conjunto completo. Tel. 242-7673 c/Arnaldo.

Corroceria de alumínio

Vende-se uma, bem conservada para ser adaptada em Chevrolet, preço de ocasião, a combinar. Rua Professor Castilhos, 431/451. Campo Grande.

SERVIÇOS E OFICINAS

CASA PUTZIGER MECANICA — é a oficina de confiança e respeito, onde o seu carro é tratado com a máxima responsabilidade e atenção. Assistencia total linhas VW e GM — Preços módicos. R. Bambina, 42 Botaf. Tel. 246-9620 c/Silvio e Ivan Putziger.

OFICINA MECANICA EQUIPADA — Vende-se. Aceito carro ano 55 até 71 como parte do pagamento. Tratar c/ Marcos. Rua Gen. Galiene, 323 — 1º — Bonsucesso.

BICICLETAS, MOTOS E LAMBRETAS

B. S. A. 500cc — Magneto, pinhão, corrente, bateria tudo novo espetacular. 2.500,00 — Nascimento Silva, 16 casa 1. Ipanema.

HONDA 125 CC — Otimo estado tratar Rua Artur Araripe 63/204 Gávea Sr. Carlos. Tel.: 247-7291.

BICICLETA de corrida nova, vendo, de dez mudanças, européia. R.C. — Bloco 50/202 — 229-7303 — INPS — Q. Bocaiúva.

LAMBRETA 58 - LD — 850,00. Vendo supereequip. nova emplac. 71 — R. Silva Teles 6 — Apto. 402.

VENDE-SE Yamaha 50-2000 km. Av Princesa Isabel 450-D, galeria São Pedro, preço 2.500,00 tel. 237-1200 e 237-3428.

VENDE-SE minimoto italiana. Tratar todos os dias Sr. João Rua Jorge Rudge 84 — Vila Isabel.

YAMAHA 70 — 350 CC. Amarela prêta Av. Copacabana 661/405 Somente à vista.

EMBARCAÇÕES, E MOTORES MARÍTIMOS

VENDE-SE — Diesel 10-13 H.P. novos e recondicionados. Mold 10 H.P. nôvo. Archimedes e Penta 12 e 5 H.P. usados em perfeito funcionamento. Praia de Sepetiba 2104. Sr. Kleber.

Lanchas e Veleiros

CARTEIRA DE HABILITAÇÃO

Compra e venda de Lanchas, Veleiros, motores, etc. Evite a apreensão e multas de sua embarcação, fazendo o nôvo Curso de Mestre Amador do Cmte. **Carneiro,** em início dia 20 às 20,30 h. na Rua Marquês de Olinda, 18 — Botafogo. Informações pelo tel. 227-4949 e 267-1521.

DIVERSOS

ALUGAM-SE Kombis — Excursões, pequenas mudanças, entregas comerciais. P/hora. Tel. 247-7181.

ALUGO — Galaxie — Aero — Opala c/ou s/ mot. p/hr. ou diária. Casamentos, viagens. Executivos. Embaixadas. Contrato c/ firmas etc. Tel. 245-4890. Dia e noite.

ALUGUEL KOMBIS — 248-2572. Entregas, viagens, excursões, mudanças. Contratos e faturamos. KOMBI SERVICE LTDA.

ALUGO VOLKS — 2 ou 4 portas, Kombi e Variant p/excursões c/ou s/motorista. Opala e Galaxie p/casamentos. 258-9887.

ALUGO Kombis — saída a hora. Corcovado, Petrópolis, Teresópolis, etc. P/pessoa 20,00. 236-0394 256-7745. João.

ALUGO KOMBIS para 0,40 0,50 p/ km c/motorista mensal, semanal e diária diurno e noturno 236-0394 João Antônio.

GALAXIE SERVICE — Oferece Mercedes Benz, Galaxie, novos c/ cond. Casamentos, viagens turismo, excursões de empresas, [illegible] Idiomas. Tel. 221-0431 Sr. Osvaldo ou Sr. J. Carlos.

HUMAITÁ BOT. KOMBI TRANSP. — Transportes pequenos, móveis, pequenas mudanças e viagens. Tel. 266-2903. Chico.

KOMBIS 6,50 hora p/ centro. Tel. 256-5804. Norte-Centro — Caminhões por hora. [illegible] Tel. 256-5804.

KOMBI com motorista para entregas na GB. Serviço [illegible]

KOMBI — Transportes móveis, geladeiras, pequenas mudanças. [illegible] Tel. 226-1780.

KOMBIS — Caminhão Pick-up. 7,50 para entregas, mudanças viagens a combinar c/ Sr. Brás ou Oliveira. Tel. 245-7518.

LOCADORA CENTER — Aluga os melhores carros pelos melhores preços. R. Francisco Sá, 88 B. Tel. 287-7755.

TRANSPORTE em kombi pequenas mudanças viagens e aquele preço que você gostaria de pagar. Tel. 236-7745.

TAXI — Vendo autonomia 2 portas Cr$ 12.000,00 somente à vista. Mariz e Barros, 724.

TAXI — Vendo autonomia com mais de dois anos, à vista Cr$ 11.000,00. Tratar à Rua Santo Amaro, 29 — Apt. 304, ou c/ o porteiro. Sr. Geraldo.

ALUGUE NA

RTB LOCADORA

opala buggy veraneio corcel

Os melhores carros pelos melhores preços. Aceitamos Cartões de Crédito. De segunda a sábado até 22 hs.

RENT A CAR

Praia do Flamengo, 194-A
Fone 225-4592

A Avis aluga

Galaxie com ou s/ mot. TL, Fuscão, Volks 1.300 Karmann com seg. total. Av. Beira Mar 216-C — Tel. .... 222-9612 — 222-8341. [illegible]